



ประกาศองค์การบริหารส่วนตำบลห้วยยาง  
เรื่อง ให้ใช้แผนพัฒนาท้องถิ่น (พ.ศ. ๒๕๖๖ - ๒๕๗๐)  
ฉบับทบทวน ครั้งที่ ๑/๒๕๖๖

.....

อาศัยอำนาจตามระเบียบกระทรวงมหาดไทยว่าด้วยการจัดทำแผนพัฒนาขององค์กรปกครองส่วนท้องถิ่น พ.ศ.๒๕๔๘ และที่แก้ไขเพิ่มเติม หมวด ๓ ข้อ ๑๗ (๔) โดยสภาองค์การบริหารส่วนตำบลห้วยยาง ได้พิจารณาเห็นชอบ ร่างแผนพัฒนาท้องถิ่น (พ.ศ. ๒๕๖๖ - ๒๕๗๐) ฉบับทบทวน ครั้งที่ ๑/๒๕๖๖ ขององค์การบริหารส่วนตำบลห้วยยางในการประชุมสภาองค์การบริหารส่วนตำบลห้วยยาง สมัยสามัญ สมัยที่ ๔ ครั้งที่ ๑ ประจำปี ๒๕๖๖ เมื่อวันที่ ๑๔ ธันวาคม พ.ศ. ๒๕๖๖

จึงประกาศให้ใช้แผนพัฒนาท้องถิ่น (พ.ศ. ๒๕๖๖ - ๒๕๗๐) ฉบับทบทวน ครั้งที่ ๑/๒๕๖๖ ขององค์การบริหารส่วนตำบลห้วยยาง ตั้งแต่บัดนี้เป็นต้นไป

ประกาศ ณ วันที่ ๒๕ เดือน ธันวาคม พ.ศ. ๒๕๖๖

( นายรัชชัย แดงฉ่ำ )

นายกองค์การบริหารส่วนตำบลห้วยยาง



# แผนพัฒนาท้องถิ่น (พ.ศ.๒๕๖๖ - ๒๕๗๐)

ฉบับทบทวน  
ครั้งที่ ๑/๒๕๖๖

องค์การบริหารส่วนตำบลห้วยยาง  
ตำบลห้วยยาง อำเภอทับสะแก  
จังหวัดประจวบคีรีขันธ์

โทรศัพท์ ๐ ๓๒๘๑ ๕๑๓๐, ๐ ๓๒๘๑ ๕๑๓๔

โทรสาร ๐ ๓๒๘๑ ๕๑๓๕

<http://www.huaiyang.go.th>

# คำนำ

พระราชบัญญัติสภาพัฒนาการและองค์การบริหารส่วนตำบล พ.ศ. ๒๕๓๗ แก้ไขเพิ่มเติมถึง (ฉบับที่ ๗) พ.ศ. ๒๕๖๒ มาตรา ๖๙/๑ พระราชบัญญัติกำหนดแผนและขั้นตอนการกระจายอำนาจให้แก่องค์กรปกครองส่วนท้องถิ่น พ.ศ. ๒๕๔๒ หมวด ๒ มาตรา ๑๖ กำหนดให้องค์การบริหารส่วนตำบลมีอำนาจและหน้าที่ในการจัดระบบการบริการสาธารณะเพื่อประโยชน์ของประชาชนในท้องถิ่น (๑) การจัดทำแผนพัฒนาท้องถิ่นของตนเอง ระเบียบกระทรวงมหาดไทย ว่าด้วยการจัดทำแผนพัฒนาขององค์กรปกครองส่วนท้องถิ่น พ.ศ. ๒๕๔๘ และที่แก้ไขเพิ่มเติมถึง (ฉบับที่ ๓) พ.ศ. ๒๕๖๑ ข้อ ๑๘ กำหนดให้แผนพัฒนาท้องถิ่น ภารกิจการบริหารส่วนตำบล ให้จัดทำหรือทบทวนให้แล้วเสร็จภายในเดือนตุลาคมก่อนปีงบประมาณถัดไป ประกอบกับหนังสือกระทรวงมหาดไทย ด่วนที่สุด ที่ มท ๐๘๑๐.๓/ว ๗๔๖๗ ลงวันที่ ๑๔ ธันวาคม ๒๕๖๓ ได้แจ้งแนวทางการจัดทำแผนพัฒนาขององค์กรปกครองส่วนท้องถิ่น (พ.ศ. ๒๕๖๖-๒๕๗๐) และหนังสือกระทรวงมหาดไทย ที่ มท ๐๘๑๐.๓/ว ๖๐๘๖ ลงวันที่ ๑๙ สิงหาคม ๒๕๖๕ ได้แจ้งหนังสือชักซ้อมแนวทางปฏิบัติการใช้แผนพัฒนาท้องถิ่นขององค์กรปกครองส่วนท้องถิ่นเพื่อจัดทำบริการสาธารณะหรือกิจกรรมสาธารณะ

องค์กรปกครองส่วนท้องถิ่นที่มีอำนาจและหน้าที่ในการจัดทำแผนพัฒนาท้องถิ่น เพื่อใช้เป็นกรอบในการจัดทำงบประมาณรายจ่ายประจำปี และงบประมาณจากเงินสะสมในช่วงของแผนนั้น รวมทั้งวางแนวทางเพื่อให้มีการปฏิบัติให้บรรลุวัตถุประสงค์ตามโครงการพัฒนา ที่กำหนดไว้ในแผนพัฒนาท้องถิ่น “แผนพัฒนาท้องถิ่น” หมายความว่า แผนพัฒนาขององค์กรปกครองส่วนท้องถิ่น ที่กำหนดวิสัยทัศน์ ประเด็นยุทธศาสตร์ เป้าประสงค์ ตัวชี้วัด ค่าเป้าหมาย และกลยุทธ์ โดยสามารถนำข้อมูลจากแผนพัฒนาท้องถิ่นฉบับปัจจุบัน มาทบทวนและปรับใช้ในการจัดทำหรือทบทวนแผนพัฒนาท้องถิ่น (พ.ศ. ๒๕๖๖-๒๕๗๐) โดยพิจารณาให้มีความสอดคล้องกับยุทธศาสตร์การพัฒนาขององค์กรปกครองส่วนท้องถิ่นในเขตจังหวัด ยุทธศาสตร์จังหวัด ยุทธศาสตร์กลุ่มจังหวัด แผนพัฒนาจังหวัด แผนพัฒนากลุ่มจังหวัด แผนพัฒนาภาค แผนพัฒนาเศรษฐกิจและสังคมแห่งชาติ ยุทธศาสตร์ชาติ ๒๐ ปี และเป้าหมายการพัฒนาที่ยั่งยืน (Sustainable Development Goals : SDGs) โดยใช้วิธีการบริหารกิจการบ้านเมืองที่ดี และให้คำนึงถึงการมีส่วนร่วมของประชาชนในการจัดทำแผนพัฒนาขององค์กรปกครองส่วนท้องถิ่น

องค์การบริหารส่วนตำบลห้วยยาง ได้ดำเนินการทบทวนแผนพัฒนาท้องถิ่น (พ.ศ. ๒๕๖๖-๒๕๗๐) ตามระเบียบกระทรวงมหาดไทย ว่าด้วยการจัดทำแผนพัฒนาท้องถิ่น พ.ศ. ๒๕๔๘ และที่แก้ไขเพิ่มเติมถึง (ฉบับที่ ๓) พ.ศ. ๒๕๖๑ และหนังสือสั่งการต่าง ๆ ที่เกี่ยวข้อง โดยได้บูรณาการแผนงาน/โครงการ/กิจกรรมจากเวทีประชาคมระดับหมู่บ้าน (แผนพัฒนาหมู่บ้าน) และเวทีประชาคมท้องถิ่นระดับตำบล รวมไปถึงส่วนราชการและหน่วยงานในพื้นที่ที่เกี่ยวข้อง เพื่อให้ได้ “แผนพัฒนาท้องถิ่น (พ.ศ. ๒๕๖๖-๒๕๗๐) ฉบับทบทวน ครั้งที่ ๑/๒๕๖๖” ที่สามารถนำไปเป็นกรอบในการจัดทำงบประมาณรายจ่ายประจำปี งบประมาณรายจ่ายเพิ่มเติม งบประมาณจากเงินสะสม การตั้งงบประมาณอุดหนุนให้แก่หน่วยงานอื่น ได้อย่างมีประสิทธิภาพ เกิดประโยชน์สูงสุดแก่ประชาชน

## ส่วนที่ ๑ สภาพทั่วไปและข้อมูลพื้นฐาน

๑

- (๑) ด้านกายภาพ
- (๒) ด้านการเมือง/การปกครอง
- (๓) ประชากร
- (๔) สภาพทางสังคม
- (๕) ระบบบริการพื้นฐาน
- (๖) ระบบเศรษฐกิจ
- (๗) ทรัพยากรธรรมชาติ

## ส่วนที่ ๒ ยุทธศาสตร์การพัฒนากองครักษ์ปกครองส่วนท้องถิ่น

๑๔

- (๑) ความสัมพันธ์ระหว่างแผนพัฒนาระดับมหภาค
  - ๑) แผนยุทธศาสตร์ชาติ ๒๐ ปี (พ.ศ. ๒๕๖๑-๒๕๘๐)
  - ๒) แผนพัฒนาเศรษฐกิจและสังคมแห่งชาติ ฉบับที่ ๑๓
  - ๓) แผนพัฒนาภาค/แผนพัฒนากลุ่มจังหวัด/แผนพัฒนาจังหวัด
  - ๔) ยุทธศาสตร์การพัฒนากองครักษ์ปกครองส่วนท้องถิ่นในเขตจังหวัด
  - ๕) ยุทธศาสตร์ขององค์กรปกครองส่วนท้องถิ่น

## ส่วนที่ ๓ การนำแผนพัฒนาท้องถิ่นไปสู่การปฏิบัติ

๕๘

- (๑) ยุทธศาสตร์การพัฒนาและแผนงาน
- (๒) บัญชีโครงการพัฒนาท้องถิ่น
  - ๒.๑ แบบ ผ.๐๑ บัญชีสรุปโครงการพัฒนา  
แผนพัฒนาท้องถิ่น (พ.ศ.๒๕๖๖-๒๕๗๐) ฉบับทบทวน ครั้งที่ ๑/๒๕๖๖
  - ๒.๒ แบบ ผ.๐๑/๑ บัญชีสรุปโครงการพัฒนา ที่นำมาจากแผนพัฒนาหมู่บ้าน
  - ๒.๓ แบบ ผ.๐๒ บัญชีโครงการพัฒนาท้องถิ่น รายละเอียดโครงการพัฒนา  
(สำหรับ อปท.ดำเนินการ เพื่อนำไปจัดทำงบประมาณรายจ่าย)
  - ๒.๔ แบบ ผ.๐๒/๑ บัญชีโครงการพัฒนา รายละเอียดโครงการพัฒนา  
ที่มาจากแผนพัฒนาหมู่บ้านและแผนพัฒนาชุมชน อปท.นำมาดำเนินการ
  - ๒.๕ แบบ ผ.๐๒/๒ รายละเอียดโครงการพัฒนา สำหรับโครงการที่เกินศักยภาพ  
ของ อปท. ที่ใช้สำหรับการประสานแผนพัฒนาท้องถิ่น
  - ๒.๖ แบบ ผ.๐๓ บัญชีครุภัณฑ์

## ส่วนที่ ๔ การติดตามและประเมินผล

๑๗๓

- (๑) การติดตามและประเมินผลยุทธศาสตร์
- (๒) การติดตามและประเมินผลโครงการ
- (๓) สรุปผลการพัฒนาท้องถิ่น จากแผนพัฒนาท้องถิ่น พ.ศ. ๒๕๖๑-๒๕๖๕
- (๔) ข้อเสนอแนะในการจัดทำแผนพัฒนาท้องถิ่นในอนาคต

### ภาคผนวก

-ประกาศใช้แผนพัฒนาท้องถิ่น (พ.ศ.๒๕๖๖-๒๕๗๐) ฉบับทบทวน ครั้งที่ ๑/๒๕๖๖

# ส่วนที่ ๑

## สภาพทั่วไปและข้อมูลพื้นฐาน

### สภาพทั่วไปและข้อมูลพื้นฐาน

#### ๑. ด้านกายภาพ

##### ๑.๑ ที่ตั้งของหมู่บ้านหรือชุมชนหรือตำบล

ตำบลห้วยยางเป็นตำบล ๑ ใน ๖ ตำบลของอำเภอทับสะแก จังหวัดประจวบคีรีขันธ์ ตั้งอยู่ทางทิศเหนือสุดของอำเภอทับสะแก ห่างจากที่ว่าการอำเภอทับสะแก ประมาณ ๑๓ กิโลเมตร อยู่ห่างจากตัวจังหวัดประจวบคีรีขันธ์ ลงไปทางทิศใต้ ประมาณ ๓๐ กิโลเมตร มีเนื้อที่ ๙๘.๘ ตารางกิโลเมตร หรือประมาณ ๖๑,๗๕๐ ไร่

##### อาณาเขตของตำบลห้วยยาง

ทิศเหนือ	ติดต่อกับตำบลห้วยทราย อำเภอเมืองประจวบคีรีขันธ์
ทิศใต้	ติดต่อกับตำบลแสงอรุณ
ทิศตะวันออก	ติดทะเลอ่าวไทย
ทิศตะวันตก	ติดต่อเทือกเขาตะนาวศรี ซึ่งกั้นพรมแดนระหว่างประเทศไทย กับประเทศสาธารณรัฐแห่งสหภาพเมียนมาร์

##### แผนที่ตำบลห้วยยาง อำเภอทับสะแก จังหวัดประจวบคีรีขันธ์

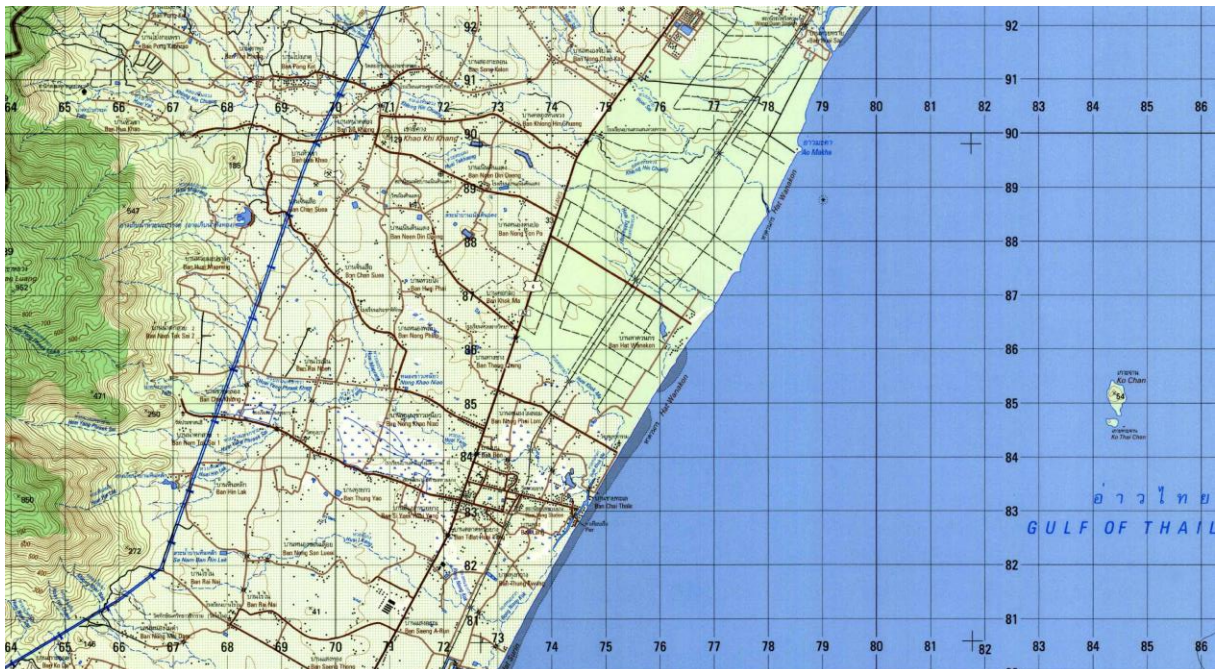

## ๑.๒ ลักษณะภูมิประเทศ

ภูมิประเทศ ลักษณะทั่วไป เป็นพื้นที่ราบเชิงเขาตะนาวศรี ลาดเอียงจากทิศตะวันตก ไปทางด้านทิศ ตะวันออก ติดทะเลอ่าวไทย เป็นพื้นที่อุดมสมบูรณ์ เหมาะกับการปลูกมะพร้าว และเลี้ยงสัตว์ สภาพอากาศร้อน ขึ้น ฝนตกชุกเกือบตลอดปี มี ๓ ฤดูกาล (ฤดูร้อน ฤดูฝน ฤดูหนาว)

## ๑.๓ ลักษณะภูมิอากาศ

ลักษณะอากาศมีลักษณะร้อนชื้น อากาศเปลี่ยนแปลงไปตามฤดู ซึ่งมี ๓ ฤดู ดังนี้

**ฤดูร้อน** เริ่มตั้งแต่เดือนกุมภาพันธ์ไปจนถึงเดือนพฤษภาคม อากาศร้อนและแห้งแล้ง ในบางปีอาจ มีอากาศเย็น บางช่วงเกิดพายุฝนฟ้าคะนองและลมกระโชกแรงก่อให้เกิดความเสียหาย แก่ประชาชน เรียกว่า “พายุฤดูร้อน” อากาศร้อน จะมีอุณหภูมิระหว่าง ๓๕ - ๓๙.๙ องศาเซลเซียส ร้อนจัดมีอุณหภูมิประมาณ ๔๐ องศา เซลเซียสขึ้นไป

**ฤดูฝน** เริ่มตั้งแต่กลางเดือนมิถุนายนถึงเดือนพฤศจิกายน แต่อาจเกิด “ช่วงฝนทิ้ง” ซึ่งจะมี ระยะเวลาประมาณ ๑ - ๒ สัปดาห์ และบางปีอาจเกิดขึ้นรุนแรงและมีฝนตกน้อยนานนับเดือน

**ฤดูหนาว** เริ่มตั้งแต่เดือนธันวาคมถึงเดือนมกราคม ในช่วงกลางเดือนพฤศจิกายน นานประมาณ ๑ - ๒ สัปดาห์ เป็นช่วงเปลี่ยนฤดูจากฤดูฝนเป็นฤดูหนาว อากาศแปรปรวนไม่แน่นอน อาจเริ่มมีอากาศเย็น หรือ อาจยังมีฝนฟ้าคะนอง

## ๑.๔ ลักษณะของดิน

ลักษณะของดินในพื้นที่ตำบลห้วยยาง ส่วนใหญ่เป็นดินร่วนปนทราย ซึ่งเหมาะในการ เพาะปลูกพืช

## ๑.๕ ลักษณะของแหล่งน้ำ

### แหล่งน้ำธรรมชาติ

๑) คลองห้วยยาง มีต้นน้ำบริเวณเทือกเขาตะนาวศรี บริเวณน้ำตกห้วยยางโดยไหลผ่านในพื้นที่ หมู่ที่ ๑๑, ๔, ๓, ๙, ๒ และหมู่ที่ ๗ ลงสู่อ่าวไทย

๒) คลองหินจวง มีต้นน้ำบริเวณเทือกเขาตะนาวศรี บริเวณน้ำตกบัวสวรรค์โดยไหลผ่านในพื้นที่ หมู่ที่ ๑๐, ๑๒ และหมู่ที่ ๒ ลงสู่อ่าวไทย

### แหล่งน้ำที่สร้างขึ้น

๑) ฝาย จำนวน ๙ แห่ง

๒) บ่อน้ำตื้น จำนวน ๓๐ แห่ง

๓) บ่อน้ำบาดาล จำนวน ๒๖ แห่ง

๔) ประปาหมู่บ้าน จำนวน ๑๒ แห่ง

๕) อ่างเก็บน้ำ จำนวน ๒ แห่ง

- อ่างเก็บน้ำห้วยมะปรางค์ หมู่ที่ ๔ - อ่างเก็บน้ำบ้านหัวเขา หมู่ที่ ๑๐

๖. สระเก็บน้ำประชาชน/สาธารณะ จำนวน ๒๐ แห่ง

## ๑.๖ ลักษณะของไม้และป่าไม้

ตำบลห้วยยาง มีลักษณะของป่าไม้เป็น ป่าเบญจพรรณ ป่าดิบเขา และป่าดิบแล้ง มีพันธุ์ไม้จำพวก ตะเคียน เสลา ตะแบก ยาง ยุง ยมหอม ยมป่า ขนนาน ไข่นำ ไทร พืชพื้นล่างเป็นไผ่ชนิดต่างๆ

## ๒. ด้านการเมือง/การปกครอง

### ๒.๑ เขตการปกครอง

องค์การบริหารส่วนตำบลห้วยยางเป็นองค์การบริหารส่วนตำบลขนาดกลาง เปลี่ยนแปลงฐานะจากสภาตำบล จัดตั้งเป็นองค์การบริหารส่วนตำบล เมื่อวันที่ ๒ มีนาคม ๒๕๓๘ มีพื้นที่ ครอบคลุมตำบลห้วยยาง แบ่งเขตการปกครองออกเป็น ๑๓ หมู่บ้าน ประกอบด้วย

- หมู่ที่ ๑ บ้านตลาดห้วยยาง
- หมู่ที่ ๒ บ้านบน
- หมู่ที่ ๓ บ้านทุ่งยาว
- หมู่ที่ ๔ บ้านน้ำตก
- หมู่ที่ ๕ บ้านทุ่งกว้าง
- หมู่ที่ ๖ บ้านเนินดินแดง
- หมู่ที่ ๗ บ้านชายทะเล
- หมู่ที่ ๘ บ้านคอกม้า
- หมู่ที่ ๙ บ้านหนองพลับ
- หมู่ที่ ๑๐ บ้านหัวเขา
- หมู่ที่ ๑๑ บ้านน้ำตกสาย๑
- หมู่ที่ ๑๒ บ้านคลองหินจวง
- หมู่ที่ ๑๓ บ้านจันเสื่อ

### ๒.๒ การเลือกตั้ง

การเลือกตั้งผู้บริหารท้องถิ่น เมื่อวันที่ ๒๘ พฤศจิกายน ๒๕๖๔ ผลการเลือกตั้ง ได้แก่ นายธวัชชัย แดงฉ่ำ และการเลือกตั้งสมาชิกสภาองค์การบริหารส่วนตำบล (กรณีอื่น คสช.) เมื่อวันที่ ๒๘ พฤศจิกายน ๒๕๖๔ โดยมีจำนวนผู้มีสิทธิเลือกตั้ง ๖,๙๐๖ คน มีผู้มาใช้สิทธิเลือกตั้ง ๕,๗๑๔ คิดเป็นร้อยละ ๘๒.๗๔ จำนวนบัตรเสีย ๑๓๕ บัตร คิดเป็นร้อยละ ๒.๓๖ บัตรไม่เลือกผู้สมัครผู้ใด จำนวน ๒๕ บัตร คิดเป็นร้อยละ ๐.๔๔ (ข้อมูลของการเลือกผู้บริหาร) และสมาชิกสภาองค์การบริหารส่วนตำบลได้รับการเลือกตั้งจำนวนทั้งสิ้น ๑๓ คน (จะครบวาระดำรงตำแหน่งในวันที่ ๒๗ พฤศจิกายน ๒๕๖๘) ได้แก่

คณะผู้บริหาร ทำหน้าที่บริหารกิจการขององค์การบริหารส่วนตำบลตามกฎหมาย ประกอบด้วย นายกองค์การบริหารส่วนตำบล ๑ คน รองนายกองค์การบริหารส่วนตำบล จำนวน ๒ คน และเลขานุการนายกองค์การบริหารส่วนตำบล จำนวน ๑ คน ซึ่งนายกองค์การบริหารส่วนตำบลเป็นผู้แต่งตั้ง

**คณะผู้บริหารองค์การบริหารส่วนตำบลห้วยยาง จำนวน ๔ คน ดังนี้**

๑. นายธวัชชัย	แดงน้ำ	นายกองค์การบริหารส่วนตำบลห้วยยาง
๒. นายโกมล	หอมทั่ว	รองนายกองค์การบริหารส่วนตำบลห้วยยาง
๓. นายพิจิตต์ศักดิ์	สุวรรณโมลี	รองนายกองค์การบริหารส่วนตำบลห้วยยาง
๔. นายทิพากร	ชุมตริ่นอก	เลขานุการนายกองค์การบริหารส่วนตำบลห้วยยาง

**สมาชิกองค์การบริหารส่วนตำบลห้วยยาง จำนวน ๑๓ คน**

๑. นายแสวง	แดงน้ำ	ประธานสภาองค์การบริหารส่วนตำบลห้วยยาง
๒. นายสมศักดิ์	ถ้ำลอย	รองประธานสภาองค์การบริหารส่วนตำบลห้วยยาง
๓. นางอำไพ	วงศ์จันทร์ทอง	สมาชิกสภาองค์การบริหารส่วนตำบลห้วยยาง หมู่ที่ ๑
๔. นายเจริญ	หินแก้ว	สมาชิกสภาองค์การบริหารส่วนตำบลห้วยยาง หมู่ที่ ๒
๕. นางรชยา	หมุยจินดา	สมาชิกสภาองค์การบริหารส่วนตำบลห้วยยาง หมู่ที่ ๔
๖. นางวนิดา	สายทอง	สมาชิกสภาองค์การบริหารส่วนตำบลห้วยยาง หมู่ที่ ๖
๗. นายวีระพงษ์	แจ่มใส	สมาชิกสภาองค์การบริหารส่วนตำบลห้วยยาง หมู่ที่ ๗
๘. นายชาญชัย	ช้ออันครุด	สมาชิกสภาองค์การบริหารส่วนตำบลห้วยยาง หมู่ที่ ๘
๙. นางจะเรียม	พูลสวัสดิ์	สมาชิกสภาองค์การบริหารส่วนตำบลห้วยยาง หมู่ที่ ๙
๑๐. นายบัณฑิต	พิมพ์สอาด	สมาชิกสภาองค์การบริหารส่วนตำบลห้วยยาง หมู่ที่ ๑๐
๑๑. นายณัฐวุฒิ	ศิลปศร	สมาชิกสภาองค์การบริหารส่วนตำบลห้วยยาง หมู่ที่ ๑๐
๑๒. นางวัลวิสา	บริหารพานิช	สมาชิกสภาองค์การบริหารส่วนตำบลห้วยยาง หมู่ที่ ๑๒
๑๓. นายปลื้ม	อุตตเสนต์	สมาชิกสภาองค์การบริหารส่วนตำบลห้วยยาง หมู่ที่ ๑๑

### ๓. ประชากร

#### ๓.๑ ข้อมูลเกี่ยวกับจำนวนประชากร

จำนวนประชากร (ข้อมูลจากสำนักบริหารการทะเบียน กรมการปกครอง ณ เดือน พฤศจิกายน ๒๕๖๖) <https://stat.bora.dopa.go.th/stat/statnew/statMONTH/statmonth/#/mainpage>

องค์การบริหารส่วนตำบลห้วยยาง มีจำนวนประชากรทั้งสิ้น จำนวน ๙,๑๑๔ คน แยกเป็นชาย ๔,๔๔๖ คน หญิง ๔,๖๖๘ คน จำนวนครัวเรือนทั้งสิ้น ๔,๑๐๒ ครัวเรือน มีความหนาแน่นเฉลี่ยของประชากร ๙๐ คน/ตารางกิโลเมตร โดยแยกเป็นรายตำบลและชุมชน ดังนี้

หมู่ที่	ชื่อหมู่บ้าน	ชาย (คน)	หญิง (คน)	รวม (คน)	ครัวเรือน
๑	บ้านตลาดห้วยยาง	๑๕๔	๑๘๓	๓๓๗	๒๐๔
๒	บ้านบน	๓๙๑	๔๑๕	๘๐๖	๒๘๘
๓	บ้านทุ่งยาว	๕๕๕	๕๕๘	๑,๑๑๓	๔๔๒
๔	บ้านน้ำตก	๓๑๗	๓๑๐	๖๒๗	๒๑๙
๕	บ้านทุ่งกว้าง	๓๙๐	๔๒๑	๘๑๑	๔๗๐
๖	บ้านเนินดินแดง	๒๗๖	๒๙๐	๕๖๖	๒๓๖
๗	บ้านชายทะเล	๘๐๗	๗๙๑	๑,๕๙๘	๑,๐๓๖
๘	บ้านคอกม้า	๑๘๔	๑๘๙	๓๗๓	๑๓๕
๙	บ้านหนองพลับ	๓๒๘	๓๕๐	๖๗๘	๓๐๒
๑๐	บ้านหัวเขา	๒๐๓	๒๕๙	๔๖๒	๑๕๗
๑๑	บ้านน้ำตกห้วยยาง	๒๗๗	๒๙๓	๕๗๐	๒๐๔
๑๒	บ้านคลองหินจวง	๒๖๘	๓๐๖	๕๗๔	๒๒๕
๑๓	บ้านจันเสื่อ	๒๙๖	๓๐๓	๕๙๙	๑๘๔
ยอดรวมทั้งหมด		๔,๔๔๖	๔,๖๖๘	๙,๑๑๔	๔,๑๐๒

#### ๓.๒ ช่วงอายุและจำนวนประชากร

(ข้อมูลจาก สำนักบริหารการทะเบียน กรมการปกครอง ณ เดือน พฤศจิกายน ๒๕๖๖)

<https://stat.bora.dopa.go.th/stat/statnew/statMONTH/statmonth/#/mainpage>

ช่วงอายุ	ชาย	หญิง	รวม
๐ - ๖ ปี	๒๑๓	๑๙๕	๔๐๘
๗ - ๑๒ ปี	๒๕๐	๒๓๔	๔๘๔
๑๓ - ๑๗ ปี	๒๔๒	๒๑๓	๔๕๕
๑๘ - ๕๙ ปี	๒,๖๕๑	๒,๗๔๘	๕,๓๙๙
๖๐ ปีขึ้นไป	๑,๐๙๐	๑,๒๗๘	๒,๓๖๘
รวม	๔,๔๔๖	๔,๖๖๘	๙,๑๑๔

## ๔. สภาพทางสังคม

### ๔.๑ การศึกษา

๔.๑.๑ จำนวนสถานศึกษา ข้อมูล ณ เดือน มิถุนายน พ.ศ. ๒๕๖๖

สังกัด	จำนวนโรงเรียน (แห่ง)	จำนวนห้องเรียน (ห้อง)	ครู (คน)	นักเรียน (คน)
สำนักงาน คณะกรรมการ การศึกษาขั้น พื้นฐาน (สพฐ.)	๑.โรงเรียนบ้านห้วยยางมิตรภาพที่ ๓๕	๑๔	๑๖	๓๖๕
	๒.โรงเรียนบ้านทุ่งยาว	๙	๘	๑๐๘
	๓.โรงเรียนบ้านเนินดินแดง	๙	๑๐	๑๙๙
	๔.โรงเรียนประชาพิทักษ์	๙	๑๕	๑๔๗
	๕.โรงเรียนห้วยยางวิทยา	๗	๑๗	๑๗๖
<b>รวม</b>	<b>๕</b>	<b>๔๘</b>	<b>๖๖</b>	<b>๙๙๕</b>

จำนวนศูนย์พัฒนาเด็กเล็ก	ครู (คน)	นักเรียน (คน)
๑. ศูนย์พัฒนาเด็กเล็กบ้านหัวเขา	๑	๑๙
๒. ศูนย์พัฒนาเด็กเล็กบ้านทุ่งกว้าง	๑	๒๗
๓. ศูนย์อบรมเด็กก่อนเกณฑ์วัดเนินดินแดง	๑	๑๘
<b>รวม</b>	<b>๓</b>	<b>๖๔</b>

- ศูนย์การเรียนนอกระบบและการศึกษาตามอัธยาศัยตำบลห้วยยาง จำนวน ๑ แห่ง
- ศูนย์ดูแลเด็กก่อนวัยเรียน จำนวน ๓ แห่ง

### ๔.๒ สาธารณสุข

- โรงพยาบาลส่งเสริมสุขภาพชุมชน จำนวน ๒ แห่ง
- คลินิกเอกชน จำนวน ๔ แห่ง

### ๔.๓ อาชญากรรม

พื้นที่องค์การบริหารส่วนตำบลห้วยยาง มีเหตุอาชญากรรมและอุบัติเหตุเกิดขึ้นในพื้นที่ ซึ่ง องค์การบริหารส่วนตำบลห้วยยาง ร่วมกับสถานีตำรวจภูธรห้วยยางและผู้นำหมู่บ้าน ตั้งด่านจุดตรวจ จุด สกัด และอำนวยความสะดวกให้แก่ประชาชนในช่วงงานเทศกาลและกิจกรรมต่างๆ เพื่อแก้ไขและป้องกันการเกิด เหตุดังกล่าว องค์การบริหารส่วนตำบลห้วยยาง

### ๔.๔ ยาเสพติด

องค์การบริหารส่วนตำบลห้วยยาง ได้จัดทำโครงการป้องกันแก้ไขปัญหายาเสพติดในโรงเรียนและ ชุมชน การจัดการแข่งขันกีฬาต้านยาเสพติด เพื่อให้เด็ก เยาวชนห่างไกลยาเสพติดการ ในส่วนของการแก้ไขปัญหายา เสพติดขององค์การบริหารส่วนตำบลห้วยยาง ดำเนินการ การณรงค์ การประชาสัมพันธ์ และดำเนินการร่วมกับสถานี ตำรวจภูธรห้วยยาง และหน่วยงานอื่นๆ ในทุกภาคส่วนที่เกี่ยวข้อง

#### **๔.๕ การสังคมสงเคราะห์**

องค์การบริหารส่วนตำบลห้วยยาง ได้จัดสวัสดิการสงเคราะห์ ดังนี้

- ๑) ดำเนินการจ่ายเบี้ยยังชีพให้กับผู้สูงอายุ ผู้พิการ ผู้ป่วยเอดส์
- ๒) รับลงทะเบียนและประสานโครงการเงินอุดหนุนเพื่อการเลี้ยงดูเด็กแรกเกิด
- ๓) ประสานการทำบัตรผู้พิการ
- ๔) ตั้งโครงการช่วยเหลือผู้ยากจน ยากไร้ รายได้น้อย และผู้ด้อยโอกาสไว้ที่พึง
- ๕) ตั้งโครงการปรับปรุงซ่อมแซมบ้านผู้ยากจน ยากไร้
- ๖) จัดหาเครื่องสุขภัณฑ์ที่เหมาะสมและเพียงพอแก่ผู้สูงอายุ และผู้ยากไร้
- ๗) การจัดสวัสดิการช่วยเหลือผู้สูงอายุและผู้ป่วยที่มีปัญหาด้านการเคลื่อนไหว ด้วยการจัดหาไม้เท้า ช่วยพยุง รถโยก รถเข็น ให้เพียงพอต่อความต้องการ และจัดหาอาหาร เครื่องนุ่งห่ม ยารักษาโรค ที่จำเป็นในการดำรงชีวิต

#### **๕. ระบบบริการพื้นฐาน**

##### **๕.๑ การคมนาคมขนส่ง**

- ๑) ทางหลวงแผ่นดินหมายเลข ๔ หรือถนนเพชรเกษม
- ๒) ถนนทางหลวงชนบทสายเพชรเกษม - อุทยานแห่งชาติน้ำตกห้วยยาง
- ๓) ทางหลวงชนบทสายเพชรเกษม - หนองขนาน
- ๔) ทางหลวงชนบทสายเพชรเกษม - บ้านหัวเขา
- ๕) ทางหลวงชนบทสายเพชรเกษม - คลองหินจวง
- ๖) ทางหลวงชนบทสายเพชรเกษม - วัดสมุทธาราม
- ๗) ทางรถไฟ

##### **๕.๒ การไฟฟ้า**

การขยายเขตไฟฟ้า ปัจจุบันมีไฟฟ้าใช้ทุกครัวเรือน ปัญหาคือไฟฟ้าส่องสว่างทางหรือที่สาธารณะ ยังไม่สามารถดำเนินการครอบคลุมพื้นที่ได้ทั้งหมด เนื่องจากงบประมาณที่ไม่เพียงพอ จึงไม่สามารถดำเนินการได้อย่างทั่วถึง

##### **๕.๓ การประปา**

พื้นที่ขององค์การบริหารส่วนตำบลห้วยยาง ใช้น้ำอุปโภคโดยอาศัยแหล่งน้ำดิบจากธรรมชาติ และน้ำดิบจากแหล่งน้ำที่สร้างขึ้น เช่น อ่างเก็บน้ำ/ฝาย ประสบปัญหาการขาดแคลนน้ำในช่วง ฤดูแล้ง

##### **๕.๔ โทรศัพท์**

- ๑) เสารับสัญญาณโทรศัพท์ จำนวน ๒ แห่ง
- ๒) โทรศัพท์ของสำนักงานองค์การบริหารส่วนตำบลห้วยยาง จำนวน ๒ หมายเลข(ส่วนกลาง)

##### **๕.๕ ไปรษณีย์หรือการสื่อสารหรือการขนส่ง และวัสดุ ครุภัณฑ์**

- ๑) ตู้กดเงินสด ATM ธนาคารออมสิน จำนวน ๑ แห่ง
- ๒) ตู้กดเงินสด ATM ธนาคารเพื่อการเกษตรและสหกรณ์การเกษตร จำนวน ๑ แห่ง
- ๓) ตู้กดเงินสด ATM ธนาคารกสิกรไทย จำนวน ๒ แห่ง
- ๔) ตู้กดเงินสด ATM ธนาคารกรุงเทพ จำนวน ๑ แห่ง
- ๕) มีไปรษณีย์ จำนวน ๑ แห่ง ให้บริการ เวลา ๐๘.๐๐ - ๑๖.๐๐ น. ในวันจันทร์ ถึงวันเสาร์ (วันเสาร์ ครึ่งวัน) หยุดวันอาทิตย์

## ๖. ระบบเศรษฐกิจ

ประชาชนในเขตองค์การบริหารส่วนตำบลห้วยยาง ส่วนใหญ่ประกอบอาชีพที่เกี่ยวข้องกับการเกษตร อาชีพปศุสัตว์ อาชีพประมงชายฝั่ง อาชีพรับจ้างทั่วไป

### ๖.๑ การเกษตร

พื้นที่ในเขตองค์การบริหารส่วนตำบลห้วยยาง พื้นที่ส่วนใหญ่เป็นดินร่วนปนทรายเหมาะกับการทำการเกษตรกรรม อาชีพหลักเป็นอาชีพเกษตรกร พืชเศรษฐกิจของตำบลห้วยยาง คือ มะพร้าว สับปะรด ข้าว ยางพารา

### ๖.๒ การประมง

ประชาชนในเขตองค์การบริหารส่วนตำบลห้วยยางส่วนใหญ่จะทำการประมงชายฝั่ง ปล่อยอวน ดักจับปลาทะเล

### ๖.๓ การปศุสัตว์

ประชาชนในเขตองค์การบริหารส่วนตำบลห้วยยาง มีสภาพพื้นที่ที่เหมาะสมกับการเลี้ยงสัตว์ สัตว์เศรษฐกิจ ได้แก่ โคเนื้อ โคนม โคขุน ปลา ไก่ แพะ สุกร

### ๖.๔ การบริการ

๑) ร้านเบเกอรี่	๗	แห่ง
๒) ร้านเสริมสวย	๑๒	แห่ง
๓) ร้านตัดผมชาย	๕	แห่ง
๔) ร้านซักรีด	๘	แห่ง
๕) ร้านจำหน่ายน้ำแข็ง	๑	แห่ง
๖) ร้านนวด	๘	แห่ง

### ๖.๕ การท่องเที่ยว

สามารถส่งเสริมและพัฒนาฟื้นฟูแหล่งท่องเที่ยวในพื้นที่ให้ยั่งยืน รวมถึงการท่องเที่ยวเชิงนิเวศน์ ทำให้ส่งผลให้ชุมชนมีเศรษฐกิจดีขึ้นจากการท่องเที่ยว

#### แหล่งท่องเที่ยวที่สำคัญ

#### อุทยานแห่งชาติน้ำตกห้วยยาง

อุทยานแห่งชาติน้ำตกห้วยยาง มีพื้นที่ครอบคลุมท้องที่อำเภอบางสะพาน อำเภอทับสะแก และอำเภอเมือง จังหวัดประจวบคีรีขันธ์ ในส่วนที่แคบที่สุดของประเทศ ซึ่งได้รวมจุดเด่นรอบๆ อุทยานน้ำตก ห้วยยางผนวกเข้าด้วยกัน ซึ่งได้แก่ น้ำตกที่สวยงามหลายแห่ง ตลอดจนมีสัตว์ป่านานาชนิด เป็นอุทยานแห่งชาติที่พร้อมด้วยป่าเขา น้ำตก ชายหาด รวมมี เนื้อที่ประมาณ ๑๐๐,๖๒๕ ไร่ หรือ ๑๖๑ ตารางกิโลเมตร

อุทยานแห่งชาติน้ำตกห้วยยาง ได้รับการประกาศให้เป็นอุทยานแห่งชาติ ตามพระราชบัญญัติอุทยานแห่งชาติ พ.ศ. ๒๕๐๔ แล้ว ประกอบด้วยพื้นที่ทั้งหมด ๑๐๐,๖๒๕ ไร่ โดยได้ตราพระราชกฤษฎีกากำหนดที่ดินป่า ทับสะแก ในท้องที่ตำบลห้วยยาง ตำบลเขาล้าน ตำบลแสงอรุณ ตำบลนาหูกวาง ตำบลอ่างทอง อำเภอทับสะแก และตำบลชัยเกษม อำเภอบางสะพาน จังหวัดประจวบคีรีขันธ์ ประกาศใน ราชกิจจานุเบกษา เล่ม ๑๐๘ ตอนที่ ๒๑๕ ลงวันที่ ๘ ธันวาคม ๒๕๓๔ เป็นอุทยานแห่งชาติลำดับที่ ๗๐ ของประเทศไทย

## อุทยานแห่งชาติหาดวนกร

อุทยานแห่งชาติหาดวนกร มีที่ทำการอยู่ริมทะเลห่างจากตัวจังหวัดประจวบคีรีขันธ์ประมาณ ๒๒ กิโลเมตร ระหว่างกิโลเมตรที่ ๓๔๕ - ๓๔๖ ถนนเพชรเกษม แยกจากถนนเพชรเกษม ตามถนนลาดยางเข้าไปประมาณ ๓ กิโลเมตร มีทางรถไฟสายใต้ผ่านตอนกลาง ของพื้นที่

อุทยานแห่งชาติหาดวนกร ชายหาดอันลือชื่อของจังหวัดประจวบคีรีขันธ์ ที่ทอดตัวเป็นแนวยาวลงไป ในทะเล ทิวทัศน์ที่เงียบสงบ หาดทรายขาวสะอาด บนฝั่งมีทิวสนทะเล และสนประดิพัทธ์ เป็นแนวขนานกับทะเล มีพื้นที่ทั้งหมด ประมาณ ๒๓,๗๕๐ ไร่ หรือ ๓๘ ตารางกิโลเมตร ในเขตตำบลห้วยทราย ตำบลคลองวาฬ อำเภอ เมือง และตำบลห้วยยาง อำเภอทับสะแก จังหวัดประจวบคีรีขันธ์ พันธุ์ไม้ส่วนใหญ่ เป็นไม้ที่ปลูกขึ้นใหม่ ได้แก่ สนทะเล สนประดิพัทธ์ สะเดา เป็นต้น

อุทยานแห่งชาติหาดวนกร แต่เดิมเป็นป่าสงวนแห่งชาติป่าวังด้วนและป่าห้วยยาง เป็นที่ตั้งของสวน ป่าห้วยทราย ท้องที่อำเภอเมืองประจวบคีรีขันธ์ สวนป่าห้วยยาง สวนรุกขชาติห้วยยาง และสถานีวนกรรมห้วยยาง ท้องที่อำเภอทับสะแก จังหวัดประจวบคีรีขันธ์ ต่อมาสถานีวนกรรมห้วยยางได้ถูกยกเลิกไป เมื่อทางกรมป่าไม้มี นโยบายที่จะจัดตั้งอุทยานแห่งชาติ จึงได้โอนพื้นที่แห่งนี้มาให้องค์การอุทยานแห่งชาติดำเนินการตั้งแต่ปีงบประมาณ ๒๕๓๒ เป็นต้นมา และได้มีพระราชกฤษฎีกากำหนดบริเวณที่ดินป่าวังด้วน ป่าห้วยยาง และเกาะใกล้เคียง ใน ท้องที่ตำบลห้วยทราย อำเภอเมืองประจวบคีรีขันธ์ และตำบลห้วยยาง อำเภอทับสะแก จังหวัดประจวบคีรีขันธ์ รวมเนื้อที่ ๓๘ ตารางกิโลเมตร โดยประกาศในราชกิจจานุเบกษาเล่ม ๑๐๙ ตอนที่ ๑๒๖ ลงวันที่ ๓๐ ธันวาคม ๒๕๓๕ นับเป็นอุทยานแห่งชาติลำดับที่ ๗๖ ของประเทศไทย

**ชายทะเลวัดสมุทธาราม** เป็นแนวยาวลงไปทะเล ทิวทัศน์ที่เงียบสงบ หาดทรายขาวสะอาด บน ชายฝั่งมีทิวสนทะเลและสนประดิพัทธ์เป็นแนวขนานกับทะเล

**น้ำตกบัวสวรรค์** มีชั้นน้ำตกที่สวยงามอยู่ ๖ ชั้น ท่ามกลางสภาพธรรมชาติโดยรอบ ที่เขียวชอุ่มดู สวยงามแปลกตา อันเป็นเสน่ห์ของน้ำตกแห่งนี้ อยู่ห่างจากที่ทำการอุทยานแห่งชาติน้ำตกห้วยยางไปทางทิศเหนือ ประมาณ ๒๐ กิโลเมตร สามารถเดินทางตามถนนเพชรเกษมเส้นทางบ้านสองกะลอน

## ๖.๖ อุตสาหกรรม

- สถานีบริการน้ำมัน จำนวน ๖ แห่ง
- โรงสีข้าว จำนวน ๓ แห่ง

โรงงานอุตสาหกรรม ๘ แห่ง ดังนี้

- ๑) โรงงานผลิตเส้นใยมะพร้าว หมู่ที่ ๕
- ๒) โรงงานทำน้ำแข็ง หมู่ที่ ๑
- ๓) โรงงานทำน้ำดื่ม หมู่ที่ ๒
- ๔) โรงงานทำน้ำดื่ม หมู่ที่ ๓
- ๕) โรงงานทำน้ำดื่ม หมู่ที่ ๗

## ๖.๗ การพาณิชย์และกลุ่มอาชีพ

๑) สถานที่จำหน่ายอาหาร/ร้านอาหาร	๗๒	แห่ง
๒) สถานที่สะสมอาหาร	๔	แห่ง
๓) กิจกรรมที่เป็นอันตรายต่อสุขภาพ	๗๘	แห่ง
๔) ร้านค้าวัสดุก่อสร้าง	๖	แห่ง
๕) ร้านโต๊ะสนุ๊กเกอร์	๒	แห่ง
๖) ร้านซ่อมคอมพิวเตอร์	๒	แห่ง
๗) ร้านซ่อมรถยนต์	๑๒	แห่ง
๘) ร้านค้าแก๊สหุงต้ม	๑๔	แห่ง
๙) ร้านรับซื้อของเก่า	๕	แห่ง
๑๐) ร้านทำน้ำดื่ม	๓	แห่ง
๑๑) กิจกรรมล้างรถ	๔	แห่ง
๑๒) กิจกรรมบ้านเช่า	๓๓	แห่ง
๑๓) กิจกรรมโฮมสเตย์	๑	แห่ง

## ๖.๘ แรงงาน

จากการสำรวจข้อมูลพื้นฐานพบว่า ประชากรที่มีอายุ ๑๕ - ๖๐ ปี อยู่ในกำลังแรงงานร้อยละ ๙๕ เมื่อเทียบกับอัตราส่วนกับจังหวัด ร้อยละ ๗๓.๙๙ แต่ค่าแรงในพื้นที่ต่ำกว่าระดับจังหวัด โดยเฉพาะแรงงานด้านการเกษตร ประชากรอายุระหว่าง ๒๕ - ๕๐ ปี บางส่วนไปรับจ้างทำงานนอกพื้นที่

## ๗. เศรษฐกิจพอเพียงท้องถิ่น (ด้านการเกษตรและแหล่งน้ำ)

### ๗.๑ ข้อมูลพื้นฐานของหมู่บ้านหรือชุมชน

- หมู่ที่ ๑ บ้านตลาดห้วยยาง
- หมู่ที่ ๒ บ้านบน
- หมู่ที่ ๓ บ้านทุ่งยาว
- หมู่ที่ ๔ บ้านน้ำตก
- หมู่ที่ ๕ บ้านทุ่งกว้าง
- หมู่ที่ ๖ บ้านเนินดินแดง
- หมู่ที่ ๗ บ้านชายทะเล
- หมู่ที่ ๘ บ้านคอกม้า
- หมู่ที่ ๙ บ้านหนองพลับ
- หมู่ที่ ๑๐ บ้านหัวเขา
- หมู่ที่ ๑๑ บ้านน้ำตกสาย ๑
- หมู่ที่ ๑๒ บ้านคลองหินจวง
- หมู่ที่ ๑๓ บ้านจันเสื่อ

## ๗.๒ ข้อมูลด้านการเกษตร

### การผลิตพืช

- **ปลูกมะพร้าว** ร้อยละ ๕๘.๐ ของพื้นที่ทำการเกษตร โดยปลูกมะพร้าวเก่ามาเป็นเวลานาน ขณะนี้อายุไม่ต่ำกว่า ๒๕ - ๓๐ ปี ยังให้ผลผลิตดี ขึ้นอยู่กับการดูแลรักษา ในช่วง ๒ ปีที่ผ่านมา ผลผลิตมะพร้าวมีราคาดี ทำให้เกษตรกรหันมาสนใจการดูแลสวนมะพร้าวกันมากขึ้น และเลี้ยงสัตว์ในสวนมะพร้าว ปลูก สับปะรดแซมมะพร้าว ทำให้มีรายได้เพิ่มขึ้น โดยมีแมลงค้ำหนามมะพร้าวเป็นแมลงศัตรูสำคัญของพืชตระกูลปาล์ม พบระบาดรุนแรงในมะพร้าว ทำให้ผลผลิตมะพร้าวไม่มีคุณภาพและมีปริมาณลดลง

- **ปลูกสับปะรด** ร้อยละ ๑๙.๓๘ ของพื้นที่ทำการเกษตร โดยปลูกสับปะรดพันธุ์ปัตตาเวีย แต่เดิมเกษตรกรจะปลูกแถวเดี่ยว ใช้หน่อพันธุ์ไร่ละ ๓,๕๐๐ หน่อ จากการปฏิบัติติดต่อกันมาเป็นเวลานาน ทำให้พบว่าต้นทุนการผลิตค่อนข้างสูง ไม่คุ้มกับการลงทุนผลใหญ่เกินความต้องการของโรงงาน จึงมีการเปลี่ยนจากการปลูกแถวเดี่ยว เป็นแถวคู่อูใช้หน่อพันธุ์ ๖,๐๐๐ ถึง ๘,๐๐๐ หน่อ ต้นทุนการผลิตจะใกล้เคียงกัน แต่ผลผลิตที่ได้จะมากกว่าเดิมค่อนข้างมาก และคุณภาพของผลผลิตตรงตามความต้องการของโรงงานรับซื้อ

- **ปลูกไม้ผล/ไม้ยืนต้นอื่นๆ** ยกเว้นมะพร้าว ร้อยละ ๙.๒๗ ของพื้นที่ทำการเกษตร ส่วนใหญ่ปลูกยางพารา ปาล์มน้ำมัน ถั่วลิสง และปลูกหญ้าเนเปียเพื่อส่งเข้าสหกรณ์

### การผลิตสัตว์

เกษตรกรมีการเลี้ยงสัตว์ โดยเฉพาะโคเนื้อ - โคขุน แพะ เนื่องจากถ้าเกษตรกรปลูกพืชอย่างเดียว รายได้ไม่เพียงพอ จึงหันมาเลี้ยงสัตว์ในสวนมะพร้าวกันส่วนใหญ่ ส่วนเกษตรกรที่มีพื้นที่มากพอก็จะทำการปลูกหญ้าเนเปียเพื่อใช้เลี้ยงโคเนื้อ - โคขุน ส่วนเบ็ดเตล็ดจะมีการเลี้ยงไว้เพื่อบริโภคเกือบทุกครัวเรือน

### การผลิตด้านการประมง

ที่ผ่านมาไม่มีการเลี้ยงปลาเพื่อบริโภค ส่วนใหญ่จะหาจับเอาตามห้วย หนอง คลอง บึง แต่ในปัจจุบันเกษตรกรจะมีการซื้อพันธุ์ปลาน้ำจืดมาปล่อยตามสระน้ำในพื้นที่ของตนเอง เลี้ยงเพื่อจำหน่ายและบริโภค ภายในครัวเรือน เช่น ปลานิล ปลาดุก ปลาตะเพียน ซึ่งไม่ต้องดูแลเอาใจใส่มากนัก นอกจากนี้ยังมีอาชีพทำประมงน้ำเค็มในพื้นที่ติดชายทะเล หมู่ที่ ๗

## ๗.๓ ข้อมูลด้านแหล่งน้ำทางการเกษตร

การทำการเกษตรในพื้นที่ตำบลห้วยยางโดยส่วนใหญ่แล้วจะใช้น้ำจากแหล่งน้ำธรรมชาติ และจากสระเก็บน้ำในที่ดินของตนเอง และจากอ่างเก็บน้ำ/ฝายในพื้นที่

### ๗.๔ ข้อมูลด้านแหล่งน้ำกิน น้ำใช้ (หรือน้ำเพื่อการอุปโภค บริโภค)

ประชาชนส่วนใหญ่ในพื้นที่ตำบลห้วยยาง บริโภคน้ำจากน้ำฝนซึ่งได้จากธรรมชาติ และประชาชนอีกส่วนบริโภคน้ำจากการซื้อน้ำดื่ม ส่วนน้ำที่ใช้ในการอุปโภคมาจากแหล่งน้ำต่างๆ ดังนี้

#### แหล่งน้ำธรรมชาติ

๑. คลองห้วยยาง
๒. คลองหินจวง
๓. คลองป่ากวาด

## แหล่งน้ำที่สร้างขึ้น

๑. ฝาย	จำนวน ๕ แห่ง
๒. บ่อน้ำตื้น	จำนวน ๓๐ แห่ง
๓. บ่อน้ำบาดาล	จำนวน ๒๕ แห่ง
๔. ประปาหมู่บ้าน	จำนวน ๑๒ แห่ง
๕. อ่างเก็บน้ำ	จำนวน ๒ แห่ง
- อ่างเก็บน้ำห้วยมะปรางค์	หมู่ที่ ๔
- อ่างเก็บน้ำบ้านหัวเขา	หมู่ที่ ๑๐
๖. สระเก็บน้ำประชาชน/สาธารณะ	จำนวน ๒๐ แห่ง

## ๘. ศาสนา ประเพณี วัฒนธรรม

### ๘.๑ การนับถือศาสนา

ประชาชนในเขตองค์การบริหารส่วนตำบลห้วยยาง ส่วนใหญ่นับถือศาสนาพุทธ จะมีนับถือศาสนาอื่น เช่น ศาสนาคริสต์และศาสนาอิสลามบ้างเล็กน้อย ก็เพราะการย้ายถิ่นมาพักอาศัยอยู่เพื่อการประกอบอาชีพเป็นครั้งคราวเท่านั้น

วัดในเขตองค์การบริหารส่วนตำบลห้วยยาง มีจำนวน ๕ วัด ๒ สำนักสงฆ์ ประกอบด้วย

๑. วัดห้วยยาง	หมู่ที่ ๒ ตำบลห้วยยาง
๒. วัดทุ่งยาว	หมู่ที่ ๓ ตำบลห้วยยาง
๓. วัดสมุทธาราม	หมู่ที่ ๗ ตำบลห้วยยาง
๔. วัดประชาสนธิ	หมู่ที่ ๑๑ ตำบลห้วยยาง
๕. วัดเนินดินแดง	หมู่ที่ ๖ ตำบลห้วยยาง
๖. สำนักสงฆ์จิตตภาวัน	หมู่ที่ ๙ ตำบลห้วยยาง
๗. สำนักสงฆ์เพ็งสว่างพิทักษ์ธรรม	หมู่ที่ ๑๓ ตำบลห้วยยาง

### ๘.๒ ประเพณีและงานประจำปี

๑. ประเพณีสงกรานต์ ในวันที่ ๑๗ เดือนเมษายนของทุกปี
๒. ประเพณีการแข่งขันกีฬา อบต. ในช่วงเดือนเมษายน
๓. ประเพณีลอยกระทง ในวันขึ้น ๑๕ ค่ำ เดือน ๑๒ ของทุกปี
๔. ประเพณีทำบุญตักบาตรในวันสำคัญทางพุทธศาสนาและวันสำคัญของชาติ

### ๘.๓ ภูมิปัญญาท้องถิ่น ภาษาถิ่น

- การทำไม้กวาดทางมะพร้าว
- การทำกล้วยตากพลังแสงอาทิตย์
- การทำมะพร้าวอบน้ำผึ้ง

### ๘.๔ สินค้าพื้นเมืองและของที่ระลึก

- กล้วยตากพลังแสงอาทิตย์ มะพร้าวอบน้ำผึ้ง

## ๙. ทรัพยากรธรรมชาติ

๙.๑ น้ำ ที่ใช้ในการอุปโภค-บริโภค เป็นน้ำที่ได้จากน้ำฝน และน้ำดิบจากแหล่งน้ำธรรมชาติ ซึ่งจะต้องนำมาผ่านกระบวนการของระบบประปา สำหรับน้ำใต้ดินมีปริมาณน้อย ไม่สามารถนำขึ้นมาใช้ให้พอเพียงได้ ไม่สามารถใช้ดื่มและอุปโภคได้

๙.๒ ป่าไม้ มีลักษณะของป่าไม้เป็น ป่าเบญจพรรณ ป่าดิบเขา และป่าดิบแล้ง มีพันธุ์ไม้จำพวก ตะเคียน เสนา ตะแบก ยาง ยุง ยมหอม ยมป่า ขนุน ไข่เน่า ไทร พืชพื้นล่างเป็นไผ่ชนิดต่างๆ

๙.๓ ภูเขา ในพื้นที่ตำบลห้วยยาง มีเทือกเขาตะนาวศรีทอดยาวตลอดแนว

### ๙.๔ คุณภาพของทรัพยากรธรรมชาติ

ในพื้นที่ขององค์การบริหารส่วนตำบลห้วยยาง ส่วนมากเป็นพื้นที่สำหรับเพาะปลูก ที่อยู่อาศัย ร้านค้า สถานประกอบการ ตามลำดับ และมีพื้นที่เพียงเล็กน้อยที่เป็นพื้นที่สาธารณะ ทรัพยากรธรรมชาติ ในพื้นที่ ได้แก่ ดิน น้ำ ต้นไม้ อากาศที่ไม่มีมลพิษ น้ำในการเกษตรก็ต้องรอฤดูฝน มีแหล่งน้ำใช้ ในการเกษตร ไม่เพียงพอ ปัญหาคือยังไม่สามารถหาแหล่งน้ำสำหรับการเกษตรได้เพิ่มขึ้น เพราะพื้นที่ส่วนมากเป็นของประชาชน เอกชน ปัญหาด้านขยะ เมื่อชุมชนแออัดขยะก็มากขึ้น การแก้ไขปัญหา องค์การบริหารส่วนตำบลได้จัดทำ โครงการเพื่อแก้ปัญหาให้กับประชาชนและเป็นไปตามความต้องการของประชาชน เช่น โครงการจัดหาถังขยะ รongรับขยะให้ครอบคลุมทั้งพื้นที่ โครงการปลูกต้นไม้ในวันสำคัญต่างๆ ในพื้นที่ ของตนเองและที่สาธารณะรวมทั้ง ปรับปรุงสภาพภูมิทัศน์ของเมืองให้ร่มรื่นสวยงาม ให้เป็นเมืองน่าอยู่ เป็นที่พักผ่อนหย่อนใจของประชาชน ฯลฯ

## ๑๐. อื่นๆ

๑) สร้างความเข้มแข็งให้กับชุมชน โดยร่วมมือกับทุกภาคส่วน ไม่ว่าจะเป็น อำเภอ ตำรวจ โรงพยาบาล สาธารณสุข ผู้นำชุมชน ร่วมทำกิจกรรมต่างๆ กับชุมชน ให้ประชาชนเกิดความไว้วางใจ และได้รับความคุ้มครองทางสังคม มีความเป็นกลาง รับทราบปัญหาและเร่งแก้ไข

๒) อำนวยความสะดวก ประสานงาน ให้ประชาชนมีโอกาสเข้าถึงแหล่งเงินทุน

๓) ร่วมมือกับอำเภอ เกษตรอำเภอ ส่งเสริมให้ประชาชนมีความรู้ในการใช้ประโยชน์จากดินและน้ำให้เหมาะสมกับพื้นที่ของชุมชน เพื่อพลิกวิกฤตให้เป็นโอกาส

๔) ร่วมมือกับสาธารณสุข โรงพยาบาล โรงเรียน ส่งเสริม รณรงค์ ป้องกัน สุขภาพและอนามัย ของประชาชน ส่งเสริมจัดกิจกรรมการกีฬาในชุมชน

๕) ส่งเสริม สนับสนุน เปิดโอกาสให้เด็กได้รับการศึกษา จัดกิจกรรมให้ความรู้ต่างๆ

## ส่วนที่ ๒ ยุทธศาสตร์การพัฒนาระดับองค์กรปกครองส่วนท้องถิ่น

### (๑) ความสัมพันธ์ระหว่างแผนพัฒนาระดับมหภาค



## ๑) แผนยุทธศาสตร์ชาติ ๒๐ ปี (พ.ศ. ๒๕๖๑ - ๒๕๘๐)



### วิสัยทัศน์ประเทศไทย

“ประเทศไทยมีความมั่นคง มั่งคั่ง ยั่งยืน เป็นประเทศพัฒนาแล้ว  
 ด้วยการพัฒนาตามหลักปรัชญาของเศรษฐกิจพอเพียง”

ยุทธศาสตร์ชาติ ๒๐ ปี (พ.ศ. ๒๕๖๑ - ๒๕๘๐) เป็นยุทธศาสตร์ชาติฉบับแรกของประเทศไทย ตามรัฐธรรมนูญแห่งราชอาณาจักรไทย ซึ่งจะต้องนำไปสู่การปฏิบัติเพื่อให้ประเทศไทยบรรลุวิสัยทัศน์ “ประเทศไทยมีความมั่นคง มั่งคั่ง ยั่งยืน เป็นประเทศพัฒนาแล้ว ด้วยการพัฒนาตามหลักปรัชญาของเศรษฐกิจพอเพียง” ภายในช่วงเวลาดังกล่าว เพื่อความสุขของคนไทยทุกคน

ภายใต้เงื่อนไขโครงสร้างประชากร โครงสร้างเศรษฐกิจ สภาพสังคม สภาพภูมิอากาศสิ่งแวดล้อม และปัจจัยการพัฒนาต่างๆ ที่เกี่ยวข้อง ส่งผลให้ประเทศไทยจำเป็นต้องมีการวางแผนการพัฒนาที่รอบคอบและครอบคลุม อย่างไรก็ตาม หลายประเด็นพัฒนาเป็นเรื่องที่ต้องใช้ระยะเวลาในการดำเนินงานเพื่อให้เกิดการปรับตัว ซึ่งจะต้องหยั่งรากลึกไปถึงการเปลี่ยนแปลงในเชิงโครงสร้างการขับเคลื่อนการพัฒนาให้ประเทศเจริญก้าวหน้าไปในอนาคตจึงจำเป็นต้องกำหนดวิสัยทัศน์ในระยะยาวที่ต้องบรรลุ พร้อมทั้งแนวยุทธศาสตร์หลักในด้านต่างๆ เพื่อเป็นกรอบในการขับเคลื่อนการพัฒนาอย่างบูรณาการบนพื้นฐานประชารัฐเพื่อยกระดับจุดแข็งและจุดเด่นของประเทศ และปรับปรุงแก้ไขจุดอ่อนและจุดด้อยต่าง ๆ อย่างเป็นระบบ โดยยุทธศาสตร์ชาติจะเป็นเป้าหมายใหญ่ ในการขับเคลื่อนประเทศ และถ่ายทอดไปสู่แผนในระดับอื่น ๆ เพื่อนำไปสู่การปฏิบัติทั้งในระดับยุทธศาสตร์ ภารกิจ และพื้นที่ ซึ่งรวมถึงพื้นที่พิเศษต่างๆ อาทิ เขตเศรษฐกิจพิเศษชายแดน เขตพัฒนาพิเศษภาคตะวันออกเพื่อการพัฒนาประเทศสามารถดำเนินการได้อย่างมั่นคง มั่งคั่ง และ ยั่งยืน

## คติพจน์ประจำชาติ

\*\*\*\*\*

“มั่นคง มั่งคั่ง ยั่งยืน”

\*\*\*\*\*

คติพจน์ประจำชาติว่า “มั่นคง มั่งคั่ง ยั่งยืน” เพื่อสนองต่อผลประโยชน์แห่งชาติ อันได้แก่ การมีเอกราช อธิปไตย การดำรงอยู่อย่างมั่นคง และยั่งยืนของสถาบันหลักของชาติและประชาชนจากภัยคุกคามทุกรูปแบบ การอยู่ร่วมกันในชาติอย่างสันติสุขเป็นปึกแผ่น มีความมั่นคงทางสังคมท่ามกลางพหุสังคมและการมีเกียรติและศักดิ์ศรีของความเป็นมนุษย์ความเจริญเติบโตของชาติ ความเป็นธรรมและความอยู่ดีมีสุขของประชาชน ความยั่งยืนของฐานทรัพยากรธรรมชาติสิ่งแวดล้อม ความมั่นคงทางพลังงานและอาหาร ความสามารถในการรักษาผลประโยชน์ของชาติภายใต้การเปลี่ยนแปลงของสภาวะแวดล้อมระหว่างประเทศ และการอยู่ร่วมกันอย่างสันติประสานสอดคล้องกันด้านความมั่นคงในประชาคมอาเซียนและประชาคมโลกอย่างมีเกียรติและศักดิ์ศรี

**ความมั่นคง** หมายถึง การมีความมั่นคงปลอดภัยจากภัยและการเปลี่ยนแปลงทั้งภายในประเทศและภายนอกประเทศในทุกระดับ ทั้งระดับประเทศ สังคม ชุมชน ครัวเรือน และปัจเจกบุคคล และมีความมั่นคง ในทุกมิติ ทั้งมิติทางการเมือง เศรษฐกิจ สังคม สิ่งแวดล้อม และการเมือง เช่น ประเทศมีความมั่นคงในเอกราชและอธิปไตย มีการปกครองระบอบประชาธิปไตยที่มีพระมหากษัตริย์ทรงเป็นประมุข สถาบันชาติ ศาสนา พระมหากษัตริย์มีความเข้มแข็งเป็นศูนย์กลางและเป็นที่ยึดเหนี่ยวจิตใจของประชาชน มีระบบการเมืองที่มั่นคง เป็นกลไกที่นำไปสู่การบริหารประเทศที่ต่อเนื่องและโปร่งใสตามหลักธรรมาภิบาล สังคมมีความปรองดองและความสามัคคี สามารถผนึกกำลังเพื่อพัฒนาประเทศ ชุมชนมีความเข้มแข็ง ครอบครัวมีความอบอุ่น ประชาชนมีความมั่นคงในชีวิต มีงานและรายได้ที่มั่นคงพอเพียงกับการดำรงชีวิต มีการออมสำหรับวัยเกษียณ ความมั่นคงของอาหาร พลังงาน และน้ำ มีที่อยู่อาศัยและความปลอดภัยในชีวิตทรัพย์สิน

**ความมั่งคั่ง** หมายถึง ประเทศไทยมีการขยายตัวของเศรษฐกิจอย่างต่อเนื่องและมีความยั่งยืนจนเข้าสู่กลุ่มประเทศรายได้สูง ความเหลื่อมล้ำของการพัฒนาลดลง ประชากรมีความอยู่ดีมีสุขได้รับผลประโยชน์จากการพัฒนาอย่างเท่าเทียมกันมากขึ้น และมีการพัฒนาอย่างทั่วถึงทุกภาคส่วนมีคุณภาพชีวิตตามมาตรฐานขององค์การสหประชาชาติ ไม่มีประชาชนที่อยู่ในภาวะความยากจนเศรษฐกิจในประเทศมีความเข้มแข็ง ขณะเดียวกันต้องมีความสามารถในการแข่งขันกับประเทศต่างๆทั้งในตลาดโลกและตลาดภายในประเทศเพื่อให้สามารถสร้างรายได้ทั้งจากภายในและภายนอกประเทศตลอดจนมีการสร้างฐานเศรษฐกิจและสังคมแห่งอนาคตเพื่อให้สอดคล้องกับบริบทการพัฒนาที่เปลี่ยนแปลงไป และประเทศไทยมีบทบาทที่สำคัญในเวทีโลก และมีความสัมพันธ์ทางเศรษฐกิจและการค้าอย่างแน่นแฟ้นกับประเทศในภูมิภาคเอเชีย เป็นจุดสำคัญของการเชื่อมโยงในภูมิภาค ทั้งการคมนาคมขนส่ง การผลิต การค้า การลงทุน และการทำธุรกิจ เพื่อให้เป็นพลังในการพัฒนา นอกจากนี้ยังมีความสมบูรณ์ในทุนที่จะสามารถสร้างการพัฒนาต่อเนื่องไปได้ ได้แก่ ทุนมนุษย์ ทุนทางปัญญาทุนทางการเงิน ทุนที่เป็นเครื่องมือเครื่องจักร ทุนทางสังคม และทุนทรัพยากรธรรมชาติและสิ่งแวดล้อม

**ความยั่งยืน** หมายถึง การพัฒนาที่สามารถสร้างความเจริญ รายได้ และคุณภาพชีวิตของประชาชนให้เพิ่มขึ้นอย่างต่อเนื่อง ซึ่งเป็นการเจริญเติบโตของเศรษฐกิจที่อยู่บนหลักการใช้ การรักษาและการฟื้นฟูฐานทรัพยากรธรรมชาติอย่างยั่งยืน ไม่ใช้ทรัพยากรธรรมชาติจนเกินพอดี ไม่สร้างมลภาวะต่อสิ่งแวดล้อมจนเกินความสามารถในการรองรับและเยียวยาของระบบนิเวศ การผลิตและการบริโภคเป็นมิตรกับสิ่งแวดล้อม และสอดคล้องกับเป้าหมายการพัฒนาที่ยั่งยืน ทรัพยากรธรรมชาติมีความอุดมสมบูรณ์มากขึ้นและสิ่งแวดล้อมมีคุณภาพดีขึ้น คนมีความรับผิดชอบต่อสังคม มีความเอื้ออาทร เสียสละเพื่อผลประโยชน์ส่วนรวม รัฐบาลมีนโยบายที่มุ่งประโยชน์ส่วนรวมอย่างยั่งยืนและให้ความสำคัญกับการมีส่วนร่วมของประชาชน และทุกภาคส่วนในสังคมยึดถือและปฏิบัติตามหลักปรัชญาของเศรษฐกิจพอเพียงเพื่อการพัฒนาอย่างสมดุล มีเสถียรภาพ และยั่งยืน

เป้าหมายการพัฒนาประเทศ คือ “ประเทศชาติมั่นคง ประชาชนมีความสุข เศรษฐกิจพัฒนาอย่างต่อเนื่อง สังคมเป็นธรรม ฐานทรัพยากรธรรมชาติยั่งยืน” โดยยกระดับศักยภาพของประเทศในหลากหลายมิติ พัฒนาคมนในทุกมิติและในทุกช่วงวัยให้เป็นคนดี เก่ง และมีคุณภาพ สร้างโอกาสและความเสมอภาคทางสังคม สร้างการเติบโตบนคุณภาพชีวิตที่เป็นมิตรกับสิ่งแวดล้อม และมีภาครัฐของประชาชนเพื่อประชาชนและประโยชน์ส่วนรวม **มียุทธศาสตร์ ๖ ด้าน** โดยยุทธศาสตร์ด้านการพัฒนาและเสริมสร้างศักยภาพทรัพยากรมนุษย์เป็นด้านที่สำคัญที่สุด

ยุทธศาสตร์ชาติ ๒๐ ปี ต้องบรรลุเป้าหมายต่างๆ ทุก ๕ ปี เพื่อติดตามผลการพัฒนาประเทศ ดังนี้

- เป้าหมาย ๕ ปีแรก เศรษฐกิจสังคมมีการพัฒนาอย่างมั่นคงและยั่งยืน
- เป้าหมาย ๑๐ ปี เป็นชาติการค้าทั้งภาคการเกษตร อุตสาหกรรม และบริการ
- เป้าหมาย ๑๕ ปี ประชากรมีคุณภาพ มีศักยภาพพัฒนาประเทศ และเกิดความเสมอภาคในสังคม
- เป้าหมาย ๒๐ ปี เศรษฐกิจและสังคมพัฒนาอย่างเป็นมิตรกับสิ่งแวดล้อม ระบบราชการมีประสิทธิภาพ องค์กรปกครองส่วนท้องถิ่นมีอิสระมากขึ้น

### ประเด็นยุทธศาสตร์ชาติ

๑. ยุทธศาสตร์ชาติด้านความมั่นคง เป้าหมาย คือ “ประเทศชาติมั่นคง ประชาชนมีความสุข” ประกอบด้วย ๕ ประเด็นดังนี้

- (๑) การรักษาความสงบภายในประเทศ
- (๒) การป้องกันและแก้ไขปัญหาที่มีผลกระทบต่อความมั่นคง
- (๓) การพัฒนาศักยภาพของประเทศให้พร้อมเผชิญภัยคุกคามที่กระทบต่อความมั่นคงของชาติ
- (๔) การบูรณาการความร่วมมือด้านความมั่นคงกับอาเซียนและนานาชาติ รวมถึงองค์กรภาครัฐและที่มีใช่ภาครัฐ
- (๕) การพัฒนากลไกการบริหารจัดการความมั่นคงแบบองค์รวม

๒. ยุทธศาสตร์ชาติด้านการสร้างความสามารถในการแข่งขัน มีแนวคิด ๓ ประการ คือ

๑) **ต่อยอดอดีต** โดยมองกลับไปที่เราทำมาทางเศรษฐกิจ อัตลักษณ์วัฒนธรรม ประเพณีวิถีชีวิต และจุดเด่นทางทรัพยากรธรรมชาติที่หลากหลาย รวมทั้งความได้เปรียบเชิงเปรียบเทียบของประเทศในด้านอื่นๆ นำมาประยุกต์ผสมผสานกับเทคโนโลยีและนวัตกรรม เพื่อให้สอดคล้องกับบริบททางเศรษฐกิจและสังคมโลกสมัยใหม่

๒) **ปรับปรุงจูน** เพื่อปูทางสู่อนาคต ผ่านการพัฒนาโครงสร้างพื้นฐานของประเทศในมิติต่างๆ ทั้งโครงข่ายระบบคมนาคมและขนส่ง โครงสร้างพื้นฐานวิทยาศาสตร์ เทคโนโลยีและดิจิทัล และการปรับสภาพแวดล้อมให้เอื้อต่อการพัฒนาอุตสาหกรรมและบริการอนาคต

๓) **สร้างคุณค่าใหม่ในอนาคต** ด้วยการเพิ่มศักยภาพของผู้ประกอบการ พัฒนาคมนรุ่นใหม่รวมถึงปรับปรุงแบบธุรกิจ เพื่อตอบสนองต่อความต้องการของตลาด

ประกอบด้วย ๕ ประเด็น ดังนี้

- (๑) การเกษตรสร้างมูลค่า
- (๒) อุตสาหกรรมและบริการแห่งอนาคต
- (๓) สร้างความหลากหลายด้านการท่องเที่ยว
- (๔) โครงสร้างพื้นฐาน เชื่อมไทย เชื่อมโลก
- (๕) พัฒนาเศรษฐกิจบนพื้นฐานผู้ประกอบการยุคใหม่

- เกษตรมีหลายประเภท เช่น เกษตรอัตลักษณ์พื้นถิ่น เกษตรปลอดภัย เกษตรชีวภาพ เกษตรแปรรูป และเกษตรอัจฉริยะ

- อุตสาหกรรมและบริการมีหลายประเภท เช่น อุตสาหกรรมชีวภาพ อุตสาหกรรมและบริการการแพทย์ครบวงจร อุตสาหกรรมและบริการดิจิทัล ข้อมูล และปัญญาประดิษฐ์ อุตสาหกรรมและบริการขนส่งและโลจิสติกส์ และอุตสาหกรรมความมั่นคงของประเทศ

- การท่องเที่ยวมีหลายประเภท เช่น ท่องเที่ยวเชิงสร้างสรรค์และวัฒนธรรม ท่องเที่ยวเชิงธุรกิจท่องเที่ยวเชิงสุขภาพความงาม และแพทย์แผนไทย ท่องเที่ยวสำราญทางน้ำ และท่องเที่ยวเชื่อมโยงภูมิภาค

**๓. ยุทธศาสตร์ชาติด้านการพัฒนาและเสริมสร้างศักยภาพทรัพยากรมนุษย์** ถือเป็นด้านที่สำคัญที่สุดในยุทธศาสตร์ชาตินี้

ประกอบด้วย ๗ ประเด็น ดังนี้

(๑) การปรับเปลี่ยนค่านิยมและวัฒนธรรม

(๒) การพัฒนาศักยภาพคนตลอดช่วงชีวิต

(๓) ปฏิรูปกระบวนการเรียนรู้ที่ตอบสนองต่อการเปลี่ยนแปลงในศตวรรษที่ ๒๑

(๔) การตระหนักถึงปัญหาของมนุษย์ที่หลากหลาย

(๕) การเสริมสร้างให้คนไทยมีสุขภาพะที่ดี ทั้งกาย ใจ สติปัญญา

(๖) การสร้างสภาพแวดล้อมที่เอื้อต่อการพัฒนาและเสริมสร้างศักยภาพทรัพยากรมนุษย์

(๗) การเสริมสร้างศักยภาพการกีฬาในการสร้างคุณค่าทางสังคมและพัฒนาประเทศ

- การปฏิรูปกระบวนการเรียนรู้ ต้องการเปลี่ยนโฉมบทบาท “ครู” ให้เป็นครูยุคใหม่ โดยปรับบทบาทจาก “ครูสอน” เป็น “โค้ช” หรือ “ผู้อำนวยการการเรียนรู้”

- พหุปัญญา หมายความว่า วิธีการเรียนที่แตกต่าง

- ทฤษฎีพหุปัญญา เป็นของ ศาสตราจารย์โฮเวิร์ด การ์ดเนอร์ Howard Gardner ซึ่งมีแนวคิดที่ว่าทุกคนสามารถเป็นคนฉลาดได้ ไม่ว่าด้านใดด้านหนึ่ง

**๔. ยุทธศาสตร์ชาติด้านการสร้างโอกาสและความเสมอภาคทางสังคม**

ประกอบด้วย ๔ ประเด็น ดังนี้

(๑) การลดความเหลื่อมล้ำ สร้างความเป็นธรรมในทุกมิติ

(๒) การกระจายศูนย์กลางความเจริญทางเศรษฐกิจ สังคม และเทคโนโลยี

(๓) การเสริมสร้างพลังทางสังคม

(๔) การเพิ่มขีดความสามารถของชุมชนท้องถิ่นในการพัฒนา การพึ่งตนเองและการจัดการตนเอง

**๕. ยุทธศาสตร์ชาติด้านการสร้างการเติบโตบนคุณภาพชีวิตที่เป็นมิตรกับสิ่งแวดล้อม**

หลักในการจัดทำยุทธศาสตร์ชาตินี้ คือ ปรัชญาเศรษฐกิจพอเพียง คือ “มีความพอประมาณ มีเหตุผล มีภูมิคุ้มกัน” และเป้าหมายของการพัฒนาที่ยั่งยืน

ต้องการสร้างสมดุล ๓ ด้าน คือ ด้านเศรษฐกิจ ด้านสิ่งแวดล้อม และด้านคุณภาพชีวิต

ประกอบด้วย ๖ ประเด็น ดังนี้

(๑) สร้างการเติบโตอย่างยั่งยืนบนสังคมเศรษฐกิจสีเขียว

(๒) สร้างการเติบโตอย่างยั่งยืนบนสังคมเศรษฐกิจภาคทะเล

(๓) สร้างการเติบโตอย่างยั่งยืนบนสังคมที่เป็นมิตรต่อสภาพภูมิอากาศ

(๔) พัฒนาพื้นที่เมือง ชนบท เกษตรกรรมและอุตสาหกรรมเชิงนิเวศ มุ่งเน้นความเป็นเมืองที่เติบโตอย่างต่อเนื่อง

(๕) พัฒนาความมั่นคงน้ำ พลังงาน และเกษตรที่เป็นมิตรต่อสิ่งแวดล้อม

(๖) ยกระดับกระบวนการทัศน์เพื่อกำหนดอนาคตประเทศ

- การพัฒนาพื้นที่เชิงนิเวศ เน้นการพัฒนาให้เป็น “เมืองน่าอยู่ ชนบทมั่นคง เกษตรยั่งยืน อุตสาหกรรมเชิงนิเวศน์”

## ๖. ยุทธศาสตร์ชาติด้านการปรับสมดุลและพัฒนาระบบการบริหารจัดการภาครัฐ

เป้าหมาย คือ “เป็นภาครัฐของประชาชน เพื่อประชาชนและประโยชน์ส่วนรวม”

ประกอบด้วย ๘ ประเด็น คือ

- (๑) ภาครัฐที่ยึดประชาชนเป็นศูนย์กลาง ตอบสนองความต้องการ และให้บริการอย่างสะดวก รวดเร็ว โปร่งใส
- (๒) ภาครัฐบริหารงานแบบบูรณาการโดยมียุทธศาสตร์ชาติเป็นเป้าหมายและเชื่อมโยงการพัฒนาในทุกระดับ ทุกประเด็น ทุกภารกิจ และทุกพื้นที่
- (๓) ภาครัฐมีขนาดเล็กกะทัดรัด เหมาะสมกับภารกิจ ส่งเสริมให้ประชาชนและทุกภาคส่วนมีส่วนร่วมในการพัฒนาประเทศ
- (๔) ภาครัฐมีความทันสมัย
- (๕) บุคลากรภาครัฐเป็นคนดีและเก่ง ยึดหลักคุณธรรม จริยธรรม มีจิตสำนึก มีความสามารถสูง มุ่งมั่น และเป็นมืออาชีพ
- (๖) ภาครัฐมีความโปร่งใส ปลอดการทุจริตและประพฤติมิชอบ
- (๗) กฎหมายมีความสอดคล้องเหมาะสมกับบริบทต่าง ๆ และมีเท่าที่จำเป็น
- (๘) กระบวนการยุติธรรมเคารพสิทธิมนุษยชนและปฏิบัติต่อประชาชนโดยเสมอภาค

## ๒. แผนพัฒนาเศรษฐกิจและสังคมแห่งชาติ ฉบับที่ ๑๓ (พ.ศ.๒๕๖๖-๒๕๗๐)

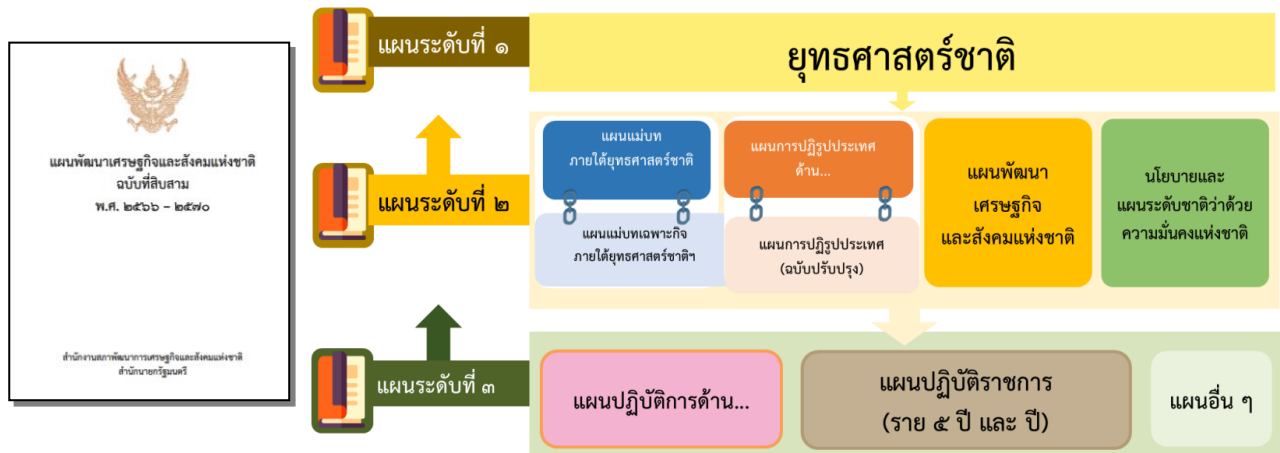

แผนพัฒนาเศรษฐกิจและสังคมแห่งชาติ ฉบับที่ ๑๓ (พ.ศ. ๒๕๖๖ - ๒๕๗๐) มีสถานะเป็นแผนระดับที่ ๒ ซึ่งเป็นกลไกที่สำคัญในการแปลงยุทธศาสตร์ชาติไปสู่การปฏิบัติ และใช้เป็นกรอบสำหรับการจัดทำแผนระดับที่ ๓ เพื่อให้การดำเนินงานของภาคีการพัฒนาที่เกี่ยวข้องสามารถสนับสนุนการบรรลุเป้าหมายตามยุทธศาสตร์ชาติ ตามกรอบระยะเวลาที่คาดหวังไว้ได้ โดยพระราชบัญญัติสภาพัฒนาการเศรษฐกิจและสังคมแห่งชาติ พ.ศ. ๒๕๖๑ บัญญัติให้แผนพัฒนาเศรษฐกิจและสังคมแห่งชาติ ฉบับที่ ๑๒ มีผลบังคับใช้ถึงวันที่ ๓๐ กันยายน ๒๕๖๕ ส่งผลให้กรอบระยะเวลา ๕ ปีของแผนพัฒนาเศรษฐกิจและสังคมแห่งชาติ ฉบับที่ ๑๓ เริ่มต้น วันที่ ๑ ตุลาคม ๒๕๖๕ ครอบคลุมปีงบประมาณ พ.ศ. ๒๕๖๖ - ๒๕๗๐ ซึ่งเป็นระยะ ๕ ปีที่สอง ของยุทธศาสตร์ชาติ

การจัดทำแผนพัฒนาฯ ฉบับที่ ๑๓ จึงอยู่บนความตั้งใจที่จะให้แผนมีจุดเน้นและเป้าหมาย ของการพัฒนาที่เป็นรูปธรรม สามารถบ่งบอกทิศทางของการพัฒนาที่ชัดเจนที่ประเทศควรมุ่งไปในระยะ ๕ ปี ถัดไป โดยเป็นผลที่เกิดจากกระบวนการสังเคราะห์ข้อมูลอย่างรอบด้าน ทั้งสถานะของทุนในมิติต่าง ๆ บทเรียนของการพัฒนาที่ผ่านมาตลอดจนการเปลี่ยนแปลงของปัจจัยและเงื่อนไขที่จะมีอิทธิพลต่อองค์ประกอบต่าง ๆ ของประเทศ รวมถึงการสนับสนุนให้ภาคีการพัฒนาทุกภาคส่วนเข้ามามีส่วนร่วม ในการแลกเปลี่ยนความคิดเห็นอย่างกว้างขวางตั้งแต่นั้นขึ้นตอนการกำหนดกรอบทิศทางของแผนไปจนถึงการยกร่างแผน ซึ่งอยู่ในช่วงเวลาที่ทั่วโลก รวมถึงประเทศไทย ต้องเผชิญกับข้อจำกัดหลากหลายประการ ที่เป็นผลสืบเนื่องจากสถานการณ์การแพร่ระบาดของโควิด-๑๙ ซึ่งไม่เพียงแต่ ก่อให้เกิดการเจ็บป่วยและเสียชีวิตของประชากร แต่ยังส่งผลให้เกิดเงื่อนไขทางเศรษฐกิจและการดำเนินชีวิตของประชาชนทุกกลุ่ม นอกจากนี้ ในระยะของแผนพัฒนาฯ ฉบับที่ ๑๓ ยังเป็นช่วงเวลาที่แนวโน้มของการพัฒนาของเทคโนโลยีอย่างก้าวกระโดด การเปลี่ยนแปลงสภาพภูมิอากาศที่มีความรุนแรงเพิ่มขึ้น การเป็นสังคมสูงวัยของประเทศไทยและหลายประเทศทั่วโลก ตลอดจนการเปลี่ยนแปลงด้านภูมิรัฐศาสตร์ ระหว่างประเทศ ดังนั้น การขับเคลื่อนการพัฒนาประเทศท่ามกลางกระแสแนวโน้มการเปลี่ยนแปลงดังกล่าว จึงต้องให้ความสำคัญกับการเสริมสร้างความเข้มแข็งจากภายในให้สามารถเติบโตต่อไปได้อย่างมั่นคง ท่ามกลางความผันแปรที่เกิดขึ้นรอบด้าน และคำนึงถึงผลประโยชน์ของประเทศทั้งทางเศรษฐกิจ สังคม และสิ่งแวดล้อมอย่างยั่งยืน

การกำหนดทิศทางของแผนพัฒนาฯ ฉบับที่ ๑๓ ให้ประเทศสามารถก้าวข้ามความท้าทายต่าง ๆ เพื่อให้ “ประเทศไทยมีความมั่นคง มั่งคั่ง ยั่งยืน เป็นประเทศพัฒนาแล้ว ด้วยการพัฒนาตามหลักปรัชญาของเศรษฐกิจพอเพียง” ตามเจตนารมณ์ของยุทธศาสตร์ชาติ ได้อาศัยหลักการและแนวคิด ๔ ประการ ดังนี้

**๑. หลักปรัชญาของเศรษฐกิจพอเพียง** โดยสืบสาน รักษา ต่อยอดการพัฒนาตามหลักปรัชญาของเศรษฐกิจพอเพียง ผ่านการกำหนดทิศทางการพัฒนาประเทศอย่างมีเหตุผล ความพอประมาณ ภูมิคุ้มกัน บนฐานของความรู้ คุณธรรม และความเพียร โดยคำนึงถึงความสอดคล้องกับสถานการณ์และเงื่อนไข ระดับประเทศและระดับโลกทั้งในปัจจุบันและอนาคตอันใกล้ และศักยภาพของทุนทางเศรษฐกิจ ทุนทางสังคม และทุนทางทรัพยากรธรรมชาติและสิ่งแวดล้อมของประเทศ ให้มีความสำคัญกับการเสริมสร้างความสมดุล ในมิติต่าง ๆ ทั้งความสมดุลระหว่างการพัฒนาความสามารถในการแข่งขันกับต่างประเทศกับความสามารถ ในการพึ่งตนเองได้อย่างมั่นคง ความสมดุลของการกระจายโอกาสเพื่อลดความเหลื่อมล้ำระหว่างกลุ่มคน และพื้นที่ และความสมดุลทางธรรมชาติเพื่อให้คนอยู่ร่วมกับทรัพยากรธรรมชาติและสิ่งแวดล้อมได้อย่างยั่งยืน รวมถึงการบริหารจัดการองค์ความรู้ต่าง ๆ ของประเทศให้พร้อมรับกับความเสี่ยงที่เกิดจากการเปลี่ยนแปลง ทั้งภายนอกและภายในประเทศ นอกจากนี้ในการวางแผนและการขับเคลื่อนแผนไปสู่การปฏิบัติต้องอาศัย องค์ความรู้ทางวิชาการที่รอบด้านและพิจารณาด้วยความรอบคอบ ควบคู่กับการยึดถือผลประโยชน์ ของประชาชนส่วนรวมเป็นที่ตั้ง และมุ่งมั่นผลักดันให้การพัฒนาบรรลุเป้าหมายที่ตั้งไว้

**๒. การสร้างความสามารถในการ “ล้มแล้ว ลุกไว”** โดยมุ่งเน้นการพัฒนาใน ๓ ระดับ ประกอบด้วย ๑) การพร้อมรับ หรือ ระดับ “**อยู่รอด**” ในการแก้ไขข้อจำกัดหรือจุดอ่อนที่มีอยู่ ซึ่งเป็นผลให้ประชาชน ประสบความยากลำบากในการดำรงชีวิต หรือทำให้ประเทศมีความเปราะบางต่อการเปลี่ยนแปลงจากภายนอกและภายใน รวมถึงการสร้างความพร้อมในทุกระดับในการรับมือกับสภาวะวิกฤติที่อาจเกิดขึ้น ให้สามารถฟื้นคืนสู่ภาวะปกติได้อย่างรวดเร็ว ๒) การปรับตัว หรือ ระดับ “**พอเพียง**” ในการปรับเปลี่ยน ปัจจัยที่จำเป็นเพื่อเสริมสร้างความมั่นคงทางเศรษฐกิจ สังคม และสิ่งแวดล้อม ตั้งแต่ในระดับครอบครัว ชุมชน พื้นที่ และประเทศ รวมถึงปรับทิศทาง รูปแบบและแนวทางการพัฒนาให้สอดคล้องกับกระแสการเปลี่ยนแปลง ของโลกยุคใหม่ และ ๓) การเปลี่ยนแปลงเพื่อพร้อมเติบโตอย่างยั่งยืน หรือ ระดับ “**ยั่งยืน**” ในการผลักดัน ให้เกิดการเปลี่ยนแปลงเชิงโครงสร้างในมิติต่าง ๆ เพื่อเสริมสร้างความสามารถของบุคคลและสังคม ในการพัฒนาอย่างต่อเนื่อง รวมทั้งเพื่อสนับสนุนให้ประเทศสามารถเติบโตได้อย่างมีคุณภาพและยั่งยืน

**๓. เป้าหมายการพัฒนาอย่างยั่งยืนของสหประชาชาติโดยกำหนดทิศทางการพัฒนาที่อยู่บนพื้นฐานของแนวคิด “ไม่ทิ้งใครไว้ข้างหลัง”** มุ่งเสริมสร้างคุณภาพชีวิตที่ดีให้กับประชาชนทุกกลุ่ม ทั้งในมิติของการมีปัจจัยที่จำเป็นสำหรับการดำรงชีวิตขั้นพื้นฐานที่เพียงพอ การมีสภาพแวดล้อมที่ดี การมีปัจจัย สนับสนุนให้มีสุขภาพที่สมบูรณ์ทั้งทางร่างกายและจิตใจ การมีโอกาที่จะใช้ศักยภาพของตน ในการสร้างความเป็นอยู่ที่ดี และการมุ่งส่งต่อทรัพยากรธรรมชาติและสิ่งแวดล้อมที่ดีไปยังคนรุ่นต่อไป

**๔. การพัฒนาเศรษฐกิจชีวภาพ เศรษฐกิจหมุนเวียน เศรษฐกิจสีเขียว** โดยให้ความสำคัญกับการประยุกต์ใช้องค์ความรู้ทางด้านวิทยาศาสตร์ เทคโนโลยีสมัยใหม่ และความคิดสร้างสรรค์ เพื่อสร้างมูลค่าเพิ่มทางเศรษฐกิจ ควบคู่กับการรักษาความสมดุลระหว่างการอนุรักษ์และการใช้ประโยชน์จากฐาน ทรัพยากรธรรมชาติและหลากหลายทางชีวภาพ รวมถึงการปรับเปลี่ยนรูปแบบการผลิต การให้บริการ และการบริโภค เพื่อลดผลกระทบต่อสิ่งแวดล้อม

**แผนพัฒนาเศรษฐกิจและสังคมแห่งชาติ** ทำหน้าที่เป็นแผนระยะบวทิศทางการพัฒนาที่ประเทศควรให้ความสำคัญและมุ่งดำเนินการของยุทธศาสตร์ชาติโดยคำนึงถึงพลวัตและเงื่อนไขการพัฒนาที่ประเทศเผชิญอยู่ เพื่อเป็นแนวทางให้ภาคส่วนที่เกี่ยวข้องปรับจุดเน้นการดำเนินงานมุ่งสู่การเสริมสร้างความสามารถของประเทศ ให้สอดคล้องกับแนวโน้มที่เปลี่ยนแปลงไป โดยระยะบวทิศทางการพัฒนาอย่างชัดเจน ส่งผลให้การพัฒนา ประเทศตั้งแต่ระดับทิศทาง โครงสร้าง นโยบาย ตลอดจนกลยุทธ์และกลไกในการขับเคลื่อนไปสู่การปฏิบัติ มีความเชื่อมโยงกันทุกระดับ และจะเป็นพลังในการนำพาประเทศไปสู่การบรรลุเป้าหมายระยะยาว อย่างเป็นรูปธรรม ทั้งนี้ ประเด็นการพัฒนาที่สำคัญนอกเหนือจากที่ระบุในแผนพัฒนาเศรษฐกิจและสังคมแห่งชาติ จะยังคงได้รับการเน้นย้ำให้ความสำคัญและขับเคลื่อนผ่านแผนระดับ ๒ อื่น ๆ ที่อยู่

ในระนาบเดียวกัน โดยแผนระดับที่ ๒ ทั้ง ๔ แผน จะเป็นกลไกที่ช่วยถ่ายทอดแนวทางการขับเคลื่อนประเทศในมิติต่าง ๆ ภายใต้ยุทธศาสตร์ชาติไปสู่การปฏิบัติในแผนระดับที่ ๓ ซึ่งเป็นแผนเชิงปฏิบัติที่ระบุการดำเนินงานภายใต้แผนงานโครงการที่มีความชัดเจนตามภารกิจของหน่วยงานภาครัฐ เพื่อที่จะสนับสนุนให้แผนระดับที่ ๒ และยุทธศาสตร์ชาติให้บรรลุเป้าหมายที่กำหนดไว้บนความสอดคล้องเชื่อมโยงกันของแผนทุกระดับ

แผนพัฒนาฯ ฉบับที่ ๑๓ จึงได้ถูกจัดทำขึ้น ให้เป็นแผนที่มีความชัดเจนในการกำหนดทิศทางและเป้าหมายการพัฒนาประเทศที่ต้องการมุ่งเน้น โดยเริ่มต้นจากการสังเคราะห์ วิเคราะห์แนวโน้ม พร้อมทั้งผลกระทบจากการเปลี่ยนแปลงที่อาจเกิดขึ้นทั้งภายในประเทศ ภูมิภาค และระดับโลก เพื่อประเมิน ความท้าทาย และโอกาสในการพัฒนาประเทศภายใต้บริบทเงื่อนไขข้อจำกัดที่ประเทศไทยต้องเผชิญ อันเนื่องมาจากการเปลี่ยนแปลงดังกล่าว โดยพิจารณาองค์ประกอบของการพัฒนาประเทศในมิติด้านต่าง ๆ ที่มีความเชื่อมโยงหรือเป็นองค์ประกอบของประเด็นยุทธศาสตร์ที่ระบุไว้ในยุทธศาสตร์ชาติอย่างรอบด้าน ก่อนนำมาสู่การกำหนดจุดเน้นเชิงเป้าหมายที่ประเทศไทยต้องให้ความสำคัญและมุ่งเน้นดำเนินงานให้บรรลุผล ในระยะของแผนพัฒนาฯ เพื่อให้ประเทศไทยพร้อมเติบโตอย่างยั่งยืนและสามารถบรรลุเป้าหมายการพัฒนา ประเทศภายใต้ยุทธศาสตร์ชาติได้อย่างสัมฤทธิ์ผล

### วัตถุประสงค์และเป้าหมายการพัฒนา

การพัฒนาประเทศในระยะ ๕ ปี ของแผนพัฒนาฯ ฉบับที่ ๑๓ ให้สามารถก้าวข้ามความท้าทายที่เป็นอุปสรรคต่อการบรรลุเป้าหมายตามยุทธศาสตร์ชาติ จำเป็นจะต้องเร่งแก้ไขจุดอ่อนและข้อจำกัด ของประเทศที่มีอยู่เดิม รวมทั้งเพิ่มศักยภาพในการรับมือกับความเสี่ยงสำคัญที่มาจาก การเปลี่ยนแปลงของ บริบททั้งจากภายนอกและภายใน ตลอดจนการเสริมสร้างความสามารถในการสร้างสรรค์ประโยชน์จากโอกาส ที่เกิดขึ้นได้อย่างเหมาะสมและทัน่วงทีด้วยเหตุนี้ การกำหนดทิศทางการพัฒนาประเทศในระยะของ แผนพัฒนาฯ ฉบับที่ ๑๓ จึงมีวัตถุประสงค์เพื่อ **พลิกโฉมประเทศไทยสู่ “สังคมก้าวหน้า เศรษฐกิจสร้างมูลค่า อย่างยั่งยืน”** ซึ่งหมายถึงการสร้างการเปลี่ยนแปลงที่ครอบคลุมตั้งแต่ระดับโครงสร้าง นโยบาย และกลไก เพื่อมุ่งเสริมสร้างสังคมที่ก้าวหน้าพลวัตของโลก และเกื้อหนุนให้คนไทยมีโอกาสที่จะพัฒนาตนเองได้อย่าง เต็มศักยภาพ พร้อมกับการยกระดับกิจกรรมการผลิตและการให้บริการให้สามารถสร้างมูลค่าเพิ่มที่สูงขึ้น โดยอยู่บนพื้นฐานของความยั่งยืนทางสิ่งแวดล้อม



## เป้าหมายหลักของการพัฒนา ๕ ประการ ประกอบด้วย

**๑. การปรับโครงสร้างภาคการผลิตและบริการสู่เศรษฐกิจฐานนวัตกรรม** มุ่งยกระดับขีดความสามารถในการแข่งขันของภาคการผลิตและบริการสำคัญ ผ่านการผลักดันส่งเสริมการสร้างมูลค่าเพิ่ม โดยใช้ นวัตกรรม เทคโนโลยี และความคิดสร้างสรรค์ ที่ตอบโจทย์พัฒนาการของสังคมยุคใหม่และเป็นมิตรต่อสิ่งแวดล้อม พร้อมทั้งให้ความสำคัญกับการเชื่อมโยงเศรษฐกิจท้องถิ่นและผู้ประกอบการรายย่อยกับห่วงโซ่ มูลค่าของภาคการผลิตและบริการเป้าหมาย รวมถึงพัฒนาระบบนิเวศที่ส่งเสริมการค้าการลงทุนและนวัตกรรม

**๒. การพัฒนาคนสำหรับโลกยุคใหม่** มุ่งพัฒนาให้คนไทยมีทักษะและคุณลักษณะที่เหมาะสมกับโลกยุคใหม่ ทั้งทักษะในด้านความรู้ ทักษะทางพฤติกรรม และคุณลักษณะตามบรรทัดฐานที่ดีของสังคม และเร่งรัดการเตรียมพร้อมกำลังคนให้มีคุณภาพสอดคล้องกับความต้องการของตลาดแรงงานและเอื้อต่อการปรับโครงสร้างเศรษฐกิจไปสู่ภาคการผลิตและบริการเป้าหมายที่มีศักยภาพและผลิตภาพสูงขึ้น รวมทั้ง ให้ความสำคัญกับการสร้างหลักประกันและความคุ้มครองทางสังคมที่สามารถส่งเสริมความมั่นคงในชีวิต

**๓. การมุ่งสู่สังคมแห่งโอกาสและความเป็นธรรม** มุ่งลดความเหลื่อมล้ำทางเศรษฐกิจและสังคม ทั้งในเชิงรายได้พื้นที่ ความมั่งคั่ง และการแข่งขันของภาคธุรกิจ ด้วยการสนับสนุนช่วยเหลือกลุ่มเปราะบาง และผู้ด้อยโอกาสให้มีโอกาสในการเลื่อนสถานะทางเศรษฐกิจและสังคม กระจายโอกาสทางเศรษฐกิจ และจัดให้มีบริการสาธารณะที่มีคุณภาพอย่างทั่วถึงและเท่าเทียมในทุกพื้นที่ พร้อมทั้งเพิ่มโอกาสในการแข่งขัน ของภาคธุรกิจ ให้เปิดกว้างและเป็นธรรม

**๔. การเปลี่ยนผ่านการผลิตและบริการไปสู่ความยั่งยืน** มุ่งลดการก่อมลพิษ ควบคู่ไปกับการผลักดันให้เกิดการใช้ทรัพยากรธรรมชาติอย่างมีประสิทธิภาพและสอดคล้องกับขีดความสามารถ ในการรองรับของระบบนิเวศ ตลอดจนลดปริมาณการปล่อยก๊าซเรือนกระจกเพื่อให้ประเทศไทยบรรลุ เป้าหมายความเป็นกลางทางคาร์บอนภายในปี ๒๕๙๓ และบรรลุเป้าหมายการปล่อยก๊าซเรือนกระจกสุทธิเป็นศูนย์ภายในปี ๒๖๐๘

**๕. การเสริมสร้างความสามารถของประเทศในการรับมือกับการเปลี่ยนแปลงและความเสี่ยง** ภายใต้บริบทโลกใหม่ มุ่งสร้างความพร้อมในการรับมือและแสวงหาโอกาสจากการเป็นสังคมสูงวัย การเปลี่ยนแปลงสภาพภูมิอากาศ ภัยโรคระบาด และภัยคุกคามทางไซเบอร์ พัฒนาโครงสร้างพื้นฐานและ กลไกทางสถาบันที่เอื้อต่อการเปลี่ยนแปลงสู่ดิจิทัล รวมทั้งปรับปรุงโครงสร้างและระบบการบริหารงานของ ภาครัฐให้สามารถตอบสนองต่อการเปลี่ยนแปลงของบริบททางเศรษฐกิจ สังคม และเทคโนโลยีได้อย่างทันเวลา มีประสิทธิภาพและมีธรรมาภิบาล

### รูปภาพ ความเชื่อมโยงหมวดหมายการพัฒนา กับเป้าหมายหลัก

๑. การปรับโครงสร้างภาคการผลิตและบริการสู่เศรษฐกิจฐานนวัตกรรม	๒. การพัฒนาคนสำหรับโลกยุคใหม่	๓. การมุ่งสู่สังคมแห่งโอกาสและความเป็นธรรม	๔. การเปลี่ยนผ่านการผลิตและบริการไปสู่ความยั่งยืน	๕. การเสริมสร้างความสามารถของประเทศในการรับมือกับการเปลี่ยนแปลงและความเสี่ยงภายใต้บริบทโลกใหม่
๑ เกษตรและเกษตรแปรรูปมูลค่าสูง	๑ เกษตรและเกษตรแปรรูปมูลค่าสูง	๑ เกษตรและเกษตรแปรรูปมูลค่าสูง	๑ เกษตรและเกษตรแปรรูปมูลค่าสูง	๑ เกษตรและเกษตรแปรรูปมูลค่าสูง
๒ การท่องเที่ยวเน้นคุณภาพและความยั่งยืน	๒ การท่องเที่ยวเน้นคุณภาพและความยั่งยืน	๒ การท่องเที่ยวเน้นคุณภาพและความยั่งยืน	๒ การท่องเที่ยวเน้นคุณภาพและความยั่งยืน	๔ การแพทย์และสุขภาพมูลค่าสูง
๓ ฐานการผลิตยานยนต์ไฟฟ้า	๓ ฐานการผลิตยานยนต์ไฟฟ้า	๔ การแพทย์และสุขภาพมูลค่าสูง	๓ ฐานการผลิตยานยนต์ไฟฟ้า	๖ อิเล็กทรอนิกส์อัจฉริยะและดิจิทัล
๔ การแพทย์และสุขภาพมูลค่าสูง	๔ การแพทย์และสุขภาพมูลค่าสูง	๕ ประตุการด้านการลงทุนและโลจิสติกส์	๕ ประตุการด้านการลงทุนและโลจิสติกส์	๘ พื้นที่และเมืองอัจฉริยะ
๕ ประตุการด้านการลงทุนและโลจิสติกส์	๕ ประตุการด้านการลงทุนและโลจิสติกส์	๗ วิสาหกิจขนาดกลางและขนาดย่อมที่เข้มแข็งแข่งขันได้	๘ พื้นที่และเมืองอัจฉริยะ	๑๐ เศรษฐกิจหมุนเวียนและสังคมคาร์บอนต่ำ
๖ อิเล็กทรอนิกส์อัจฉริยะและดิจิทัล	๖ อิเล็กทรอนิกส์อัจฉริยะและดิจิทัล	๘ พื้นที่และเมืองอัจฉริยะ	๑๐ เศรษฐกิจหมุนเวียนและสังคมคาร์บอนต่ำ	๑๑ ภัยธรรมชาติและการเปลี่ยนแปลงสภาพภูมิอากาศ
๗ วิสาหกิจขนาดกลางและขนาดย่อมที่เข้มแข็งแข่งขันได้	๗ วิสาหกิจขนาดกลางและขนาดย่อมที่เข้มแข็งแข่งขันได้	๙ ความยากจนข้ามรุ่นและความคุ้มครองทางสังคม	๑๑ ภัยธรรมชาติและการเปลี่ยนแปลงสภาพภูมิอากาศ	๑๓ ภาครัฐที่ทันสมัยมีประสิทธิภาพ
๘ พื้นที่และเมืองอัจฉริยะ	๘ พื้นที่และเมืองอัจฉริยะ	๑๐ เศรษฐกิจหมุนเวียนและสังคมคาร์บอนต่ำ	๑๒ กำลังคนสมรรถนะสูง	
๑๐ เศรษฐกิจหมุนเวียนและสังคมคาร์บอนต่ำ	๙ ความยากจนข้ามรุ่นและความคุ้มครองทางสังคม	๑๒ กำลังคนสมรรถนะสูง	๑๓ ภาครัฐที่ทันสมัยมีประสิทธิภาพ	

## หมุดหมายการพัฒนา

“หมุดหมายการพัฒนา” เป็นการบ่งบอกถึงสิ่งที่ประเทศไทยปรารถนาจะ “เป็น” หรือมุ่งหวังจะ “มี” เพื่อสะท้อนประเด็นการพัฒนาที่มีลำดับความสำคัญสูงต่อการพลิกโฉมประเทศไทยสู่ “สังคมก้าวหน้า เศรษฐกิจสร้างมูลค่าอย่างยั่งยืน” โดยกำหนดหมุดหมาย ๑๓ ประการ แบ่งออกได้เป็น ๔ มิติ ดังนี้

### มิติที่ ๑ มิติภาคการผลิตและบริการเป้าหมาย

- หมุดหมายที่ ๑ ไทยเป็นประเทศชั้นนำด้านสินค้าเกษตรและเกษตรแปรรูปมูลค่าสูง
- หมุดหมายที่ ๒ ไทยเป็นจุดหมายของการท่องเที่ยวที่เน้นคุณภาพและความยั่งยืน
- หมุดหมายที่ ๓ ไทยเป็นฐานการผลิตยานยนต์ไฟฟ้าที่สำคัญของโลก
- หมุดหมายที่ ๔ ไทยเป็นศูนย์กลางทางการแพทย์และสุขภาพมูลค่าสูง
- หมุดหมายที่ ๕ ไทยเป็นประตูการค้าการลงทุนและยุทธศาสตร์ทางโลจิสติกส์ที่สำคัญของภูมิภาค
- หมุดหมายที่ ๖ ไทยเป็นศูนย์กลางอุตสาหกรรมอิเล็กทรอนิกส์อัจฉริยะและอุตสาหกรรมดิจิทัลของอาเซียน

### มิติที่ ๒ มิติโอกาสและความเสมอภาคทางเศรษฐกิจและสังคม

- หมุดหมายที่ ๗ ไทยมีวิสาหกิจขนาดกลางและขนาดย่อมที่เข้มแข็ง มีศักยภาพสูง และสามารถแข่งขันได้
- หมุดหมายที่ ๘ ไทยมีพื้นที่และเมืองอัจฉริยะที่น่าอยู่ ปลอดภัย เติบโตได้อย่างยั่งยืน
- หมุดหมายที่ ๙ ไทยมีความยากจนข้ามรุ่นลดลง และมีความคุ้มครองทางสังคมที่เพียงพอเหมาะสม

### มิติที่ ๓ มิติความยั่งยืนของทรัพยากรธรรมชาติและสิ่งแวดล้อม

- หมุดหมายที่ ๑๐ ไทยมีเศรษฐกิจหมุนเวียนและสังคมคาร์บอนต่ำ
- หมุดหมายที่ ๑๑ ไทยสามารถลดความเสี่ยงและผลกระทบจากภัยธรรมชาติและ การเปลี่ยนแปลง สภาพภูมิอากาศ

### มิติที่ ๔ มิติปัจจัยผลักดันการพลิกโฉมประเทศ

- หมุดหมายที่ ๑๒ ไทยมีกำลังคนสมรรถนะสูง มุ่งเรียนรู้อย่างต่อเนื่อง ตอบโจทย์การพัฒนาแห่งอนาคต
- หมุดหมายที่ ๑๓ ไทยมีภาครัฐที่ทันสมัย มีประสิทธิภาพ และตอบโจทย์ประชาชน

### ๓. SDGs : Sustainable Development Goals เป้าหมายการพัฒนาที่ยั่งยืน



#### เป้าหมายและเป้าประสงค์การพัฒนาที่ยั่งยืน ๑๗ เป้าหมาย

➔ **เป้าหมายที่ ๑**  **ยุติความยากจนทุกรูปแบบในทุกที่** (End poverty in all its forms everywhere)

➤ **เป้าประสงค์ ๑.๑** ภายในปี ๒๕๗๓ ขจัดความยากจนขั้นรุนแรงทั้งหมด ซึ่งในปัจจุบันวัดจากคนที่มีค่าใช้จ่ายดำรงชีพรายวันต่ำกว่า \$๑.๒๕ ต่อวัน

➤ **เป้าประสงค์ ๑.๒** ภายในปี ๒๕๗๓ ลดสัดส่วน ชาย หญิง และเด็ก ในทุกช่วงวัย ที่อยู่ภายใต้ความยากจนในทุกมิติ ตามนิยามของแต่ละประเทศ ให้ลดลงอย่างน้อยครึ่งหนึ่ง

➤ **เป้าประสงค์ ๑.๓** ดำเนินการให้เป็นผลตามระบบและมาตรการคุ้มครองทางสังคมที่เหมาะสมของแต่ละประเทศ และให้ครอบคลุมถึงกลุ่มที่ยากจนและเปราะบางภายในปี ๒๕๗๓

➤ **เป้าประสงค์ ๑.๔** ภายในปี ๒๕๗๓ สร้างหลักประกันว่าชายและหญิงทุกคน โดยเฉพาะที่ยากจนและเปราะบาง มีสิทธิเท่าเทียมกันในทรัพยากรทางเศรษฐกิจ รวมถึงการเข้าถึงบริการขั้นพื้นฐาน การเป็นเจ้าของและควบคุมเหนือที่ดินและอสังหาริมทรัพย์ในรูปแบบอื่น มรดกทรัพยากรธรรมชาติ เทคโนโลยีใหม่ที่เหมาะสมและบริการทางการเงิน ซึ่งรวมถึงระบบการเงินระดับฐานราก (microfinance)

➤ **เป้าประสงค์ ๑.๕** ภายในปี ๒๕๗๓ สร้างภูมิคุ้มกัน และลดการเปิดรับและความเปราะบางต่อเหตุรุนแรงที่เกี่ยวข้องกับภูมิอากาศ และภัยพิบัติทางเศรษฐกิจ สังคมและสิ่งแวดล้อม ให้กับผู้ที่ยากจนและอยู่ในสถานการณ์เปราะบาง

โดยมีแนวทางการดำเนินการ ดังนี้

๑) สร้างหลักประกันว่าจะมีการระดมทรัพยากรอย่างมีนัยสำคัญจากแหล่งที่หลากหลาย รวมไปถึงการยกระดับความร่วมมือเพื่อการพัฒนา เพื่อที่จะจัดให้มีแนวทางที่เพียงพอและคาดเดาได้ แก่ประเทศกำลังพัฒนา โดยเฉพาะอย่างยิ่ง ประเทศพัฒนาน้อยที่สุด ในการดำเนินงานตามแผนงานและนโยบายเพื่อยุติความยากจนในทุกมิติ

๒) สร้างกรอบนโยบายที่เหมาะสมในระดับประเทศ ระดับภูมิภาค และระดับนานาชาติ บนฐานของยุทธศาสตร์การพัฒนาที่สนับสนุนความยากจน (pro-poor) และคำนึงถึงความละเอียดอ่อนเชิงเพศภาวะ (gender-sensitive) เพื่อจะสนับสนุนการเร่งการลงทุนเพื่อปฏิบัติการขจัดความยากจน

## เป้าหมายที่ ๒



## ยุติความหิวโหย บรรลุความมั่นคงทางอาหารและยกระดับโภชนาการ

และส่งเสริมเกษตรกรรมที่ยั่งยืน (End hunger, achieve food security and improved nutrition and promote sustainable agriculture)

➤ **เป้าประสงค์ ๒.๑** ยุติความหิวโหยและสร้างหลักประกันให้ทุกคนโดยเฉพาะคนที่ยากจนและอยู่ในภาวะเปราะบาง อันรวมถึงทารก ได้เข้าถึงอาหารที่ปลอดภัย มีโภชนาการ และเพียงพอตลอดทั้งปี ภายในปี ๒๕๗๓

➤ **เป้าประสงค์ ๒.๒** ยุติภาวะทุพโภชนาการทุกรูปแบบและแก้ไขปัญหาความต้องการสารอาหารของหญิงวัยรุ่น หญิงตั้งครรภ์และให้นมบุตร และผู้สูงอายุ ภายในปี ๒๕๗๓ รวมถึงบรรลุเป้าหมายที่ตกลงร่วมกันระหว่างประเทศว่าด้วยภาวะแคระแกร็นและผอมแห้งในเด็กอายุต่ำกว่า ๕ ปี ภายในปี ๒๕๖๘

➤ **เป้าประสงค์ ๒.๓** เพิ่มผลิตภาพทางการเกษตรและรายได้ของผู้ผลิตอาหารรายเล็ก โดยเฉพาะผู้หญิง คนพื้นเมือง เกษตรแบบครอบครัว คนเลี้ยงปศุสัตว์ ชาวประมง ให้เพิ่มขึ้นเป็น ๒ เท่า โดยรวมถึงการเข้าถึงที่ดินและทรัพยากรและปัจจัยนำเข้าในการผลิต ความรู้ บริการทางการเงิน ตลาด และโอกาสสำหรับการเพิ่มมูลค่าและการจ้างงานนอกฟาร์มอย่างปลอดภัยและเท่าเทียม ภายในปี ๒๕๗๓

➤ **เป้าประสงค์ ๒.๔** สร้างหลักประกันระบบการผลิตที่ยั่งยืนและสามารถนำไปปรับใช้ในระบบการเกษตรที่สามารถเพิ่มผลผลิตและการผลิตได้ ที่ช่วยรักษาระบบนิเวศน์ ที่เพิ่มความเข้มแข็งในการรับมือกับการเปลี่ยนแปลงสภาพภูมิอากาศ สภาพอากาศที่รุนแรง ความแห้งแล้ง น้ำท่วม และภัยพิบัติอื่นๆ ที่จะทำให้เกิดการเปลี่ยนแปลงต่อคุณภาพพื้นที่และดิน ภายในปี ๒๕๗๓

➤ **เป้าประสงค์ ๒.๕** คงความหลากหลายทางพันธุกรรมของเมล็ดพันธุ์พืชที่ใช้เพาะปลูก สัตว์ในไร่และที่เลี้ยงตามบ้านเรือน และชนิดพันธุ์ตามธรรมชาติที่เกี่ยวข้องกับพืชและสัตว์เหล่านั้น รวมถึงให้มีธนาคารเมล็ดพันธุ์และพืชที่มีการจัดการที่ดีและความหลากหลาย ทั้งในระดับประเทศ ระดับภูมิภาค และระดับนานาชาติ และสร้างหลักประกันว่าจะมีการเข้าถึงและแบ่งปันผลประโยชน์ที่เกิดจากการใช้ทรัพยากรทางพันธุกรรม และองค์ความรู้ท้องถิ่นที่เกี่ยวข้องอย่างเป็นธรรมและเท่าเทียม ตามที่ตกลงกันระหว่างประเทศ ภายในปี ๒๕๗๓ โดยมีแนวทางการดำเนินการ ดังนี้

๑) เพิ่มการลงทุนตลอดจนการยกระดับความร่วมมือระหว่างประเทศในเรื่องโครงสร้างพื้นฐานในชนบท การวิจัยเกษตรและการขยายบริการ การพัฒนาเทคโนโลยี และการทำธนาคารยีนของพืชและสัตว์ เพื่อยกระดับขีดความสามารถในการผลิตสินค้าเกษตรในประเทศกำลังพัฒนา โดยเฉพาะอย่างยิ่งในประเทศพัฒนาน้อยที่สุด

๒) แก้ไขและป้องกันการกีดกันและการบิดเบือนทางการค้าในตลาดเกษตรโลก รวมถึงทางการจัดการอุดหนุนสินค้าเกษตรเพื่อการส่งออกทุกรูปแบบและมาตรการเพื่อการส่งออกทุกแบบที่ให้ผลในลักษณะเดียวกัน โดยให้เป็นไปตามอาณัติของกรอบการพัฒนาโดฮา

๓) เลือกใช้มาตรการที่สร้างหลักประกันได้ว่าตลาดโภคภัณฑ์อาหารและตลาดอนุพันธ์สามารถทำงานได้อย่างเหมาะสม และอำนวยความสะดวกในการเข้าถึงข้อมูลของตลาดและข้อมูลสำรองอาหารได้อย่างทันการณ เพื่อจำกัดความผันผวนของราคาอาหารที่รุนแรง

## ➡ เป้าหมายที่ ๓



สร้างหลักประกันว่าคนมีชีวิตที่มีสุขภาพดีและส่งเสริมสวัสดิภาพ สำหรับทุกคนในทุกวัย (Ensure healthy lives and promote well-being for all at all ages)

➤ **เป้าประสงค์ ๓.๑** ลดอัตราการตายของมารดาทั่วโลกให้ต่ำกว่า ๗๐ ต่อการเกิดมีชีพ ๑ แสนคน ภายในปี ๒๕๗๓

➤ **เป้าประสงค์ ๓.๒** ยุติการตายที่ป้องกันได้ของทารกแรกเกิดและเด็กอายุต่ำกว่า ๕ ปี โดยทุกประเทศมุ่งลดอัตราการตายในทารกถึงให้ต่ำถึง ๑๒ คน ต่อ การเกิดมีชีพ ๑,๐๐๐ คน และลดอัตราการตายในเด็กอายุต่ำกว่า ๕ ปี ลงให้ต่ำถึง ๒๕ คน ต่อการเกิดมีชีพ ๑,๐๐๐ คน ภายในปี ๒๕๗๓

➤ **เป้าประสงค์ ๓.๓** ยุติการแพร่กระจายของเอดส์ วัณโรค มาลาเรีย และโรคเขตร้อนที่ถูกละเลย และต่อสู้กับโรคตับอักเสบ โรคติดต่อทางน้ำ และโรคติดต่ออื่นๆ ภายในปี ๒๕๗๓

➤ **เป้าประสงค์ ๓.๔** ลดการตายก่อนวัยอันควรจากโรคไม่ติดต่อให้ลดลงหนึ่งในสาม ผ่านทางการป้องกันและการรักษาโรค และสนับสนุนสุขภาพจิตและความเป็นอยู่ที่ดี ภายในปี ๒๕๗๓

➤ **เป้าประสงค์ ๓.๕** เสริมสร้างการป้องกันและการรักษาการใช้สารในทางที่ผิด ซึ่งรวมถึงการใชยาเสพติดในทางที่ผิดและการใช้แอลกอฮอล์ในทางอันตราย

➤ **เป้าประสงค์ ๓.๖** ลดจำนวนการตายและบาดเจ็บจากอุบัติเหตุทางถนนทั่วโลกลงครึ่งหนึ่ง ภายในปี ๒๕๖๓

➤ **เป้าประสงค์ ๓.๗** สร้างหลักประกันว่ามีการเข้าถึงบริการ ข้อมูล การให้การศึกษา เกี่ยวกับอนามัยเจริญพันธุ์โดยถ้วนหน้า รวมถึงการวางแผนครอบครัว และการผสมอนามัยเจริญพันธุ์ในยุทธศาสตร์และแผนงานระดับชาติ ภายในปี ๒๕๗๓

➤ **เป้าประสงค์ ๓.๘** บรรลุการมีหลักประกันสุขภาพถ้วนหน้า รวมถึงการป้องกันความเสี่ยงทางการเงิน การเข้าถึงการบริการสาธารณสุขจำเป็นที่มีคุณภาพ และเข้าถึงยาและวัคซีนจำเป็นที่ปลอดภัย มีประสิทธิภาพ มีคุณภาพ และมีราคาที่สามารถซื้อหาได้

➤ **เป้าประสงค์ ๓.๙** ลดจำนวนการตายและการเจ็บป่วยจากสารเคมีอันตรายและจากมลพิษและการปนเปื้อนทางอากาศ น้ำ และดิน ให้ลดลงอย่างมาก ภายในปี ๒๕๗๓

โดยมีแนวทางการดำเนินการ ดังนี้

๑) เสริมการดำเนินงานของกรอบอนุสัญญาขององค์การอนามัยโลกว่าด้วยการควบคุมยาสูบในทุกประเทศตามความเหมาะสม

๒) สนับสนุนการวิจัยและการพัฒนาวัคซีนและยาสำหรับโรคติดต่อและไม่ติดต่อที่ส่งผลกระทบต่อประเทศกำลังพัฒนา ให้มีการเข้าถึงยาและวัคซีนจำเป็นในราคาที่สามารถซื้อหาได้ ตามปฏิญญาโตฮาความตกลงว่าด้วยสิทธิในทรัพย์สินทางปัญญาที่เกี่ยวกับการค้าและการสาธารณสุข ซึ่งเน้นย้ำสิทธิสำหรับประเทศกำลังพัฒนาที่จะใช้ข้อยกเว้นในความตกลงว่าด้วยสิทธิในทรัพย์สินทางปัญญาที่เกี่ยวกับการค้าอย่างเต็มที่ในเรื่องการผ่อนปรนเพื่อจะปกป้องสุขภาพสาธารณะและโดยเฉพาะการเข้าถึงยาโดยถ้วนหน้า

๓) เพิ่มการใช้เงินที่เกี่ยวข้องกับสุขภาพ และการสรรหา การพัฒนา การฝึกฝน และการเก็บรักษากำลังคนด้านสุขภาพในประเทศกำลังพัฒนา โดยเฉพาะอย่างยิ่งในประเทศพัฒนาน้อยที่สุดและรัฐกำลังพัฒนาที่เป็นเกาะขนาดเล็ก

๔) เสริมขีดความสามารถสำหรับทุกประเทศ โดยเฉพาะอย่างยิ่งในประเทศกำลังพัฒนาในเรื่องการแจ้งเตือนล่วงหน้า การลดความเสี่ยง และการบริหารจัดการความเสี่ยงด้านสุขภาพในระดับประเทศและระดับโลก



เป้าหมายที่ ๔ สร้างหลักประกันว่าทุกคนมีการศึกษาที่มีคุณภาพอย่างครอบคลุมและเท่าเทียม และสนับสนุนโอกาสในการเรียนรู้ตลอดชีวิต (Ensure inclusive and equitable quality education and promote lifelong learning opportunities for all)

➤ **เป้าประสงค์ ๔.๑** สร้างหลักประกันว่าเด็กชายและเด็กหญิงทุกคนสำเร็จการศึกษา ระดับประถมศึกษาและมัธยมศึกษาที่มีคุณภาพ เท่าเทียม และไม่มีค่าใช้จ่าย นำไปสู่ผลลัพธ์ทางการเรียนรู้ที่มีประสิทธิผล ภายในปี ๒๕๗๓

➤ **เป้าประสงค์ ๔.๒** สร้างหลักประกันว่าเด็กชายและเด็กหญิงทุกคนเข้าถึงการพัฒนา การดูแล และการจัดการศึกษาระดับก่อนประถมศึกษา สำหรับเด็กปฐมวัยที่มีคุณภาพ ภายในปี ๒๕๗๓ เพื่อให้เด็ก เหล่านั้นมีความพร้อมสำหรับการศึกษาระดับประถมศึกษา

➤ **เป้าประสงค์ ๔.๓** ให้ชายและหญิงทุกคนเข้าถึงการศึกษาระดับอาชีวศึกษา อาชีวศึกษา อุดมศึกษา รวมถึงมหาวิทยาลัยที่มีราคาที่สามารถจ่ายได้และมีคุณภาพ ภายในปี ๒๕๗๓

➤ **เป้าประสงค์ ๔.๔** เพิ่มจำนวนเยาวชนและผู้ใหญ่ที่มีทักษะที่จำเป็น รวมถึงทักษะทาง เทคนิคและอาชีพสำหรับการจ้างงาน การมีงานที่ดี และการเป็นผู้ประกอบการ ภายในปี ๒๕๗๓

➤ **เป้าประสงค์ ๔.๕** ขจัดความเหลื่อมล้ำทางเพศในการศึกษา และสร้างหลักประกันว่า กลุ่มที่เปราะบางซึ่งรวมถึงผู้พิการ ชนพื้นเมือง และเด็ก เข้าถึงการศึกษาและการฝึกอาชีพทุกระดับอย่างเท่าเทียม ภายในปี ๒๕๗๓

➤ **เป้าประสงค์ ๔.๖** สร้างหลักประกันว่าเยาวชนทุกคนและผู้ใหญ่ในสัดส่วนสูง ทั้งชาย และหญิง สามารถอ่านออกเขียนได้และคำนวณได้ ภายในปี ๒๕๗๓

➤ **เป้าประสงค์ ๔.๗** สร้างหลักประกันว่าผู้เรียนทุกคนได้รับความรู้และทักษะที่จำเป็น สำหรับส่งเสริมการพัฒนาอย่างยั่งยืน รวมถึง การศึกษาสำหรับการพัฒนาอย่างยั่งยืนและการมีวิถีชีวิตที่ยั่งยืน สิทธิมนุษยชน ความเสมอภาคระหว่างเพศ การส่งเสริมวัฒนธรรมแห่งความสงบสุขและไม่ใช้ความรุนแรง การเป็น พลเมืองของโลก และความนิยมในความหลากหลายทางวัฒนธรรมและในมีส่วนร่วมของวัฒนธรรมต่อการพัฒนาที่ ยั่งยืน ภายในปี ๒๕๗๓

โดยมีแนวทางการดำเนินการ ดังนี้

๑) สร้างและยกระดับอุปกรณ์และเครื่องมือทางการศึกษาที่อ่อนไหวต่อเด็ก ผู้พิการ และเพศภาวะ และให้มีสภาพแวดล้อมทางการเรียนรู้ที่ปลอดภัย ปราศจากความรุนแรง ครอบคลุมและมี ประสิทธิภาพสำหรับทุกคน

๒) ขยายจำนวนทุนการศึกษาในทั่วโลกที่ให้สำหรับประเทศกำลังพัฒนาโดยเฉพาะ ประเทศพัฒนาน้อยที่สุด รัฐกำลังพัฒนาที่เป็นเกาะขนาดเล็ก และประเทศในแอฟริกา ในการสมัครเข้าศึกษาต่อใน ระดับอุดมศึกษา รวมถึงการฝึกอาชีพ และโปรแกรมด้านเทคโนโลยีสารสนเทศและการสื่อสาร ด้านเทคนิค วิศวกรรม และวิทยาศาสตร์ในประเทศพัฒนาแล้วและประเทศกำลังพัฒนาอื่นๆ ภายในปี ๒๕๗๓

๓) เพิ่มจำนวนครูที่มีคุณภาพ รวมถึงการดำเนินการผ่านความร่วมมือระหว่าง ประเทศในการฝึกอบรมครูในประเทศกำลังพัฒนา เฉพาะอย่างยิ่งในประเทศพัฒนาน้อยที่สุด และรัฐกำลังพัฒนาที่ เป็นเกาะขนาดเล็ก ภายในปี ๒๕๗๓

## เป้าหมายที่ ๕



## บรรลุความเสมอภาคระหว่างเพศและให้อำนาจของผู้หญิงและเด็กหญิง

ทุกคน (Achieve gender equality and empower all women and girls)

- **เป้าประสงค์ ๕.๑** ยุติการเลือกปฏิบัติทุกรูปแบบที่มีต่อผู้หญิงและเด็กหญิงในทุกที่
- **เป้าประสงค์ ๕.๒** ขจัดความรุนแรงทุกรูปแบบที่มีต่อผู้หญิงและเด็กหญิงทั้งในที่สาธารณะและที่รโหฐาน รวมถึงการค้ามนุษย์ การกระทำทางเพศ และการแสวงประโยชน์ในรูปแบบอื่น
- **เป้าประสงค์ ๕.๓** ขจัดแนวปฏิบัติที่เป็นภัยทุกรูปแบบ อาทิ การแต่งงานในเด็กก่อนวัยอันควรโดยการบังคับ และการทำลายอวัยวะเพศหญิง
- **เป้าประสงค์ ๕.๔** ยอมรับและให้คุณค่าต่อการดูแลและการทำงานบ้านแบบไม่ได้รับค่าจ้าง โดยจัดเตรียมบริการสาธารณะ โครงสร้างพื้นฐานและนโยบายการคุ้มครองทางสังคมให้ และสนับสนุนความรับผิดชอบร่วมกันภายในครัวเรือนและครอบครัว ตามความเหมาะสมของแต่ละประเทศ
- **เป้าประสงค์ ๕.๕** สร้างหลักประกันว่าผู้หญิงจะมีส่วนร่วมอย่างเต็มที่และมีประสิทธิภาพและมีโอกาสที่เท่าเทียมในการเป็นผู้นำในทุกระดับของการตัดสินใจในทางการเมือง เศรษฐกิจ และภาคสาธารณะ
- **เป้าประสงค์ ๕.๖** สร้างหลักประกันว่าจะมีการเข้าถึงสุขภาพทางเพศและอนามัยเจริญพันธุ์และสิทธิการเจริญพันธุ์โดยถ้วนหน้า ตามที่ตกลงในแผนปฏิบัติการของการประชุมนานาชาติว่าด้วยประชากรและการพัฒนา และแผนปฏิบัติการปักกิ่งและเอกสารผลลัพธ์ของการประชุมทบทวนเหล่านั้น โดยมีแนวทางการดำเนินการ ดังนี้
  - ๑) ดำเนินการปฏิรูปเพื่อให้ผู้หญิงมีสิทธิที่เท่าเทียมในทรัพยากรทางเศรษฐกิจ รวมทั้งการเข้าเป็นเจ้าของที่ดิน การควบคุมที่ดินและทรัพย์สินในรูปแบบอื่น การบริการทางการเงิน การรับมรดก และทรัพยากรธรรมชาติ ตามกฎหมายของประเทศ
  - ๒) เพิ่มพูนการใช้เทคโนโลยี โดยเฉพาะเทคโนโลยีสารสนเทศและการสื่อสารเพื่อส่งเสริมการให้อำนาจแก่ผู้หญิง
  - ๓) เลือกใช้และเสริมความเข้มแข็งแก่นโยบายที่ดีและกฎระเบียบที่บังคับใช้ได้ เพื่อส่งเสริมความเสมอภาคระหว่างเพศและการให้อำนาจแก่ผู้หญิงและเด็กหญิงทุกคนในทุกระดับ



เป้าหมายที่ ๖ สร้างหลักประกันเรื่องน้ำและการสุขาภิบาลให้มีการจัดการอย่างยั่งยืน และมีสภาพพร้อมใช้สำหรับทุกคน(Ensure availability and sustainable management of water and sanitation for all)

➤ **เป้าประสงค์ ๖.๑** บรรลุเป้าหมายการให้ทุกคนเข้าถึงน้ำดื่มที่ปลอดภัยและมีราคาที่สามารถซื้อหาได้ ภายในปี ๒๕๗๓

➤ **เป้าประสงค์ ๖.๒** บรรลุเป้าหมายการให้ทุกคนเข้าถึงสุขอนามัยที่พอเพียงและเป็นธรรม และยุติการขับถ่ายในที่โล่ง โดยให้ความสนใจเป็นพิเศษต่อความต้องการของผู้หญิง เด็กหญิง และกลุ่มที่อยู่ได้สถานะการณ์ที่เปราะบาง ภายในปี ๒๕๗๓

➤ **เป้าประสงค์ ๖.๓** ปรับปรุงคุณภาพน้ำ โดยการลดมลพิษ ขจัดสารทิ้งขยะและลดการปล่อยสารเคมีอันตรายและวัตถุอันตราย ลดสัดส่วนน้ำเสียที่ไม่ผ่านกระบวนการลงครึ่งหนึ่ง และเพิ่มการนำกลับมาใช้ใหม่และการใช้ซ้ำที่ปลอดภัยอย่างยั่งยืนทั่วโลก ภายในปี ๒๕๗๓

➤ **เป้าประสงค์ ๖.๔** เพิ่มประสิทธิภาพการใช้น้ำในทุกภาคส่วนและสร้างหลักประกันว่าจะมีการใช้น้ำและจัดหาที่ยั่งยืน เพื่อแก้ไขปัญหาการขาดแคลนน้ำ และลดจำนวนประชาชนที่ประสบความทุกข์จากการขาดแคลนน้ำ ภายในปี ๒๕๗๓

➤ **เป้าประสงค์ ๖.๕** ดำเนินการบริหารจัดการทรัพยากรน้ำแบบองค์รวมในทุกระดับ รวมถึงผ่านทางความร่วมมือระหว่างเขตแดนตามความเหมาะสม ภายในปี ๒๕๗๓

➤ **เป้าประสงค์ ๖.๖** ปกป้องและฟื้นฟูระบบนิเวศที่เกี่ยวข้องกับแหล่งน้ำ รวมถึงภูเขาป่าไม้ พื้นที่ชุ่มน้ำ แม่น้ำ ชั้นหินอุ้มน้ำ และทะเลสาบ ภายในปี ๒๕๖๓

โดยมีแนวทางการดำเนินการ ดังนี้

๑) ขยายความร่วมมือระหว่างประเทศและการสนับสนุนการเสริมสร้างขีดความสามารถให้แก่ประเทศกำลังพัฒนาในกิจกรรมและแผนงานที่เกี่ยวข้องกับน้ำและสุขอนามัยซึ่งรวมถึงด้านการเก็บน้ำ การขจัดเกลือ การใช้น้ำอย่างมีประสิทธิภาพ การจัดการน้ำเสีย เทคโนโลยีการนำน้ำกลับมาใช้ใหม่

๒) สนับสนุนและเพิ่มความเข้มแข็งในการมีส่วนร่วมของชุมชนท้องถิ่นในการพัฒนาการจัดการน้ำและสุขอนามัย

เป้าหมายที่ ๗



สร้างหลักประกันว่าทุกคนเข้าถึงพลังงานสมัยใหม่ในราคาที่ซื้อหาได้ เชื่อถือได้ และยั่งยืน (Ensure access to affordable, reliable, sustainable and modern energy for all)

➤ **เป้าประสงค์ ๗.๑** สร้างหลักประกันว่ามีการเข้าถึงการบริการพลังงานสมัยใหม่ในราคาที่ซื้อหาได้ และเชื่อถือได้ ภายในปี ๒๕๗๓

➤ **เป้าประสงค์ ๗.๒** เพิ่มสัดส่วนของพลังงานทดแทนในการผสมผสานการใช้พลังงานของโลก ภายในปี ๒๕๗๓

➤ **เป้าประสงค์ ๗.๓** เพิ่มอัตราการปรับปรุงประสิทธิภาพการใช้พลังงานของโลกให้เพิ่มขึ้น ๒ เท่า ภายในปี ๒๕๗๓

โดยมีแนวทางการดำเนินการ ดังนี้

๑) ยกระดับความร่วมมือระหว่างประเทศในการอำนวยความสะดวกในการเข้าถึงการวิจัย และเทคโนโลยีพลังงานที่สะอาด โดยรวมถึงพลังงานทดแทน ประสิทธิภาพการใช้พลังงาน และเทคโนโลยีเชื้อเพลิงฟอสซิลขั้นสูงและสะอาด และสนับสนุนการลงทุนในโครงสร้างพื้นฐานด้านพลังงานและเทคโนโลยีพลังงานที่สะอาด ภายในปี ๒๕๗๓

๒) ขยายโครงสร้างพื้นฐานและพัฒนาเทคโนโลยีสำหรับการจัดส่งบริการพลังงานที่เป็นสมัยใหม่และยั่งยืนให้โดยถ้วนหน้าในประเทศกำลังพัฒนา เฉพาะอย่างยิ่งในประเทศพัฒนาน้อยที่สุด และรัฐกำลังพัฒนาที่เป็นเกาะขนาดเล็ก ภายในปี ๒๕๗๓



เป้าหมายที่ ๘



ส่งเสริมการเติบโตทางเศรษฐกิจที่ต่อเนื่อง ครอบคลุม และยั่งยืน การจ้าง

งานเต็มที่ และมีผลิตภาพ และการมีงานที่เหมาะสมสำหรับทุกคน (Promote sustained, inclusive and sustainable economic growth, full and productive employment and decent work for all)

➤ **เป้าประสงค์ ๘.๑** ทำให้การเติบโตทางเศรษฐกิจต่อหัวประชากรมีความยั่งยืนตามบริบทของประเทศ โดยเฉพาะอย่างยิ่ง ให้ผลิตภัณฑ์มวลรวมในประเทศของประเทศพัฒนาน้อยที่สุด มีการขยายตัวอย่างน้อยร้อยละ ๗ ต่อปี

➤ **เป้าประสงค์ ๘.๒** บรรลุการมีผลิตภาพทางเศรษฐกิจในระดับที่สูงขึ้นผ่านการทำให้หลากหลาย การยกระดับเทคโนโลยีและนวัตกรรม รวมถึงการมุ่งเน้นในภาคส่วนที่มีมูลค่าเพิ่มสูงและใช้แรงงานเข้มข้น

➤ **เป้าประสงค์ ๘.๓** ส่งเสริมนโยบายที่มุ่งเน้นการพัฒนาที่สนับสนุนกิจกรรมที่มีผลิตภาพ การสร้างงานที่สมควร ความเป็นผู้ประกอบการ ความสร้างสรรค์และนวัตกรรม และส่งเสริมการเกิดและการเติบโตของวิสาหกิจรายย่อย ขนาดเล็ก และขนาดกลาง ซึ่งรวมถึงผ่านทาง การเข้าถึงบริการทางการเงิน

➤ **เป้าประสงค์ ๘.๔** ปรับปรุงประสิทธิภาพการใช้ทรัพยากรของโลกในการบริโภคและการผลิตอย่างต่อเนื่อง และพยายามที่จะไม่เชื่อมโยงระหว่างการเติบโตทางเศรษฐกิจและความเสื่อมโทรมของสิ่งแวดล้อม ซึ่งเป็นไปตามกรอบการดำเนินงาน ๑๐ ปี ว่าด้วยการผลิตและการบริโภคที่ยั่งยืนโดยมีประเทศที่พัฒนาแล้วเป็นผู้นำในการดำเนินการไปจนถึงปี ๒๕๗๓

➤ **เป้าประสงค์ ๘.๕** บรรลุการจ้างงานเต็มที่และมีผลิตภาพ และการมีงานที่เหมาะสมสำหรับหญิงและชายทุกคน รวมถึงเยาวชนและผู้มีภาวะทุพพลภาพ และให้มีการจ่ายที่เท่าเทียมสำหรับงานที่มีคุณค่าเท่าเทียมกัน

➤ **เป้าประสงค์ ๘.๖** ลดสัดส่วนของเยาวชนที่ไม่มีงานทำ ที่ไม่มีการศึกษา และที่ไม่ได้รับการฝึกอบรม ภายในปี ๒๕๗๓

➤ **เป้าประสงค์ ๘.๗** ดำเนินมาตรการโดยทันทีและมีประสิทธิภาพเพื่อขจัดแรงงานบังคับ ยุติความเป็นทาสสมัยใหม่และการค้ามนุษย์ และยับยั้งและกำจัดการใช้แรงงานเด็กในรูปแบบที่เลวร้ายที่สุด ซึ่งรวมถึงการเกณฑ์และการใช้ทหารเด็ก และยุติการใช้แรงงานเด็กในทุกรูปแบบในปี ๒๕๖๘

➤ **เป้าประสงค์ ๘.๘** ปกป้องสิทธิแรงงานและส่งเสริมสภาพแวดล้อมในการทำงานที่ปลอดภัยและมั่นคงสำหรับผู้ทำงานทุกคน รวมถึงผู้ทำงานต่างด้าว โดยเฉพาะหญิงต่างด้าว และผู้ทำงานเสี่ยงอันตราย

➤ **เป้าประสงค์ ๘.๙** ออกแบบและใช้นโยบายที่ส่งเสริมการท่องเที่ยวที่ยั่งยืนที่จะสร้างงาน และส่งเสริมวัฒนธรรมและผลิตภัณฑ์ท้องถิ่น ภายในปี ๒๕๗๓

➤ **เป้าประสงค์ ๘.๑๐** เสริมความแข็งแกร่งของสถาบันทางการเงินภายในประเทศเพื่อส่งเสริมและขยายการเข้าถึงการธนาคาร การประกัน และบริการทางการเงินแก่ทุกคน

โดยมีแนวทางการดำเนินการ ดังนี้

๑) เพิ่มเติมความช่วยเหลือเพื่อการค้า (Aid for Trade) สำหรับประเทศกำลังพัฒนา โดยเฉพาะอย่างยิ่งในประเทศพัฒนาน้อยที่สุด รวมถึงผ่านช่องทางของกรอบการทำงานแบบบูรณาการสำหรับความช่วยเหลือทางวิชาการที่เกี่ยวข้องกับการค้าแก่ประเทศพัฒนาน้อยที่สุด

๒) พัฒนาและทำให้เกิดการดำเนินงานของยุทธศาสตร์โลกสำหรับการจ้างงานในเยาวชนและดำเนินการตามข้อตกลงเรื่องงานของโลกขององค์การแรงงานระหว่างประเทศ ภายในปี ๒๕๖๓



เป้าหมายที่ ๙



สร้างโครงสร้างพื้นฐานที่มีความทนทาน ส่งเสริมการพัฒนาอุตสาหกรรม

ที่ครอบคลุมและยั่งยืน และส่งเสริมนวัตกรรม (Build resilient infrastructure, promote inclusive and sustainable industrialization and foster innovation)

➤ **เป้าประสงค์ ๙.๑** พัฒนาโครงสร้างพื้นฐานที่มีคุณภาพ เชื่อถือได้ ยั่งยืนและมีความทนทาน ซึ่งรวมถึงโครงสร้างพื้นฐานของภูมิภาคและที่ข้ามเขตแดน เพื่อสนับสนุนการพัฒนาทางเศรษฐกิจและความเป็นอยู่ที่ดีของมนุษย์ โดยมุ่งเป้าที่การเข้าถึงได้ในราคาที่สามารถจ่ายได้และเท่าเทียมสำหรับทุกคน

➤ **เป้าประสงค์ ๙.๒** ส่งเสริมการพัฒนาอุตสาหกรรมที่ครอบคลุมและยั่งยืน และภายในปี ๒๕๗๓ ให้เพิ่มส่วนแบ่งของอุตสาหกรรมในการจ้างงานและผลิตภัณฑ์มวลรวมของประเทศ โดยให้เป็นไปตามสถานะแวดล้อมของประเทศ และให้เพิ่มส่วนแบ่งขึ้นเป็น ๒ เท่า ในประเทศพัฒนาน้อยที่สุด

➤ **เป้าประสงค์ ๙.๓** เพิ่มการเข้าถึงบริการทางการเงินโดยรวมถึงเครดิตในราคาที่สามารถจ่ายได้ให้แก่อุตสาหกรรมและวิสาหกิจขนาดเล็ก โดยเฉพาะในประเทศกำลังพัฒนา และให้เพิ่มการผนวกกลุ่มเหล่านี้เข้าสู่ห่วงโซ่มูลค่าและตลาด

➤ **เป้าประสงค์ ๙.๔** ยกระดับโครงสร้างพื้นฐานและปรับปรุงอุตสาหกรรมเพื่อให้เกิดความยั่งยืน โดยเพิ่มประสิทธิภาพการใช้ทรัพยากรและการใช้เทคโนโลยีและกระบวนการทางอุตสาหกรรมที่สะอาดและเป็นมิตรต่อสิ่งแวดล้อมมากขึ้น โดยทุกประเทศดำเนินการตามขีดความสามารถของแต่ละประเทศภายในปี ๒๕๗๓

➤ **เป้าประสงค์ ๙.๕** เพิ่มพูนการวิจัยทางวิทยาศาสตร์ ยกระดับขีดความสามารถทางเทคโนโลยีของภาคอุตสาหกรรมในทุกประเทศ โดยเฉพาะในประเทศกำลังพัฒนา และให้ภายในปี ๒๕๗๓ มีการส่งเสริมนวัตกรรมและให้เพิ่มจำนวนผู้ทำงานวิจัยและพัฒนา ต่อประชากร ๑ ล้านคน และการใช้จ่ายในภาคสาธารณะและเอกชนในการวิจัยและพัฒนาให้เพิ่มมากขึ้น

โดยมีแนวทางการดำเนินการ ดังนี้

๑) อำนวยความสะดวกการพัฒนาโครงสร้างพื้นฐานที่ยั่งยืนและทนทานในประเทศกำลังพัฒนา ผ่านทางการยกระดับการสนับสนุนทางการเงิน เทคโนโลยี และด้านวิชาการให้แก่ประเทศในแอฟริกา ประเทศพัฒนาน้อยที่สุด ประเทศกำลังพัฒนาที่ไม่มีทางออกสู่ทะเล และรัฐกำลังพัฒนาที่เป็นหมู่เกาะขนาดเล็ก

๒) สนับสนุนการพัฒนาเทคโนโลยี การวิจัย และนวัตกรรมภายในประเทศกำลังพัฒนา รวมถึงการให้มีสภาพแวดล้อมทางนโยบายที่นำไปสู่ความหลากหลายของอุตสาหกรรมและการเพิ่มมูลค่าของสินค้าโภคภัณฑ์

๓) การเพิ่มการเข้าถึงเทคโนโลยีด้านข้อมูลและการสื่อสาร และพยายามที่จะจัดให้มีการเข้าถึงอินเทอร์เน็ตโดยถ้วนหน้าและในราคาที่สามารถจ่ายได้ สำหรับประเทศพัฒนาน้อยที่สุด ภายในปี ๒๕๗๓

## เป้าหมายที่ ๑๐



## ลดความไม่เสมอภาคภายในและระหว่างประเทศ (Reduce inequality

within and among countries)

- **เป้าประสงค์ ๑๐.๑** สร้างหลักประกันว่าจะมีการเข้าถึงที่อยู่อาศัยและบริการพื้นฐานที่พอเพียงปลอดภัย และในราคาที่สามารถจ่ายได้ และยกระดับชุมชนแออัด ภายในปี ๒๕๗๓
- **เป้าประสงค์ ๑๐.๒** จัดให้มีการเข้าถึงระบบคมนาคมขนส่งที่ยั่งยืน เข้าถึงได้ ปลอดภัย ในราคาที่สามารถจ่ายได้ สำหรับทุกคน พัฒนาความปลอดภัยทางถนน โดยการขยายการขนส่งสาธารณะ และคำนึงเป็นพิเศษถึงกลุ่มคนที่อยู่ในสถานการณ์ที่เปราะบาง ผู้หญิง เด็ก ผู้มีความบกพร่องทางร่างกาย และผู้สูงอายุ ภายในปี ๒๕๗๓
- **เป้าประสงค์ ๑๐.๓** ยกระดับการพัฒนาเมืองและขีดความสามารถให้ครอบคลุมและยั่งยืน เพื่อการวางแผนและการบริหารจัดการการตั้งถิ่นฐานของมนุษย์อย่างมีส่วนร่วม บูรณาการและยั่งยืนในทุกประเทศ ภายในปี ๒๕๗๓
- **เป้าประสงค์ ๑๐.๔** เสริมความพยายามที่จะปกป้องและคุ้มครองมรดกทางวัฒนธรรมและทางธรรมชาติของโลก
- **เป้าประสงค์ ๑๐.๕** ลดจำนวนการตายและจำนวนคนที่ได้รับผลกระทบและลดการสูญเสียโดยตรงทางเศรษฐกิจที่เกี่ยวข้องกับผลิตภัณฑ์มวลรวมภายในประเทศของโลกที่เกิดจากภัยพิบัติ ซึ่งรวมถึงภัยพิบัติที่เกี่ยวข้องกับน้ำ โดยมุ่งเป้าปกป้องคนจนและคนที่อยู่ในสถานการณ์ที่เปราะบาง ภายในปี ๒๕๗๓
- **เป้าประสงค์ ๑๐.๖** ลดผลกระทบทางลบต่อสิ่งแวดล้อมต่อหัวประชากรในเขตเมือง รวมถึงการให้ความสนใจเป็นพิเศษต่อคุณภาพอากาศ และการจัดการของเสียของเทศบาล และการจัดการของเสียอื่นๆ ภายในปี ๒๕๗๓
- **เป้าประสงค์ ๑๐.๗** จัดให้มีการเข้าถึงพื้นที่สาธารณะสีเขียว ที่ปลอดภัยครอบคลุม และเข้าถึงได้ โดยถ้วนหน้า โดยเฉพาะผู้หญิง เด็ก คนชรา และผู้มีความบกพร่องทางร่างกาย ภายในปี ๒๕๗๓ โดยมีแนวทางการดำเนินการ ดังนี้
  - ๑) สนับสนุนการเชื่อมโยงทางเศรษฐกิจ สังคม และสิ่งแวดล้อมในทางบวาระหว่างพื้นที่เมือง รอบเมือง และชนบท โดยการเสริมความแข็งแกร่งของการวางแผนการพัฒนาในระดับชาติและระดับภูมิภาค
  - ๒) ภายในปี ๒๕๗๓ เพิ่มจำนวนเมืองและกระบวนการตั้งถิ่นฐานของมนุษย์ที่เลือกใช้และดำเนินการตามนโยบายและแผนที่บูรณาการ เพื่อนำไปสู่ความครอบคลุม ความมีประสิทธิผลการใช้ทรัพยากร การลดผลกระทบและปรับตัวต่อการเปลี่ยนแปลงสภาพภูมิอากาศ มีภูมิต้านทานต่อภัยพิบัติ และให้พัฒนาและดำเนินการตามการบริหารความเสี่ยงจากภัยพิบัติแบบองค์รวมในทุกระดับ ให้เป็นไปตามกรอบการดำเนินงานเซนไตเพื่อการลดความเสี่ยงจากภัยพิบัติ พ.ศ.๒๕๕๘-๒๕๗๓
  - ๓) สนับสนุนประเทศพัฒนาน้อยที่สุด รวมถึงผ่านทางความช่วยเหลือทางการเงิน และวิชาการในการสร้างอาคารที่ยั่งยืนและทนทานโดยใช้วัสดุท้องถิ่น



➡ เป้าหมายที่ ๑๑ **ทำให้เมืองและการตั้งถิ่นฐานของมนุษย์มีความปลอดภัย ทั่วถึง พร้อมรับการเปลี่ยนแปลงและยั่งยืน** (Make cities and human settlements inclusive, safe, resilient and sustainable)

➤ **เป้าประสงค์ ๑๑.๑** สร้างหลักประกันว่าจะมีการเข้าถึงที่อยู่อาศัยและบริการพื้นฐานที่พอเพียงปลอดภัย และในราคาที่สามารถจ่ายได้ และยกระดับชุมชนแออัด ภายในปี ๒๕๗๓

➤ **เป้าประสงค์ ๑๑.๒** จัดให้มีการเข้าถึงระบบคมนาคมขนส่งที่ยั่งยืน เข้าถึงได้ ปลอดภัย ในราคาที่สามารถจ่ายได้ สำหรับทุกคน พัฒนาความปลอดภัยทางถนน โดยการขยายการขนส่งสาธารณะ และคำนึงเป็นพิเศษถึงกลุ่มคนที่อยู่ในสถานการณ์ที่เปราะบาง ผู้หญิง เด็ก ผู้มีความบกพร่องทางร่างกาย และผู้สูงอายุ ภายในปี ๒๕๗๓

➤ **เป้าประสงค์ ๑๑.๓** ยกระดับการพัฒนาเมืองและขีดความสามารถให้ครอบคลุม และยั่งยืน เพื่อการวางแผนและการบริหารจัดการการตั้งถิ่นฐานของมนุษย์อย่างมีส่วนร่วม บูรณาการและยั่งยืนในทุกประเทศ ภายในปี ๒๕๗๓

➤ **เป้าประสงค์ ๑๑.๔** เสริมความพยายามที่จะปกป้องและคุ้มครองมรดกทางวัฒนธรรมและทางธรรมชาติของโลก

➤ **เป้าประสงค์ ๑๑.๕** ลดจำนวนการตายและจำนวนคนที่ได้รับผลกระทบและลดการสูญเสียโดยตรงทางเศรษฐกิจที่เกี่ยวกับผลิตภัณฑ์มวลรวมภายในประเทศของโลกที่เกิดจากภัยพิบัติ ซึ่งรวมถึงภัยพิบัติที่เกี่ยวข้องกับน้ำ โดยมุ่งเป้าปกป้องคนจนและคนที่อยู่ในสถานการณ์ที่เปราะบาง ภายในปี ๒๕๗๓

➤ **เป้าประสงค์ ๑๑.๖** ลดผลกระทบทางลบต่อสิ่งแวดล้อมต่อหัวประชากรในเขตเมือง รวมถึงการให้ความสนใจเป็นพิเศษต่อคุณภาพอากาศ และการจัดการของเสียของเทศบาล และการจัดการของเสียอื่นๆ ภายในปี ๒๕๗๓

➤ **เป้าประสงค์ ๑๑.๗** จัดให้มีการเข้าถึงพื้นที่สาธารณะสีเขียว ที่ปลอดภัยครอบคลุม และเข้าถึงได้ โดยถ้วนหน้า โดยเฉพาะผู้หญิง เด็ก คนชรา และผู้มีความบกพร่องทางร่างกาย ภายในปี ๒๕๗๓ โดยมีแนวทางการดำเนินการ ดังนี้

๑) สนับสนุนการเชื่อมโยงทางเศรษฐกิจ สังคม และสิ่งแวดล้อมในเส้นทางระหว่างพื้นที่เมือง รอบเมือง และชนบท โดยการเสริมความแข็งแกร่งของการวางแผนการพัฒนาในระดับชาติและระดับภูมิภาค

๒) ภายในปี ๒๕๖๓ เพิ่มจำนวนเมืองและกระบวนการตั้งถิ่นฐานของมนุษย์ที่เลือกใช้และดำเนินการตามนโยบายและแผนที่บูรณาการ เพื่อนำไปสู่ความครอบคลุม ความมีประสิทธิผลการใช้ทรัพยากร การลดผลกระทบและปรับตัวต่อการเปลี่ยนแปลงสภาพภูมิอากาศ มีภูมิทัศน์ต้านภัยพิบัติ และให้พัฒนาและดำเนินการตามการบริหารความเสี่ยงจากภัยพิบัติแบบองค์รวมในทุกระดับ ให้เป็นไปตามกรอบการดำเนินงานเซนไดเพื่อการลดความเสี่ยงจากภัยพิบัติ พ.ศ.๒๕๕๘-๒๕๗๓

๓) สนับสนุนประเทศพัฒนาน้อยที่สุด รวมถึงผ่านทางความช่วยเหลือทางการเงิน และวิชาการในการสร้างอาคารที่ยั่งยืนและทนทานโดยใช้วัสดุท้องถิ่น

## เป้าหมายที่ ๑๒



## สร้างหลักประกันให้มีแบบแผนการผลิตและการบริโภคที่ยั่งยืน

(Ensure sustainable consumption and production patterns)

➤ **เป้าประสงค์ ๑๒.๑** ดำเนินการให้เป็นผลตามกรอบการดำเนินงานระยะ ๑๐ ปี ว่าด้วยการผลิตและการบริโภคที่ยั่งยืน ทุกประเทศนำไปปฏิบัติโดยประเทศที่พัฒนาแล้วเป็นผู้นำ โดยคำนึงถึงการพัฒนาและขีดความสามารถของประเทศกำลังพัฒนา

➤ **เป้าประสงค์ ๑๒.๒** บรรลุการจัดการที่ยั่งยืนและการใช้ทรัพยากรทางธรรมชาติอย่างมีประสิทธิภาพ ภายในปี ๒๕๗๓

➤ **เป้าประสงค์ ๑๒.๓** ลดขยะเศษอาหารของโลกครึ่งหนึ่งในระดับค้าปลีกและผู้บริโภค และลดการสูญเสียอาหารจากระบบการผลิตและห่วงโซ่อุปทาน รวมถึงการสูญเสียหลังการเก็บเกี่ยว ภายในปี ๒๕๗๓

➤ **เป้าประสงค์ ๑๒.๔** บรรลุเรื่องการจัดการสารเคมีและของเสียทุกชนิดตลอดวงจรชีวิตของสิ่งเหล่านั้นด้วยวิธีที่เป็นมิตรต่อสิ่งแวดล้อม ตามกรอบความร่วมมือระหว่างประเทศที่ตกลงกันแล้ว และลดการปลดปล่อยสิ่งเหล่านั้นออกสู่อากาศ น้ำ และดินอย่างมีนัยสำคัญ เพื่อจะลดผลกระทบต่อสุขภาพของมนุษย์และสิ่งแวดล้อมให้มากที่สุด ภายในปี ๒๕๖๓

➤ **เป้าประสงค์ ๑๒.๕** ลดการเกิดของเสียโดยให้มีการป้องกัน การลดปริมาณ การใช้ซ้ำ และการนำกลับมาใช้ใหม่ ภายในปี ๒๕๗๓

➤ **เป้าประสงค์ ๑๒.๖** สนับสนุนให้บริษัท โดยเฉพาะบริษัทข้ามชาติและบริษัทขนาดใหญ่ รับแนวปฏิบัติที่ยั่งยืนไปใช้ และผนวกข้อมูลด้านความยั่งยืนลงในจรรยาบรรณของธุรกิจของบริษัทเหล่านั้น

➤ **เป้าประสงค์ ๑๒.๗** ส่งเสริมแนวปฏิบัติด้านการจัดซื้อจัดจ้างของภาครัฐที่ยั่งยืน ตามนโยบายและการให้ลำดับความสำคัญของประเทศ

➤ **เป้าประสงค์ ๑๒.๘** สร้างหลักประกันว่าประชาชนในทุกแห่งมีข้อมูลที่เกี่ยวข้องและความตระหนักถึงการพัฒนายั่งยืนและวิถีชีวิตที่สอดคล้องกับธรรมชาติ ภายในปี ๒๕๗๓

โดยมีแนวทางการดำเนินการ ดังนี้

๑) สนับสนุนประเทศกำลังพัฒนาในการเสริมความแข็งแกร่งของขีดความสามารถด้านวิทยาศาสตร์และเทคโนโลยีที่จะขับเคลื่อนไปสู่รูปแบบการผลิตและการบริโภคที่ยั่งยืนยิ่งขึ้น

๒) พัฒนาและดำเนินการใช้เครื่องมือเพื่อจะติดตามตรวจสอบผลกระทบของการพัฒนายั่งยืนสำหรับการท่องเที่ยวที่ยั่งยืนที่สร้างงานและส่งเสริมวัฒนธรรมและผลิตภัณฑ์ท้องถิ่น

๓) ทำให้การอุดหนุนเชื้อเพลิงฟอสซิลที่ไร้ประสิทธิภาพและนำไปสู่การบริโภคที่สิ้นเปลืองมีความสมเหตุสมผล โดยกำจัดการบิดเบือนทางการตลาดโดยให้สอดคล้องสถานะแวดล้อมของประเทศ รวมถึงการปรับโครงสร้างภาษีและเลิกการอุดหนุนที่เป็นภัยเหล่านั้นในที่ยังมีการใช้อยู่ เพื่อให้สะท้อนผลกระทบต่อสิ่งแวดล้อม โดยคำนึงอย่างเต็มที่ถึงความจำเป็นและเงื่อนไขที่เจาะจงของประเทศกำลังพัฒนาและลดผลกระทบทางลบที่อาจเกิดขึ้นที่จะมีต่อการพัฒนาของประเทศเหล่านั้นในลักษณะที่เป็นการคุ้มครองคนจนและชุมชนที่ได้รับผลกระทบ

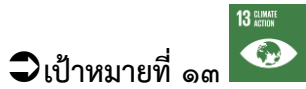

เป้าหมายที่ ๑๓

ปฏิบัติการอย่างเร่งด่วนเพื่อต่อสู้กับการเปลี่ยนแปลงสภาพภูมิอากาศ

และผลกระทบที่เกิดขึ้น (Take urgent action to combat climate change and its impacts)

➤ **เป้าประสงค์ ๑๓.๑** เสริมภูมิต้านทานและขีดความสามารถในการปรับตัวต่ออันตรายและภัยพิบัติทางธรรมชาติที่เกี่ยวข้องกับภูมิอากาศในทุกประเทศ

➤ **เป้าประสงค์ ๑๓.๒** บูรณาการมาตรการด้านการเปลี่ยนแปลงสภาพภูมิอากาศในนโยบาย ยุทธศาสตร์ และการวางแผนระดับชาติ

➤ **เป้าประสงค์ ๑๓.๓** พัฒนาการศึกษ การสร้างความตระหนักรู้ และขีดความสามารถของมนุษย์และของสถาบันในเรื่องการลดปัญหาการเปลี่ยนแปลงสภาพภูมิอากาศ การปรับตัว การลดผลกระทบ การเตือนภัยล่วงหน้า

โดยมีแนวทางการดำเนินการ ดังนี้

๑) ดำเนินการให้เกิดผลตามพันธกรณีที่ผูกมัดต่อประเทศพัฒนาแล้วซึ่งเป็นภาคีของอนุสัญญาสหประชาชาติว่าด้วยการเปลี่ยนแปลงสภาพภูมิอากาศที่มีเป้าหมายร่วมกันระดมทุนจากทุกแหล่งให้ได้จำนวน ๑ แสนล้านเหรียญสหรัฐต่อปี ภายในปี ๒๕๖๓ เพื่อจะแก้ไขปัญหาความจำเป็นของประเทศกำลังพัฒนาในบริบทของการดำเนินการด้านการลดก๊าซเรือนกระจกที่สำคัญและมีความโปร่งใสในการดำเนินงานและทำให้กองทุน Green Climate Fund ดำเนินการอย่างเต็มที่โดยเร็วที่สุดผ่านการให้ทุน

๒) ส่งเสริมกลไกที่จะเพิ่มขีดความสามารถในการวางแผนและการบริหารจัดการที่เกี่ยวข้องกับการเปลี่ยนแปลงสภาพภูมิอากาศอย่างมีประสิทธิภาพในประเทศพัฒนาน้อยที่สุด และให้ความสำคัญต่อผู้หญิง เยาวชน และชุมชนท้องถิ่นและชายขอบ



เป้าหมายที่ ๑๔



อนุรักษ์และใช้ประโยชน์จากมหาสมุทร ทะเลและทรัพยากรทางทะเลและ

ทรัพยากรทางทะเลอย่างยั่งยืนเพื่อการพัฒนาที่ยั่งยืน (Conserve and sustainably use the oceans, seas and marine resources for sustainable development)

➤ **เป้าประสงค์ ๑๔.๑** ป้องกันและลดมลพิษทางทะเลทุกประเภทอย่างมีนัยสำคัญ

โดยเฉพาะจากกิจกรรมบนแผ่นดิน รวมถึงเศษซากขยะในทะเลและมลพิษจากธาตุอาหาร (nutrient pollution) ภายในปี ๒๕๖๘

➤ **เป้าประสงค์ ๑๔.๒** บริหารจัดการและปกป้องระบบนิเวศทางทะเลและชายฝั่ง

เพื่อหลีกเลี่ยงผลกระทบทางลบที่มีนัยสำคัญ รวมถึงโดยการเสริมภูมิคุ้มกันและปฏิบัติการเพื่อฟื้นฟู เพื่อบรรลุการมีมหาสมุทรที่มีสุขภาพดีและมีผลิตภาพ ภายในปี ๒๕๗๓

➤ **เป้าประสงค์ ๑๔.๓** ลดและแก้ปัญหามลกระทบของการเป็นกรดในมหาสมุทร

โดยรวมถึงผ่านทาง การเพิ่มพูนความร่วมมือทางวิทยาศาสตร์ในทุกระดับ

➤ **เป้าประสงค์ ๑๔.๔** ภายในปี ๒๕๗๓ ให้กำกับอย่างมีประสิทธิภาพในเรื่องการเก็บ

เกี่ยวและยุติการประมงเกินขีดจำกัด การประมงที่ผิดกฎหมายที่ไม่มีรายงาน และที่ไม่มีควบคุม และแนวปฏิบัติด้านการประมงที่เป็นไปในทางทำลาย และดำเนินการให้เป็นผลตามแผนการจัดการที่อยู่บนฐานวิทยาศาสตร์ เพื่อจะฟื้นฟูมวลปลา (fish stock) ในเวลาที่สั้นที่สุดที่จะเป็นไปได้ อย่างน้อยที่สุดในระดับที่สามารถไปถึงจุดสูงสุดที่ให้ผลตอบแทนอย่างยั่งยืน (maximum sustainable yield) ตามคุณลักษณะทางชีววิทยาของสัตว์น้ำเหล่านั้น

➤ **เป้าประสงค์ ๑๔.๕** ภายในปี ๒๕๗๓ อนุรักษ์พื้นที่ทางทะเลและชายฝั่งอย่างน้อย

ร้อยละ ๑๐ ให้เป็นไปตามกฎหมายระหว่างประเทศและภายในประเทศ และอยู่บนพื้นฐานของข้อมูลทางวิทยาศาสตร์ที่ดีที่สุดที่มีอยู่

➤ **เป้าประสงค์ ๑๔.๖** ภายในปี ๒๕๗๓ ยับยั้งรูปแบบการอุดหนุนการประมง

บางอย่างที่มีส่วนทำให้เกิดการประมงเกินขีดจำกัด ขจัดการอุดหนุนที่มีส่วนทำให้เกิดการประมงที่ผิดกฎหมาย ที่ไม่มีรายงาน และที่ไม่มีควบคุม และระงับการริเริ่มการอุดหนุนในลักษณะดังกล่าว ตระหนักว่าการปฏิบัติที่เป็นพิเศษและแตกต่างที่เหมาะสมและมีประสิทธิภาพสำหรับประเทศกำลังพัฒนาและประเทศพัฒนาน้อยที่สุดควรเป็นส่วนควบในการเจรจาการอุดหนุนการประมงขององค์การการค้าโลก

➤ **เป้าประสงค์ ๑๔.๗** ภายในปี ๒๕๗๓ เพิ่มผลประโยชน์ทางเศรษฐกิจแก่รัฐกำลัง

พัฒนาที่เป็นเกาะขนาดเล็กและประเทศพัฒนาน้อยที่สุดจากการใช้ทรัพยากรทางทะเลอย่างยั่งยืน รวมถึงผ่านทางการบริหารจัดการอย่างยั่งยืนในเรื่องการประมง การเพาะเลี้ยงสัตว์น้ำ และการท่องเที่ยว

โดยมีแนวทางการดำเนินการ ดังนี้

๑) เพิ่มความรู้ทางวิทยาศาสตร์ พัฒนาขีดความสามารถในการวิจัย และถ่ายทอด

เทคโนโลยีทางทะเล โดยคำนึงถึงหลักเกณฑ์และแนวปฏิบัติเกี่ยวกับการถ่ายทอดเทคโนโลยีทางทะเลของคณะกรรมการสมุทรศาสตร์ระหว่างรัฐบาล เพื่อจะพัฒนาคุณภาพมหาสมุทรและเพิ่มพูนให้ความหลากหลายทางชีวภาพในทะเลมีส่วนสนับสนุนการพัฒนาของประเทศกำลังพัฒนามากขึ้น เฉพาะอย่างยิ่งในรัฐกำลังพัฒนาที่เป็นเกาะขนาดเล็กและประเทศพัฒนาน้อยที่สุด

๒) จัดให้มีการเข้าถึงทรัพยากรทางทะเลและตลาดสำหรับชาวประมงพื้นบ้านรายเล็ก

๓) เพิ่มพูนการอนุรักษ์และการใช้มหาสมุทรและทรัพยากรเหล่านั้นอย่างยั่งยืน โดย

การดำเนินการให้เกิดผลตามกฎหมายระหว่างประเทศตามที่สะท้อนใน UNCLOS ซึ่งเป็นกรอบทางกฎหมายสำหรับการอนุรักษ์และการใช้มหาสมุทรและทรัพยากรเหล่านั้นอย่างยั่งยืน

## เป้าหมายที่ ๑๕



ปกป้อง ป่าไม้ และสนับสนุนการใช้ระบบนิเวศบนบกอย่างยั่งยืน จัดการป่าไม้อย่างยั่งยืน ต่อสู้การกลายสภาพเป็นทะเลทราย หยุดการเสื่อมโทรมของที่ดินและฟื้นสภาพกลับมาใหม่ และหยุดการสูญเสียความหลากหลายทางชีวภาพ (Protect, restore and promote sustainable use of terrestrial ecosystems, sustainably manage forests, combat desertification, and halt and reverse land degradation and halt biodiversity loss)

➤ **เป้าประสงค์ ๑๕.๑** สร้างหลักประกันว่าจะมีการอนุรักษ์ การฟื้นฟู และการใช้ระบบนิเวศบนบกและในน้ำจืดในแผ่นดินรวมทั้งบริการทางระบบนิเวศอย่างยั่งยืน เฉพาะอย่างยิ่ง ป่าไม้ พื้นที่ชุ่มน้ำ ภูเขาและเขตแห้งแล้ง โดยเป็นไปตามข้อบังคับภายใต้ความตกลงระหว่างประเทศ ภายในปี ๒๕๗๓

➤ **เป้าประสงค์ ๑๕.๒** ส่งเสริมการดำเนินการด้านการบริหารจัดการป่าไม้ทุกประเภทอย่างยั่งยืน หยุดยั้งการตัดไม้ทำลายป่า ฟื้นฟูป่าที่เสื่อมโทรม และเพิ่มการปลูกป่าและฟื้นฟูป่าทั่วโลก ภายในปี ๒๕๗๓

➤ **เป้าประสงค์ ๑๕.๓** ต่อสู้การกลายสภาพเป็นทะเลทราย ฟื้นฟูแผ่นดินที่เสื่อมโทรม รวมถึงแผ่นดินที่ได้รับผลกระทบจากการกลายสภาพเป็นทะเลทราย ความแห้งแล้ง และอุทกภัย และพยายามที่จะบรรลุถึงโลกที่ไร้ความเสื่อมโทรมของที่ดิน ภายในปี ๒๕๗๓

➤ **เป้าประสงค์ ๑๕.๔** สร้างหลักประกันว่าจะมีการอนุรักษ์ระบบนิเวศภูเขาและความหลากหลายทางชีวภาพของระบบนิเวศเหล่านั้น เพื่อจะเพิ่มพูนขีดความสามารถของระบบนิเวศเหล่านั้นที่จะให้ผลประโยชน์อันสำคัญต่อการพัฒนาที่ยั่งยืน ภายในปี ๒๕๗๓

➤ **เป้าประสงค์ ๑๕.๕** ปฏิบัติการที่จำเป็นและเร่งด่วนเพื่อลดการเสื่อมโทรมของถิ่นที่อยู่ตามธรรมชาติ หยุดยั้งการสูญเสียความหลากหลายทางชีวภาพ และภายในปี ๒๕๗๓ จะปกป้องและป้องกันการสูญพันธุ์ของชนิดพันธุ์ที่ถูกคุกคาม

➤ **เป้าประสงค์ ๑๕.๖** สร้างหลักประกันว่าจะมีการแบ่งปันผลประโยชน์ที่เกิดจากการใช้ประโยชน์ทรัพยากรพันธุกรรมอย่างเท่าเทียมและยุติธรรม และส่งเสริมการเข้าถึงทรัพยากรเหล่านั้นอย่างเหมาะสม

➤ **เป้าประสงค์ ๑๕.๗** ปฏิบัติการอย่างเร่งด่วนเพื่อจะยุติการค้าและการขนย้ายชนิดพันธุ์พืชและสัตว์คุ้มครอง และแก้ปัญหาทั้งอุปสงค์และอุปทานต่อผลิตภัณฑ์สัตว์ป่าที่ผิดกฎหมาย

➤ **เป้าประสงค์ ๑๕.๘** นำมาตรการมาใช้เพื่อป้องกันการนำเข้าและลดผลกระทบของชนิดพันธุ์ต่างถิ่นที่รุกรายในระบบนิเวศบนบกและน้ำและควบคุมหรือขจัด priority species ภายในปี ๒๕๗๓

➤ **เป้าประสงค์ ๑๕.๙** บูรณาการมูลค่าของระบบนิเวศและความหลากหลายทางชีวภาพเข้าสู่การวางแผนกระบวนการพัฒนา ยุทธศาสตร์การลดความยากจน และบัญชีทั้งระดับท้องถิ่นและระดับประเทศ ภายในปี ๒๕๗๓

โดยมีแนวทางการดำเนินการ ดังนี้

๑) ระดมและเพิ่มทรัพยากรทางการเงินจากทุกแหล่งเพื่อการอนุรักษ์และการใช้ความหลากหลายทางชีวภาพและระบบนิเวศอย่างยั่งยืน

๒) ระดมทรัพยากรจากทุกแหล่งและทุกระดับเพื่อสนับสนุนเงินแก่การบริหารจัดการป่าไม้อย่างยั่งยืน และจัดหาแรงจูงใจที่เหมาะสมสำหรับประเทศกำลังพัฒนาให้เกิดความก้าวหน้าในการบริหารจัดการ ซึ่งรวมถึงการอนุรักษ์และการปลูกป่า

๓) เพิ่มพูนการสนับสนุนในระดับโลกสำหรับความพยายามที่จะต่อสู้กับการล่า การเคลื่อนย้ายชนิดพันธุ์คุ้มครอง รวมถึงโดยการเพิ่มขีดความสามารถของชุมชนท้องถิ่น

## เป้าหมายที่ ๑๖



ส่งเสริมสังคมที่สงบสุขและครอบคลุม เพื่อการพัฒนาที่ยั่งยืน ให้ทุกคนเข้าถึงความยุติธรรม และสร้างสถาบันที่มีประสิทธิผล รับผิดชอบ และครอบคลุมในทุกระดับ (Promote peaceful and inclusive societies for sustainable development, provide access to justice for all and build effective, accountable and inclusive institutions at all levels)

- **เป้าประสงค์ ๑๖.๑** ลดความรุนแรงทุกรูปแบบและอัตราการตายที่เกี่ยวข้องในทุกแห่งให้ลดลงอย่างมีนัยสำคัญ
- **เป้าประสงค์ ๑๖.๒** ยุติการข่มเหง การใช้หาประโยชน์อย่างไม่ถูกต้อง การค้ามนุษย์ และความรุนแรงและการทรมานทุกรูปแบบที่มีต่อเด็ก
- **เป้าประสงค์ ๑๖.๓** ส่งเสริมนิติธรรมทั้งในระดับชาติและระหว่างประเทศ และสร้างหลักประกันว่าจะมีการเข้าถึงความยุติธรรมอย่างเท่าเทียมแก่ทุกคน
- **เป้าประสงค์ ๑๖.๔** ลดการลักลอบเคลื่อนย้ายอาวุธและเงิน เสริมความแข็งแกร่งของกระบวนการติดตามและการส่งคืนสินทรัพย์ที่ถูกขโมยไป และต่อสู้กับอาชญากรรมที่จัดตั้งในลักษณะองค์กรทุกรูปแบบ ภายในปี ๒๕๗๓
- **เป้าประสงค์ ๑๖.๕** ลดการทุจริตในตำแหน่งหน้าที่และการรับสินบนทุกรูปแบบ
- **เป้าประสงค์ ๑๖.๖** พัฒนาสถาบันที่มีประสิทธิผล มีความรับผิดชอบ และโปร่งใสในทุกระดับ
- **เป้าประสงค์ ๑๖.๗** สร้างหลักประกันว่าจะมีกระบวนการตัดสินใจที่มีความรับผิดชอบ ครอบคลุม มีส่วนร่วม และมีความเป็นตัวแทนที่ดี ในทุกระดับการตัดสินใจ
- **เป้าประสงค์ ๑๖.๘** ขยายและเสริมความแข็งแกร่งของการมีส่วนร่วมของประเทศกำลังพัฒนาในสถาบันโลกาภิบาล
- **เป้าประสงค์ ๑๖.๙** จัดให้มีเอกลักษณ์ทางกฎหมายสำหรับทุกคน โดยรวมถึงการให้มีสูติบัตร ภายในปี ๒๕๗๓
- **เป้าประสงค์ ๑๖.๑๐** สร้างหลักประกันว่าสาธารณชนสามารถเข้าถึงข้อมูลและมีการปกป้องเสรีภาพขั้นพื้นฐาน โดยเป็นไปตามกฎหมายภายในประเทศและความตกลงระหว่างประเทศ โดยมีแนวทางการดำเนินการ ดังนี้
  - ๑) เสริมความแข็งแกร่งของสถาบันระดับชาติที่เกี่ยวข้อง โดยรวมถึงการทำผ่านทางความร่วมมือระหว่างประเทศ เพื่อสร้างขีดความสามารถในทุกระดับ โดยเฉพาะในประเทศกำลังพัฒนา เพื่อจะป้องกันความรุนแรงและต่อสู้กับการก่อการร้ายและอาชญากรรม
  - ๒) ส่งเสริมและบังคับใช้กฎหมายและนโยบายที่ไม่เลือกปฏิบัติเพื่อการพัฒนาที่ยั่งยืน

## ➡ เป้าหมายที่ ๑๗



## เสริมความเข้มแข็งให้แก่กลไกการดำเนินงานและฟื้นฟูสภาพหุ้นส่วน

ความร่วมมือระดับโลกสำหรับการพัฒนาที่ยั่งยืน (Strengthen the means of implementation and revitalize the Global Partnership for Sustainable Development)

➤ **เป้าประสงค์ ๑๗.๑** เสริมความเข้มแข็งแห่งการระดมทรัพยากรภายในประเทศ โดยรวมถึงผ่านทางการสนับสนุนระหว่างประเทศไปยังประเทศกำลังพัฒนา เพื่อพัฒนาขีดความสามารถภายในประเทศในการเก็บภาษีและรายได้อื่นๆ ของรัฐ

➤ **เป้าประสงค์ ๑๗.๒** ประเทศพัฒนาแล้วจะดำเนินการให้เป็นผลตามพันธกรณีเรื่องการให้ความช่วยเหลือเพื่อการพัฒนาอย่างเป็นทางการโดยเต็มที่ โดยรวมถึงพันธกรณีที่ให้ไว้โดยประเทศพัฒนาแล้วหลายประเทศที่จะบรรลุเป้าหมายการมีสัดส่วน ODA/GNI ร้อยละ ๐.๗ สำหรับให้แก่ประเทศกำลังพัฒนา และมีสัดส่วน ODA/GNI ร้อยละ ๐.๑๕ ถึง ๐.๒๐ สำหรับให้แก่ประเทศพัฒนาน้อยที่สุด โดยสนับสนุนให้ผู้ให้ ODA พิจารณาตั้งเป้าหมายที่จะให้มีสัดส่วน ODA/GNI ถึงอย่างน้อยร้อยละ ๐.๒๐ สำหรับให้แก่ประเทศพัฒนาน้อยที่สุด

➤ **เป้าประสงค์ ๑๗.๓** ระดมทรัพยากรทางการเงินเพิ่มเติมจากแหล่งที่หลากหลายไปยังประเทศกำลังพัฒนา

➤ **เป้าประสงค์ ๑๗.๔** ช่วยประเทศกำลังพัฒนาในการบรรลุความยั่งยืนของหนี้ระยะยาว โดยใช้นโยบายที่ประสานงานกันที่มุ่งส่งเสริมการจัดหาเงินทุนโดยการก่อหนี้ การบรรเทาหนี้และการปรับโครงสร้างหนี้ตามความเหมาะสม และแก้ปัญหานี้ต่างประเทศของประเทศที่ยากจนและมีหนี้สินในระดับสูงเพื่อลดการประสบปัญหาหนี้

➤ **เป้าประสงค์ ๑๗.๕** ใช้และดำเนินการให้เกิดผลตามระบอบการส่งเสริมการลงทุนสำหรับประเทศพัฒนาน้อยที่สุด

➤ **เป้าประสงค์ ๑๗.๖** เพิ่มพูนความร่วมมือระหว่างประเทศและในภูมิภาคแบบเหนือ-ใต้ ใต้-ใต้ และไตรภาคี และการเข้าถึงวิทยาศาสตร์ เทคโนโลยี และนวัตกรรม และยกระดับการแบ่งปันความรู้ตามเงื่อนไขที่ตกลงร่วมกัน โดยรวมถึงผ่านการพัฒนาการประสานงานระหว่างกลไกที่มีอยู่เดิมเฉพาะอย่างยิ่งในระดับของสหประชาชาติ และผ่านทางกลไกอำนวยความสะดวกด้านเทคโนโลยีของโลก

➤ **เป้าประสงค์ ๑๗.๗** ส่งเสริมการพัฒนา การถ่ายทอด และการเผยแพร่เทคโนโลยีที่เป็นมิตรกับสิ่งแวดล้อมให้กับประเทศกำลังพัฒนาภายใต้เงื่อนไขที่อำนวยความสะดวกแก่ประเทศกำลังพัฒนารวมทั้งตามเงื่อนไขสิทธิพิเศษตามที่ตกลงร่วมกัน

➤ **เป้าประสงค์ ๑๗.๘** ให้ธนาคารเทคโนโลยีและกลไกการเสริมสร้างขีดความสามารถด้านวิทยาศาสตร์ เทคโนโลยีและนวัตกรรมสำหรับประเทศพัฒนาน้อยที่สุด ทำงานได้อย่างเต็มที่ภายในปี ๒๕๘๐ และเพิ่มพูนการใช้เทคโนโลยีสนับสนุนที่สำคัญ

➤ **เป้าประสงค์ ๑๗.๙** เพิ่มพูนการสนับสนุนระหว่างประเทศสำหรับการดำเนินการด้านการเสริมสร้างขีดความสามารถที่มีประสิทธิผลและมีการตั้งเป้าในประเทศกำลังพัฒนาเพื่อสนับสนุนแผนระดับชาติที่จะดำเนินงานในทุกเป้าหมายการพัฒนาที่ยั่งยืน รวมถึงผ่านทางการร่วมมือแบบเหนือ-ใต้ ใต้-ใต้ และไตรภาคี

➤ **เป้าประสงค์ ๑๗.๑๐** ส่งเสริมระบบการค้าพหุภาคีที่เป็นสากล มิกติกา เปิดกว้าง ไม่เลือกปฏิบัติ และเสมอภาค ภายใต้องค์การการค้าโลก โดยรวมถึงผ่านการสิ้นสุดการเจรจาภายใต้วาระการพัฒนารอบโดฮา

➤ **เป้าประสงค์ ๑๗.๑๑** เพิ่มส่วนแบ่งการส่งออกของประเทศกำลังพัฒนาในการส่งออกทั่วโลกให้สูงขึ้นอย่างมีนัยสำคัญ โดยเพิ่มส่วนแบ่งของประเทศพัฒนาน้อยที่สุดให้สูงขึ้น ๒ เท่าในปี ๒๕๖๖

➤ **เป้าประสงค์ ๑๗.๑๒** ทำให้เกิดการดำเนินการในเวลาที่เหมาะสมในเรื่องการเข้าถึง ตลาดปลอดภาษีและปลอดการจำกัดปริมาณในระยะยาวสำหรับประเทศพัฒนาน้อยที่สุด โดยให้สอดคล้องกับการ ตัดสินใจขององค์การการค้าโลก โดยรวมถึงการสร้างหลักประกันว่ากฎว่าด้วยแหล่งกำเนิดสินค้าที่มีการให้สิทธิ พิเศษทางการค้าที่ใช้กับประเทศพัฒนาน้อยที่สุดจะมีความโปร่งใสและเรียบง่าย และมีส่วนช่วยอำนวยความสะดวกในการเข้าถึงตลาด

➤ **เป้าประสงค์ ๑๗.๑๓** เพิ่มพูนเสถียรภาพเศรษฐกิจมหภาคของโลก โดยรวมถึงผ่าน ทางการประสานงานนโยบายและความสอดคล้องเชิงนโยบาย

➤ **เป้าประสงค์ ๑๗.๑๔** ยกระดับความสอดคล้องเชิงนโยบายเพื่อการพัฒนาที่ยั่งยืน

➤ **เป้าประสงค์ ๑๗.๑๕** เคารพพื้นที่ทางนโยบายและความเป็นผู้นำของแต่ละประเทศ ที่จะสร้างและดำเนินงานตามนโยบายเพื่อการขจัดความยากจนและการพัฒนาที่ยั่งยืน

➤ **เป้าประสงค์ ๑๗.๑๖** ยกระดับหุ้นส่วนความร่วมมือระดับโลกเพื่อการพัฒนาที่ยั่งยืน โดยร่วมเติมเต็มโดยหุ้นส่วนความร่วมมือจากภาคส่วนที่หลากหลายซึ่งจะระดมและแบ่งปันความรู้ ความเชี่ยวชาญ เทคโนโลยี และทรัพยากรเงิน เพื่อจะสนับสนุนการบรรลุเป้าหมายการพัฒนาที่ยั่งยืนในทุกประเทศ โดยเฉพาะใน ประเทศกำลังพัฒนา

➤ **เป้าประสงค์ ๑๗.๑๗** สนับสนุนการส่งเสริมหุ้นส่วนความร่วมมือระหว่างภาครัฐ ภาครัฐ-ภาคเอกชน และประชาสังคม โดยสร้างบนประสบการณ์และกลยุทธ์ด้านทรัพยากรของหุ้นส่วน

➤ **เป้าประสงค์ ๑๗.๑๘** ต่อยอดจากข้อริเริ่มที่มีอยู่แล้วในการพัฒนาการตรวจวัด ความก้าวหน้าของการพัฒนาที่ยั่งยืนที่มีผลต่อผลิตภัณฑ์มวลรวมภายในประเทศ และสนับสนุนการสร้างขีด ความสามารถด้านสถิติในประเทศกำลังพัฒนา ภายในปี ๒๕๗๓

# ยุทธศาสตร์การพัฒนากองคกรปกครองส่วนท้องถิ่น

## ๑. ยุทธศาสตร์การพัฒนากองคกรปกครองส่วนท้องถิ่น

แผนพัฒนาภาค/แผนพัฒนากลุ่มจังหวัด/แผนพัฒนาจังหวัด

วิสัยทัศน์ จังหวัดประจวบคีรีขันธ์

"เมืองท่องเที่ยวทรงคุณค่าระดับนานาชาติ เกษตรปลอดภัย ด้านสิ่งแวดล้อมยั่งยืน เศรษฐกิจแห่งอนาคต สังคมมีความสุขภายใต้หลักปรัชญาของเศรษฐกิจพอเพียง"

### พันธกิจ/ประเด็นการพัฒนา

๑. เสริมสร้างความโดดเด่นด้านการท่องเที่ยวบนพื้นฐานเอกลักษณ์ของจังหวัดสู่นานาชาติ
๒. เสริมสร้างนวัตกรรมกระบวนการผลิต การแปรรูป และการตลาดเป็นสินค้าเกษตรอุตสาหกรรมคุณภาพสูง
๓. ยกระดับศักยภาพด้านสิงขร สร้างการเติบโตการค้า การลงทุน การท่องเที่ยวเชื่อมต่อประเทศต่างๆ ในภูมิภาค
๔. เสริมสร้างความมั่นคงและสังคมคุณภาพตามวิถีหลักปรัชญาของเศรษฐกิจพอเพียง
๕. ยกระดับการบริหารจัดการทรัพยากรธรรมชาติและสิ่งแวดล้อม เพื่อให้เกิดความสมดุล

### เป้าประสงค์/เป้าหมายการพัฒนา

๑. สินค้าเกษตร อาหารมีคุณภาพและปลอดภัย เกิดการต่อยอด/แปรรูปสินค้าเชิงสร้างสรรค์ สามารถเพิ่มมูลค่าผลผลิตภาคการเกษตรของจังหวัด
๒. เป็นจังหวัดที่น่าอยู่อาศัยและประชาชนมีคุณภาพชีวิตที่ดี
๓. เป็นเมืองท่องเที่ยวชั้นนำของ ASEAN โดยเฉพาะสถานที่ท่องเที่ยวเชิงนิเวศและเป็นแหล่งศึกษาดูงาน การประชุม สัมมนาสำคัญระดับประเทศ

### ยุทธศาสตร์

๑. ประเด็นเสริมสร้างความโดดเด่นด้านการท่องเที่ยวบนพื้นฐานเอกลักษณ์ของจังหวัด
๒. ประเด็นเพิ่มขีดความสามารถในการแข่งขันในด้านการผลิตและแปรรูปสับปะรด มะพร้าว และสินค้าเกษตรสู่ตลาดโลก
๓. ประเด็นส่งเสริมและพัฒนาด้านการค้า การลงทุน การท่องเที่ยวด้านสิงขรและอาเซียน
๔. ประเด็นเสริมสร้างความมั่นคงและสังคมคุณภาพ ตามวิถีภูมิปัญญาไทย
๕. ประเด็นเสริมสร้างประสิทธิภาพในการบริหารจัดการ ทรัพยากรธรรมชาติและสิ่งแวดล้อมที่สมดุล

## ตัวชี้วัดความสำเร็จตามเป้าหมายการพัฒนา

๒.๑ การเติบโตทางเศรษฐกิจโดยเน้นการเพิ่มขีดความสามารถในการแข่งขัน การท่องเที่ยว เกษตร อุตสาหกรรม และการค้าชายแดน

ตัวชี้วัด อัตราการขยายตัวผลิตภัณฑ์มวลรวมของจังหวัดไม่น้อยกว่า ร้อยละ ๕ ต่อปี

๒.๒ ยกระดับคุณภาพชีวิตของประชาชน และสร้างความมั่นคงทางสังคมให้ทั่วถึง รวมทั้งเพิ่มประสิทธิภาพการรักษาความมั่นคงบริเวณชายแดน

ตัวชี้วัด จำนวนครัวเรือนที่มีรายได้ตกเกณฑ์ลดลงร้อยละ ๑๐ ต่อปี

๒.๓ อนุรักษ์ฟื้นฟูทรัพยากรธรรมชาติและสิ่งแวดล้อมเพื่อเป็นฐานการพัฒนาอย่างยั่งยืน  
ตัวชี้วัด พื้นที่สีเขียวทุกประเภทเพิ่มขึ้น ร้อยละ ๔๐ ต่อปี

## **๒. ยุทธศาสตร์การพัฒนาขององค์กรปกครองส่วนท้องถิ่นในเขตจังหวัด**

องค์กรปกครองส่วนท้องถิ่นมีบทบาทสำคัญอย่างยิ่งในการพัฒนาประเทศ ดังนั้นทิศทางการพัฒนาของท้องถิ่นจึงจำเป็นต้องมีความสอดคล้องเป็นไปในทิศทางเดียวกันกับการพัฒนาประเทศ โดยมีความสอดคล้องกับแผนพัฒนาเศรษฐกิจและสังคมแห่งชาติ แผนบริหารราชการแผ่นดิน รวมถึงแผนยุทธศาสตร์การพัฒนากลุ่มจังหวัด แผนยุทธศาสตร์จังหวัด และแผนยุทธศาสตร์อำเภอ ทั้งนี้ ต้องเป็นไปตามอำนาจหน้าที่ขององค์กรปกครองส่วนท้องถิ่น อันจะนำไปสู่การพัฒนาท้องถิ่นที่ยั่งยืนต่อไป ซึ่งมียุทธศาสตร์การพัฒนา ๖ ยุทธศาสตร์ ดังนี้

### **๑. ยุทธศาสตร์การพัฒนาส่งเสริมการท่องเที่ยวและเศรษฐกิจ**

#### **แนวทางการพัฒนา**

๑.๑ พัฒนา ปรับปรุงแหล่งท่องเที่ยวและบริการ

๑.๒ พัฒนาและสนับสนุนกิจกรรมการท่องเที่ยวตามเทศกาล งานประเพณี รวมถึงการท่องเที่ยวเชิงนิเวศน์และสุขภาพ

๑.๓ พัฒนาระบบข้อมูลข่าวสารและการประชาสัมพันธ์การท่องเที่ยว

๑.๔ ส่งเสริมและสนับสนุนการประสานงานสร้างเครือข่ายร่วมกับหน่วยงานราชการอื่น ภาคเอกชน และประเทศเพื่อนบ้านในการบริหารจัดการการท่องเที่ยว

๑.๕ พัฒนาคุณภาพการให้บริการ การบริหารจัดการ และสิ่งอำนวยความสะดวกด้านการท่องเที่ยว ทั้งด้านบุคลากร โครงสร้างพื้นฐานและความปลอดภัย

๑.๖ ส่งเสริมการเชื่อมโยงการค้า การลงทุน การบริการ ภาคการเกษตร และภาคการท่องเที่ยว ระหว่างองค์กรปกครองส่วนท้องถิ่น ภาครัฐ และภาคเอกชน

### **๒. ยุทธศาสตร์การพัฒนาส่งเสริมรายได้และการผลิต**

#### **แนวทางการพัฒนา**

๒.๑ ส่งเสริมและสนับสนุนการประกอบอาชีพที่มั่นคงและมีรายได้เพิ่มขึ้น  
ตามกระบวนการเรียนรู้หลักปรัชญาเศรษฐกิจพอเพียง

๒.๒ พัฒนาเสริมสร้างการให้ความรู้การถ่ายทอด เทคโนโลยี การแก้ไขปัญหาผลผลิตทางการเกษตรและโรคระบาด

๒.๓ ส่งเสริม และสนับสนุนการพัฒนาสินค้า OTOP การพัฒนารูปแบบผลิตภัณฑ์คุณภาพการตลาด

๒.๔ ส่งเสริมและสนับสนุนการจัดตั้งตลาดกลางเพื่อจำหน่ายผลผลิตทางการเกษตรและการดูแลราคาผลผลิต

๒.๕ ส่งเสริมและสนับสนุนการเกษตรแบบยั่งยืนโดยการใช้ปุ๋ยอินทรีย์แบบชีวภาพและการเกษตรที่ปลอดจากสารพิษ

๒.๖ พัฒนาและส่งเสริมเครือข่ายวิสาหกิจชุมชนหรือกลุ่มอาชีพให้เข้มแข็งและแข่งขันได้

๒.๗ ส่งเสริมและสนับสนุนการนำภูมิปัญญาและ วัฒนธรรมท้องถิ่นมาใช้ในการสร้างมูลค่าเพิ่มของผลิตภัณฑ์ชุมชน

๒.๘ เพิ่มขีดความสามารถในการผลิตด้านการเกษตรในการเข้าสู่ประชาคมอาเซียน

### **๓. ยุทธศาสตร์การพัฒนาสังคม การศึกษา และคุณภาพชีวิต**

#### **แนวทางการพัฒนา**

๓.๑ พัฒนาศักยภาพ คน ครอบครัว และชุมชนให้เข้มแข็ง

๓.๒ สนับสนุนการจัดตั้งกลุ่มองค์กร และเสริมสร้างความเข้มแข็งในการพัฒนาและแก้ไขปัญหาในชุมชน

๓.๓ ส่งเสริมและพัฒนาคุณภาพชีวิตความเป็นอยู่ของประชาชน

๓.๔ ส่งเสริมและสนับสนุนการจัดระเบียบสังคมและการรักษาความสงบเรียบร้อยในชุมชน

๓.๕ เพิ่มขีดความสามารถในการป้องกันและแก้ไขปัญหาอาชญากรรม ยาเสพติด และการค้ามนุษย์

๓.๖ ส่งเสริมและสนับสนุนให้ประชาชนหน่วยงานภาครัฐ ภาคเอกชน มีส่วนร่วมในการพัฒนาชุมชนเมืองและชนบท

๓.๗ พัฒนาคุณภาพการศึกษาทั้งในระบบและนอกระบบและการศึกษาตามอัธยาศัยให้ได้

๓.๘ อนุรักษ์ ป่าไม้ ศาสนา ศิลปะ วัฒนธรรม ประเพณี และภูมิปัญญาท้องถิ่น

๓.๙ พัฒนา ส่งเสริมกีฬาและนันทนาการ

๓.๑๐ พัฒนาระบบบริการสาธารณสุขให้ได้มาตรฐาน

๓.๑๑ พัฒนาระบบป้องกันและบรรเทาสาธารณภัยให้มีประสิทธิภาพ

๓.๑๒ ส่งเสริม สนับสนุนการจัดสวัสดิการสังคมแก่เด็ก เยาวชน ผู้สูงอายุ ผู้พิการ และผู้ด้อยโอกาสทางสังคม

### **๔. ยุทธศาสตร์การเสริมสร้างประสิทธิภาพในการบริหารจัดการทรัพยากรธรรมชาติและสิ่งแวดล้อม**

#### **แนวทางการพัฒนา**

๔.๑ พัฒนา อนุรักษ์ ป่าไม้ ทรัพยากรธรรมชาติและสิ่งแวดล้อมให้ใช้ประโยชน์ได้อย่างเหมาะสมกับสภาพพื้นที่

๔.๒ เสริมสร้างจิตสำนึกและส่งเสริมการมีส่วนร่วม ของประชาชนและทุกภาคส่วนในการบริหารจัดการทรัพยากรธรรมชาติและสิ่งแวดล้อม

๔.๓ อนุรักษ์ ป่าไม้ พื้นที่ป่าและป่าต้นน้ำลำธารให้เกิดความสมบูรณ์

๔.๔ พัฒนา พื้นที่แหล่งน้ำและการบริหารจัดการน้ำอย่างเป็นระบบและมีประสิทธิภาพ

๔.๕ พัฒนาและปรับปรุงคุณภาพดินให้อุดมสมบูรณ์

๔.๖ เพิ่มประสิทธิภาพการบริหารจัดการขยะและสิ่งปฏิกูลและน้ำเสีย

๔.๗ อนุรักษ์ และฟื้นฟูความหลากหลายทางชีวภาพ

## ๕. ยุทธศาสตร์การพัฒนาระบบบริหารงานให้มีความเป็นเลิศ

### แนวทางการพัฒนา

๕.๑ ส่งเสริมประสิทธิภาพการบริหารแบบบูรณาการระหว่างองค์กรภาครัฐ ภาคเอกชน และภาคประชาชน

๕.๒ ส่งเสริมการให้ความรู้ด้านการเมืองการปกครอง ตามระบอบประชาธิปไตยอันมีพระมหากษัตริย์ทรงเป็นประมุข

๕.๓ ส่งเสริมการมีส่วนร่วมของประชาชนในการบริหารพัฒนาองค์กรปกครองส่วนท้องถิ่นตามหลักการบริหารกิจการบ้านเมืองที่ดี

๕.๔ พัฒนาความรู้ ความสามารถ สมรรถนะของบุคลากรและองค์กรให้ได้มาตรฐาน

๕.๕ พัฒนา ปรับปรุงสถานที่การปฏิบัติงานและจัดหาเครื่องมือ เครื่องใช้ในการปฏิบัติงานให้เพียงพอและมีประสิทธิภาพ

๕.๖ พัฒนาระบบการจัดเก็บรายได้ขององค์กรปกครองส่วนท้องถิ่นให้มีประสิทธิภาพ

๕.๗ ปรับปรุงโครงสร้างระบบและกระบวนการทำงานให้มีความทันสมัย

๕.๘ พัฒนาระบบเทคโนโลยีและสารสนเทศเพื่อบริการประชาชน

๕.๙ พัฒนามาตรฐานการปฏิบัติราชการขององค์กรปกครองส่วนท้องถิ่นให้มีความเป็นเลิศ

## ๖. ยุทธศาสตร์การพัฒนาเส้นทางคมนาคม แหล่งน้ำ และสาธารณสุขปึก

### แนวทางการพัฒนา

๖.๑ พัฒนาเส้นทางคมนาคมให้ได้มาตรฐาน

๖.๒ พัฒนาปรับปรุงแหล่งน้ำเพื่อการเกษตร อุตสาหกรรม และการอุปโภค บริโภคให้สอดคล้องกับแผนการป้องกันอุทกภัย

๖.๓ พัฒนาปรับปรุงระบบสาธารณสุขปึกสาธารณสุขการ ขยายเขตไฟฟ้า ประปา

๖.๔ ส่งเสริมการจัดทำผังเมืองรวมจังหวัดและนาระบบผังเมืองมาใช้อย่างมีประสิทธิภาพ

### ๓. ยุทธศาสตร์ขององค์กรปกครองส่วนท้องถิ่น

#### ๒.๑ วิสัยทัศน์ (Vision)

“เป็นแหล่งท่องเที่ยวเชิงอนุรักษ์ นำหลักเศรษฐกิจพอเพียงสู่ชุมชน ประชาชนมีคุณภาพชีวิตที่ดีมีส่วนร่วมในการบริหารงาน นำไปสู่เมืองน่าอยู่อย่างยั่งยืน”

#### ๒.๒ พันธกิจ Mission

“เป็นแหล่งท่องเที่ยวเชิงอนุรักษ์ นำหลักเศรษฐกิจพอเพียงสู่ชุมชน ประชาชนมีคุณภาพชีวิตที่ดีมีส่วนร่วมในการบริหารงาน นำไปสู่เมืองน่าอยู่อย่างยั่งยืน”

๑. จัดบริการขั้นพื้นฐานด้านสาธารณสุขไปโลก สาธารณูปการ อย่างเพียงพอและทั่วถึงโดยควบคุมให้สอดคล้องกับระบบผังเมืองรวมและมีความพร้อมในการรองรับการขยายตัวของชุมชน

๒. พัฒนาองค์การบริหารส่วนตำบลห้วยยางให้เป็นเมืองที่น่าอยู่ มีสภาพภูมิทัศน์สวยงาม มีความสะอาด และความเป็นระเบียบเรียบร้อย ปราศจากมลภาวะ

๓. องค์การบริหารส่วนตำบลห้วยยาง มีระบบการดำเนินงานที่มีประสิทธิภาพโปร่งใสมีความสามารถในการแก้ไขปัญหาความเดือดร้อนได้ตรงความต้องการของประชาชนพอสมควร โดยสร้างเสริมเครือข่าย การประสานงานทั้งภาครัฐและเอกชน รวมทั้งแสวงหาแหล่งรายได้ใหม่ เพื่อนำมาพัฒนาท้องถิ่น

๔. ประชาชนได้รับการพัฒนาด้านการศึกษาอย่างมีคุณภาพและมีมาตรฐาน เป็นสังคมแห่งภูมิปัญญาท้องถิ่นและการเรียนรู้ คิดเป็น ทำเป็น แก้ปัญหาเป็น สามารถปรับตัวต่อสภาพการเปลี่ยนแปลงไปและดำรงตนในสังคมได้อย่างมีคุณค่า

๕. ประชาชนมีคุณภาพชีวิตที่ดี มีอาชีพ รายได้ มีความมั่นคงทางสังคม มีความปลอดภัยในชีวิตและทรัพย์สิน มีสุขอนามัยและความเป็นอยู่ที่ดี ปลอดภัยจากโรคภัยไข้เจ็บและยาเสพติด ผู้สูงอายุ ผู้ด้อยโอกาส ได้รับการดูแลเอาใจใส่อย่างทั่วถึง

๖. พัฒนาชุมชนภายในองค์การบริหารส่วนตำบลห้วยยางให้เป็นชุมชนที่เข้มแข็ง มีจิตสำนึก มีศักยภาพในการร่วมคิด ร่วมทำ ร่วมรับผิดชอบ สามารถแก้ไขปัญหาและพัฒนาชุมชนของตนเองอย่างมีประสิทธิภาพ

๗. ประชาชน เจ้าหน้าที่ของรัฐ นักการเมือง ผู้นำท้องถิ่น ตระหนักถึงภาระหน้าที่ความรับผิดชอบในการปกครองระบอบประชาธิปไตย มีคุณภาพ คุณธรรม โปร่งใส และยุติธรรม ประชาชนมีส่วนร่วมในการแสดงความคิดเห็นและมีส่วนร่วมในการเลือกตั้งทุกระดับ

๘. ส่งเสริมการท่องเที่ยวทั้งด้านประวัติศาสตร์ วัฒนธรรม ประเพณี พัฒนาแหล่งท่องเที่ยวเชิงนิเวศน์

๙. บริหารจัดการทรัพยากรธรรมชาติและสิ่งแวดล้อมภายในองค์การบริหารส่วนตำบลห้วยยางโดยส่งเสริมให้ประชาชนมีความตระหนักและมีจิตสำนึกที่ดีในการป้องกันและรักษาทรัพยากรธรรมชาติให้สวยงามยิ่งขึ้น

## ๒.๒ ยุทธศาสตร์

### ๑. ยุทธศาสตร์การพัฒนาส่งเสริมการท่องเที่ยวและเศรษฐกิจ

#### แนวทางการพัฒนา

- พัฒนา ปรับปรุงแหล่งท่องเที่ยวและบริการ
- พัฒนาและสนับสนุนกิจกรรมการท่องเที่ยวตามเทศกาล งานประเพณี รวมถึงการท่องเที่ยวเชิงนิเวศน์และสุขภาพ
- พัฒนาระบบข้อมูลข่าวสารและการประชาสัมพันธ์การท่องเที่ยว
- ส่งเสริมและสนับสนุนการประสานงานสร้างเครือข่ายร่วมกับหน่วยงานราชการอื่นภาคเอกชน และประเทศเพื่อนบ้านในการบริหารจัดการการท่องเที่ยว
- พัฒนาคุณภาพการให้บริการ การบริหารจัดการ และสิ่งอำนวยความสะดวกด้านการท่องเที่ยว ทั้งด้านบุคลากร โครงสร้างพื้นฐานและความปลอดภัย
- ส่งเสริมการเชื่อมโยงการค้า การลงทุน การบริการ ภาคการเกษตร และภาคการท่องเที่ยว ระหว่างองค์กรปกครองส่วนท้องถิ่น ภาครัฐ และภาคเอกชน

### ๒. ยุทธศาสตร์การพัฒนาส่งเสริมรายได้และการผลิต

#### แนวทางการพัฒนา

- ส่งเสริมและสนับสนุนการประกอบอาชีพที่มั่นคงและมีรายได้เพิ่มขึ้น ตามกระบวนการเรียนรู้หลักปรัชญาเศรษฐกิจพอเพียง
- พัฒนาเสริมสร้างการให้ความรู้การถ่ายทอด เทคโนโลยี การแก้ไขปัญหาผลผลิตทางการเกษตรและโรคระบาด
- ส่งเสริม และสนับสนุนการพัฒนาสินค้า OTOP การพัฒนารูปแบบผลิตภัณฑ์คุณภาพการตลาด
- ส่งเสริมและสนับสนุนการจัดตั้งตลาดกลางเพื่อจำหน่ายผลผลิตทางการเกษตรและการดูแลราคาผลผลิต
- ส่งเสริมและสนับสนุนการเกษตรแบบยั่งยืนโดยการใช้ปุ๋ยอินทรีย์แบบชีวภาพและการเกษตรที่ปลอดจากสารพิษ
- พัฒนาและส่งเสริมเครือข่ายวิสาหกิจชุมชนหรือกลุ่มอาชีพให้เข้มแข็งและแข่งขันได้
- ส่งเสริมและสนับสนุนการนำภูมิปัญญาและ วัฒนธรรมท้องถิ่นมาใช้ในการสร้างมูลค่าเพิ่มของผลิตภัณฑ์ชุมชน
- เพิ่มขีดความสามารถในการผลิตด้านการเกษตรในการเข้าสู่ประชาคมอาเซียน

### ๓. ยุทธศาสตร์การพัฒนาสังคม การศึกษา และคุณภาพชีวิต

#### แนวทางการพัฒนา

- พัฒนาศักยภาพ คน ครอบครัว และชุมชนให้เข้มแข็ง
- สนับสนุนการจัดตั้งกลุ่มองค์กร และเสริมสร้างความเข้มแข็งในการพัฒนาและแก้ไขปัญหาในชุมชน
- ส่งเสริมและพัฒนาคุณภาพชีวิตความเป็นอยู่ของประชาชน
- ส่งเสริมและสนับสนุนการจัดระเบียบสังคมและการรักษาความสงบเรียบร้อยในชุมชน
- เพิ่มขีดความสามารถในการป้องกันและแก้ไขปัญหาอาชญากรรม ยาเสพติดและการค้ามนุษย์

- ส่งเสริมและสนับสนุนให้ประชาชนหน่วยงานภาครัฐ ภาคเอกชน มีส่วนร่วมในการพัฒนาชุมชนเมืองและชนบท
- พัฒนาคุณภาพ การศึกษาทั้งในระบบและนอกระบบ และการศึกษาตามอัธยาศัยให้ได้
- อนุรักษ์ ฟื้นฟู ศาสนา ศิลปะ วัฒนธรรม ประเพณี และภูมิปัญญาท้องถิ่น
- พัฒนา ส่งเสริม กีฬา และนันทนาการ
- พัฒนาระบบบริการสาธารณสุขให้ได้มาตรฐาน
- พัฒนาระบบป้องกันและบรรเทาสาธารณภัยให้มีประสิทธิภาพ
- ส่งเสริม สนับสนุนการจัดสวัสดิการสังคมแก่เด็ก เยาวชน ผู้สูงอายุ ผู้พิการ และผู้ด้อยโอกาสทางสังคม

#### ๔. ยุทธศาสตร์การเสริมสร้างประสิทธิภาพในการบริหารจัดการทรัพยากรธรรมชาติและสิ่งแวดล้อม

##### แนวทางการพัฒนา

- พัฒนา อนุรักษ์ ฟื้นฟู ทรัพยากรธรรมชาติและสิ่งแวดล้อมให้ใช้ประโยชน์ได้อย่างเหมาะสมกับสภาพพื้นที่
- เสริมสร้างจิตสำนึกและส่งเสริมการมีส่วนร่วม ของประชาชนและทุกภาคส่วนในการบริหารจัดการทรัพยากรธรรมชาติและสิ่งแวดล้อม
- อนุรักษ์ ฟื้นฟูพื้นที่ป่าและป่าต้นน้ำลำธารให้เกิดความสมบูรณ์
- พัฒนา ฟื้นฟูแหล่งน้ำและการบริหารจัดการน้ำอย่างเป็นระบบและมีประสิทธิภาพ
- พัฒนาและปรับปรุงคุณภาพดินให้อุดมสมบูรณ์
- เพิ่มประสิทธิภาพการบริหารจัดการขยะและสิ่งปฏิกูลและน้ำเสีย
- อนุรักษ์ และฟื้นฟูความหลากหลายทางชีวภาพ

#### ๕. ยุทธศาสตร์การพัฒนาระบบบริหารงานให้มีความเป็นเลิศ

##### แนวทางการพัฒนา

- ส่งเสริมประสิทธิภาพการบริหารแบบบูรณาการระหว่างองค์กรภาครัฐ ภาคเอกชน และภาคประชาชน
- ส่งเสริมการให้ความรู้ด้านการเมือง การปกครอง ตามระบอบประชาธิปไตยอันมีพระมหากษัตริย์ทรงเป็นประมุข
- ส่งเสริมการมีส่วนร่วมของประชาชนในการบริหารพัฒนาองค์กรปกครองส่วนท้องถิ่นตามหลักการบริหารกิจการบ้านเมืองที่ดี
- พัฒนาความรู้ ความสามารถ สมรรถนะของบุคลากรและองค์กรให้ได้มาตรฐาน
- พัฒนา ปรับปรุงสถานที่การปฏิบัติงานและจัดหาเครื่องมือ เครื่องใช้ในการปฏิบัติงานให้เพียงพอและมีประสิทธิภาพ
- พัฒนาระบบการจัดเก็บรายได้ขององค์กรปกครองส่วนท้องถิ่นให้มีประสิทธิภาพ
- ปรับปรุงโครงสร้างระบบและกระบวนการทำงานให้มีความทันสมัย
- พัฒนาระบบเทคโนโลยีและสารสนเทศเพื่อบริการประชาชน
- พัฒนามาตรฐานการปฏิบัติราชการขององค์กรปกครองส่วนท้องถิ่นให้มีความเป็นเลิศ

## ๖. ยุทธศาสตร์การพัฒนาเส้นทางคมนาคม แหล่งน้ำ และสาธารณูปโภค แนวทางการพัฒนา

- พัฒนาเส้นทางคมนาคมให้ได้มาตรฐาน
- พัฒนาปรับปรุงแหล่งน้ำเพื่อการเกษตร อุตสาหกรรม และการอุปโภค บริโภคให้สอดคล้องกับแผนการป้องกันอุทกภัย
- พัฒนาปรับปรุงระบบสาธารณูปโภคสาธารณูปการ ขยายเขตไฟฟ้า ประปา
- ส่งเสริมการจัดทำผังเมืองรวมจังหวัดและนาระบบผังเมืองมาใช้อย่างมีประสิทธิภาพ

### ๒.๓ เป้าประสงค์

๑. พัฒนาด้านการท่องเที่ยว และส่งเสริมการลงทุนในสังคมท้องถิ่นที่ยั่งยืน
๒. พัฒนา ส่งเสริม สนับสนุนการประกอบอาชีพ ให้ความรู้ทางการเกษตร เรียนรู้หลักปรัชญาเศรษฐกิจพอเพียง
๓. ส่งเสริมด้านการศึกษา พัฒนางานด้านสาธารณสุข ส่งเสริมพัฒนาอาชีพให้แก่ประชาชนและกลุ่มอาชีพต่างๆ เพื่อให้มีการสร้างงานและมีรายได้เพิ่มขึ้น ส่งผลต่อคุณภาพชีวิตที่มีคุณค่าทางสังคม ประชาชนได้รับการดูแลสุขภาพความสงบเรียบร้อยและความปลอดภัยในชีวิตและทรัพย์สินพร้อมทั้งการป้องกันบรรเทาสาธารณภัยและอุบัติเหตุ
๔. อนุรักษ์ศิลปะ วัฒนธรรม จารีตประเพณีอันดีให้อยู่คู่ท้องถิ่นสืบไป
๕. ประชาชนเข้าใจหลักการปกครองในระบบประชาธิปไตยและได้รับการบริการอย่างรวดเร็ว
๖. พัฒนา ปรับปรุงสถานที่ จัดหาเครื่องมือเครื่องใช้ ในการปฏิบัติงานให้เพียงพอ เพื่อเพิ่มประสิทธิภาพในการปฏิบัติงาน
๗. ปรับปรุงและพัฒนาการคมนาคม การขยายเขตไฟฟ้า และประปาให้เพียงพอต่อความต้องการ

### ๒.๔ ตัวชี้วัด

๑. มีความชัดเจน สอดคล้องกับเป้าประสงค์ และสะท้อนผลลัพธ์ตามเป้าประสงค์
๒. สามารถวัดได้ในเชิงปริมาณและคุณภาพ

### ๒.๕ ค่าเป้าหมาย

๑. เป็นพื้นที่ที่มีการพัฒนาด้านอุตสาหกรรมการแปรรูปผลผลิตทางการเกษตร
๒. เป็นพื้นที่ที่ไม่มีการเผยแพร่ระบาดของยาเสพติดอย่างยั่งยืน
๓. เป็นพื้นที่ที่เจ้าหน้าที่ของรัฐเอาใจใส่ดูแลทุกข์สุขของประชาชน สามารถบำบัดทุกข์บำรุงสุขได้อย่างแท้จริง ทำงานด้านความโปร่งใส ซื่อสัตย์สุจริตไม่มีการทุจริตคอร์ปชั่น
๔. เป็นพื้นที่ที่มีการพัฒนาด้านการเกษตร ปศุสัตว์ ประมง
๕. เป็นพื้นที่ที่มีการพัฒนา ด้านอุตสาหกรรมการค้า การท่องเที่ยว
๖. เป็นพื้นที่ที่ประชาชนมีสุขภาพอนามัยดี มีการส่งเสริมกีฬาและป้องกันอุทกภัย
๗. เป็นพื้นที่ที่มีการพัฒนาด้านการศึกษา ศาสนา วัฒนธรรมและเทคโนโลยี
๘. เป็นพื้นที่ที่มีการพัฒนาด้านโครงสร้างพื้นฐาน ความปลอดภัยในชีวิตและทรัพย์สิน ตามระเบียบเรียบร้อยและความสงบยั่งยืน
๙. เป็นพื้นที่ที่มีการพัฒนา ด้านทรัพยากรธรรมชาติและสิ่งแวดล้อมอย่างยั่งยืน

## **๒.๖ กลยุทธ์**

มีการกำหนดกลยุทธ์ของแต่ละประเด็นยุทธศาสตร์ที่สอดคล้องและสนับสนุนการบรรลุผลตามเป้าประสงค์ของแต่ละประเด็นยุทธศาสตร์ และสอดคล้องกับลักษณะเฉพาะของพื้นที่

## **๒.๗ จุดยืนทางยุทธศาสตร์**

มีการส่งเสริม พัฒนาและปรับปรุงระบบโครงสร้างพื้นฐาน และการบริหารจัดการท่องเที่ยว เพื่อรองรับนักท่องเที่ยวจำนวนมากที่จะเข้ามาอย่างต่อเนื่อง และเพื่อสร้างรายได้ให้แก่ประชาชนในพื้นที่

## **๒.๘ ความเชื่อมโยงของยุทธศาสตร์ในภาพรวม**

มีการกำหนดยุทธศาสตร์ให้สอดคล้องและเชื่อมโยงกับสภาพสังคม เศรษฐกิจ สิ่งแวดล้อมของท้องถิ่น มีความสอดคล้องกับยุทธศาสตร์การพัฒนาขององค์กรปกครองส่วนท้องถิ่นในเขตจังหวัด ยุทธศาสตร์จังหวัด ยุทธศาสตร์กลุ่มจังหวัด แผนพัฒนาจังหวัด แผนพัฒนากลุ่มจังหวัด แผนพัฒนาภาค แผนพัฒนาเศรษฐกิจและสังคมแห่งชาติ ยุทธศาสตร์ชาติ ๒๐ ปี และเป้าหมายการพัฒนาที่ยั่งยืน (Sustainable Development Goals : SDGs)

### ๓. การวิเคราะห์เพื่อพัฒนาท้องถิ่น

#### ๓.๑ การวิเคราะห์กรอบการจัดทำยุทธศาสตร์ขององค์กรปกครองส่วนท้องถิ่น

องค์การบริหารส่วนตำบลห้วยยาง ได้วิเคราะห์ศักยภาพเพื่อประเมินสถานการณ์พัฒนาในปัจจุบันและโอกาสพัฒนาในอนาคต ด้วยการวิเคราะห์จุดแข็ง จุดอ่อน โอกาส และอุปสรรค โดยใช้หลัก SWOT analysis สรุปได้ดังนี้

#### จุดแข็ง (Strength : S)

๑. การแบ่งโครงสร้างขององค์กรปกครองส่วนท้องถิ่นมีความชัดเจน
๒. ผู้บริหารท้องถิ่นองค์กรปกครองส่วนท้องถิ่นสามารถกำหนดนโยบายได้เองภายใต้กรอบของกฎหมาย
๓. การบริหารงานขององค์กรปกครองส่วนท้องถิ่นมีความคล่องตัวเนื่องจากมีความพร้อมด้านทรัพยากร
๔. มีข้อบัญญัติ / เทศบัญญัติงบประมาณรายจ่ายเป็นเครื่องมือสำคัญในการพัฒนาท้องถิ่น
๕. สามารถจัดกรอบอัตรากำลังได้เองตามภารกิจ
๖. ผู้บริหารและฝ่ายนิติบัญญัติได้มาจากการเลือกตั้งโดยตรงทำให้เข้าใจปัญหาและความต้องการของประชาชน
๗. องค์กรปกครองส่วนท้องถิ่นมีรายได้จากการจัดเก็บเป็นของตนเอง สามารถวางแผนการใช้จ่ายงบประมาณได้อย่างเหมาะสม
๘. สภาพองค์การบริหารส่วนท้องถิ่นสามารถตราข้อบัญญัติ / เทศบัญญัติได้ภายใต้กรอบของกฎหมาย
๙. องค์กรปกครองส่วนท้องถิ่น มีสถานศึกษาในสังกัดทำให้สามารถพัฒนาคุณภาพการศึกษาควบคู่ไปกับการพัฒนาท้องถิ่น
๑๐. มีแหล่งท่องเที่ยวเชิงนิเวศ ธรรมชาติ ประวัติศาสตร์ วัฒนธรรม ศิลปกรรม กีฬานันทนาการที่หลากหลาย เป็นที่รู้จักทั่วโลก
๑๑. เป็นแหล่งผลิตและแปรรูปสับปะรดและมะพร้าวที่สำคัญของประเทศและโลก
๑๒. เป็นแหล่งผลิตและแปรรูปสินค้าด้านประมง ปศุสัตว์ ที่สำคัญของประเทศ
๑๓. มีเครือข่ายภาคประชาชน ภาคเอกชน และอาสาสมัครประสานงานและการดำเนินการด้านต่างๆ ครอบคลุมทุกพื้นที่และมีความเข้มแข็ง
๑๔. ประชาชนตื่นตัวด้านกีฬา สนใจสุขภาพ และมีการรวมกลุ่มเป็นชมรมกีฬาท้องถิ่น
๑๕. ชุมชนเข้มแข็งมีส่วนร่วมในการบริหารจัดการในพื้นที่โดยมีการน้อมนำปรัชญาเศรษฐกิจพอเพียงมาใช้ในชีวิตครอบครัวทั้งจังหวัด
๑๖. เป็นแหล่งที่มีความสมดุลทางธรรมชาติและทรัพยากรธรรมชาติที่หลากหลาย
๑๗. มีความมั่นคงทางชายแดน และชายฝั่งทะเล ตลอดจนมีความสัมพันธ์อันดีกับประเทศเพื่อนบ้าน
๑๘. มีจุดผ่อนปรนพิเศษด้านสิ่งขจรที่มีศักยภาพและมีความพร้อมในการพัฒนาเป็นจุดผ่านแดนถาวร
๑๙. สภาพทางภูมิศาสตร์มีช่องทางการขนส่งสินค้าทั้งทางบก และทางน้ำ ที่มีศักยภาพในการพัฒนาเพื่อการค้าขายระหว่างประเทศ
๒๐. มีโครงสร้างพื้นฐาน (สาธารณูปการและสาธารณูปโภค) ที่สามารถสนับสนุนอุตสาหกรรมในจังหวัดอย่างเพียงพอ
๒๑. สภาพทางภูมิศาสตร์มีช่องทางการขนส่งสินค้าทั้งทางบก ทางน้ำ และทางอากาศ ที่มีศักยภาพในการพัฒนาเพื่อการค้าขายระหว่างประเทศ
๒๒. เป็นแหล่งผลิตและแปรรูปสินค้าด้านประมง ปศุสัตว์ที่สำคัญของประเทศ

## จุดอ่อน (Weakness : W)

๑. ภาคเกษตร ภาคอุตสาหกรรม วิสาหกิจชุมชน บางส่วนขาดการพัฒนากระบวนการผลิตที่ก่อให้เกิดมูลค่าเพิ่ม
๒. ขาดระบบการบริหารจัดการการตลาดสินค้าการเกษตรแบบครบวงจร
๓. ขาดการลงทุนด้านการก่อสร้างบริการสาธารณะขนาดใหญ่ที่เกินศักยภาพขององค์กรปกครองส่วนท้องถิ่น
๔. ขาดการบริหารจัดการขยะที่ถูกสุขอนามัย
๕. ประชาชนบางส่วนขาดที่อยู่อาศัยและที่ดินทำกิน
๖. มีถนนสายหลักเพียงสายเดียวสภาพชำรุดไม่สะดวกและปลอดภัยในการคมนาคมขนส่ง
๗. การพัฒนาและประชาสัมพันธ์แหล่งท่องเที่ยวยังไม่ครอบคลุม
๘. ขาดการพัฒนาสนามบินเชิงพาณิชย์
๙. ขาดการพัฒนาความรู้ด้านการบริหารจัดการและเทคโนโลยี ในการพัฒนาองค์กรการเกษตร
๑๐. แหล่งน้ำเพื่อการเกษตร อุตสาหกรรมและการท่องเที่ยวไม่เพียงพอ
๑๑. สภาพดินขาดความอุดมสมบูรณ์ มีปัญหาดินทรายจัดดินเปรี้ยว ดินเค็ม
๑๒. เกิดภัยจากโรคและแมลงศัตรูพืชระบาด
๑๓. มีคะแนนผลสัมฤทธิ์ทางการศึกษา O-NET ต่ำกว่า ร้อยละ ๕๐
๑๔. ขาดแคลนบุคลากรทางการศึกษาและด้านสาธารณสุขโดยเฉพาะสายแพทย์ ทันตแพทย์ และพยาบาล
๑๕. ค่านิยมและพฤติกรรมของเด็กและเยาวชนเปลี่ยนไปในทางไม่เหมาะสม
๑๖. การแพร่ระบาดของยาเสพติดเพิ่มขึ้น
๑๗. ทรัพยากรธรรมชาติและสิ่งแวดล้อมเสื่อมโทรม
๑๘. ปัญหาชายฝั่งทะเลถูกกัดเซาะ
๑๙. มีการปล่อยน้ำเสียจากครัวเรือนสู่แหล่งน้ำธรรมชาติ
๒๐. ปัญหาการบุกรุกพื้นที่ป่า
๒๑. ประชาชนขาดจิตสำนึกในการดูแลรักษาทรัพยากรธรรมชาติและสิ่งแวดล้อม
๒๒. ระบบการบริหารจัดการในการเข้าสู่ประชาคมอาเซียนยังไม่เข้มแข็ง

## โอกาส (Opportunities : O)

๑. นโยบายรัฐบาลในการทำงานในรูปแบบประชารัฐ
๒. ความก้าวหน้าทางด้านเทคโนโลยีทำให้มีความสะดวก คล่องตัว และการทำงานที่มีประสิทธิภาพเพิ่มขึ้น
๓. จังหวัดมีนโยบายในการส่งเสริมอาชีพ ผลิตภัณฑ์ชุมชนที่หลากหลาย
๔. รัฐบาลมีนโยบายส่งเสริมการท่องเที่ยวชายฝั่งทะเลอ่าวไทย Royal Coat และการกำหนดพื้นที่พิเศษเพื่อการท่องเที่ยวอย่างยั่งยืนเมืองหัวหิน-ชะอำ และพื้นที่เชื่อมโยง
๕. นักท่องเที่ยวให้ความสำคัญเรื่องสุขภาพและสภาพแวดล้อมทางธรรมชาติ เปิดโอกาสในการพัฒนาแหล่งท่องเที่ยวและกิจกรรมการท่องเที่ยวที่หลากหลายรูปแบบมากขึ้น
๖. รัฐบาลมีนโยบายส่งเสริมเส้นทางรถไฟทางคู่ และรถไฟความเร็วสูงนอกจากพัฒนาขนส่งทางถนน
๗. จังหวัดมีนโยบายการผลิตสินค้าและการตลาดกับประเทศต่างๆ
๘. การจัดตั้งเขตการค้าเสรี (FAT) ระหว่างประเทศไทยกับประเทศอื่นๆ จะช่วยขยายโอกาสให้จังหวัดในการส่งสินค้าเกษตรและอุตสาหกรรมแปรรูปเกษตรไปขายยังตลาดต่างประเทศ
๙. นโยบายของรัฐบาลในการป้องกันและแก้ไขปัญหายาเสพติด
๑๐. รัฐบาลให้ความสำคัญกับการพัฒนาสังคมและสนับสนุนงบประมาณเพื่อสร้างความเข้มแข็งให้กับชุมชน

๑๑. นโยบายรัฐบาลสนับสนุนการพัฒนาคุณภาพการศึกษาและสร้างโอกาสทางการศึกษาแก่ประชาชนทุกกลุ่ม
๑๒. นโยบายภาครัฐให้การสนับสนุนประชาชนเข้าถึงแหล่งทุนในระบบมากขึ้น
๑๓. รัฐบาลมีนโยบายการบริหารจัดการน้ำอย่างบูรณาการ
๑๔. รัฐบาลมีนโยบายด้านการอนุรักษ์ ฟื้นฟู ทรัพยากรธรรมชาติและสิ่งแวดล้อม
๑๕. นโยบายรัฐบาลในการเปิดด่านถาวรเป็นจุดผ่อนปรนพิเศษด้านสิ่งขรก่อให้เกิดประโยชน์ด้านเศรษฐกิจต่อจังหวัด
๑๖. การสถาปนาความสัมพันธ์เมืองพี่เมืองน้องทำให้เกิดประโยชน์ในการพัฒนาจังหวัด ด้านการท่องเที่ยว การค้า การลงทุน และการศึกษา
๑๗. การเป็นส่วนหนึ่งของประชาคมอาเซียน (ASEAN Community : AC) และการเข้าสู่ประชาคมเศรษฐกิจอาเซียน ส่งผลดีต่อการขยายการค้า การลงทุน และความร่วมมือในด้านต่างๆ

### ข้อจำกัด (Threat : t)

๑. อำนาจหน้าที่ตามแผนการกระจายอำนาจให้แก่องค์กรปกครองส่วนท้องถิ่นยังไม่มี ความชัดเจนในหลายภารกิจและการจัดสรรรายได้ไม่สอดคล้องกับภารกิจที่เพิ่มขึ้น
๒. ปัญหาร้ายทางธรรมชาติและสิ่งแวดล้อม
๓. ความเจริญเติบโตของเมืองส่งผลให้เกิดปัญหาสุขภาพ ปัญหายาเสพติด ปัญหาอาชญากรรม ปัญหาเด็กและเยาวชน
๔. การแข่งขันด้านการท่องเที่ยวทั้งระดับประเทศและระดับภูมิภาคมีเพิ่มมากขึ้น
๕. นโยบายของรัฐบาลในการช่วยเหลือสินค้าเกษตรที่ราคาตกต่ำ ยังไม่สามารถแก้ปัญหาขายได้ หรือหนี้สินเกษตรกรและทำให้เกษตรกรเปลี่ยนไปปลูกพืชชนิดอื่น
๖. ปัญหาจากภัยธรรมชาติและภัยจากสารเคมี เช่น ปัญหาศัตรูพืชเศรษฐกิจ (แมลงดำหนาม หนอนตัวดำ) สารเคมีตกค้างในพืชเกษตร ส่งผลต่อมาตรฐานการส่งออกสินค้า
๗. งานวิจัยเกี่ยวกับการพัฒนาสายพันธุ์สัตว์ประรดและมะพร้าวยังไม่ตอบสนองความต้องการของเกษตรกรและโรงงานแปรรูป
๘. การแข่งขันการค้าพืชผลการเกษตร และสินค้าอุตสาหกรรมในตลาดโลกเพิ่มมากขึ้น
๙. การเปิดการค้าเสรีทำให้มีการเคลื่อนย้ายประชากรซึ่งอาจส่งผลต่อการเกิดโรคระบาด
๑๐. ผลกระทบจากภาวะเศรษฐกิจ ส่งผลให้เกิดการเปลี่ยนแปลงทางสังคม ทำให้ครอบครัวขาดการดูแลเอาใจใส่กันและกัน
๑๑. ผลกระทบเศรษฐกิจแบบบริโภคนิยม รวมทั้งการรับข้อมูลผ่านสื่อต่างๆ มีผลต่อพฤติกรรมทางลบของประชาชนโดยเฉพาะเด็ก และเยาวชน ค่านิยมเปลี่ยนไปในทางลบ
๑๒. การเปลี่ยนแปลงภูมิอากาศ ทำให้เกิดภัยธรรมชาติที่ควบคุมไม่ได้

### ๓.๒ การประเมินสถานการณ์สภาพแวดล้อมภายนอกที่เกี่ยวข้อง

๓.๒.๑ ขอบเขตความต้องการของประชาชน ในเขตองค์การบริหารส่วนตำบลห้วยยางมีสูงและหลากหลายด้าน ซึ่งบางครั้งขัดต่อกฎระเบียบ กฎหมาย แนวทางปฏิบัติ ทำให้ไม่สามารถตอบสนองความต้องการได้ครบถ้วนทุกประการ

๓.๒.๒ ปัญหา อุปสรรค ในการพัฒนาท้องถิ่น เนื่องจากองค์การบริหารส่วนตำบลมีงบประมาณจำนวนจำกัด ทำให้ไม่สามารถดำเนินโครงการเพื่อตอบสนองความต้องการได้ครบถ้วน

๓.๒.๓ สภาพแวดล้อม ด้านสังคมยังเป็นสังคมชนบท ที่มุ่งแต่การสร้างรายได้ให้กับครอบครัว ดังนั้นประชาชนบางส่วนจึงขาดการเข้ามามีส่วนร่วมในการพัฒนาด้านต่างๆ ขององค์การบริหารส่วนตำบลการเพิ่มเครือข่ายการพัฒนา ด้านการศึกษา ประชาชนส่วนใหญ่มีการศึกษาในระดับปานกลาง ทำให้ไม่เป็นไปตามระยะเวลาที่ตั้งเป้าหมายไว้ ด้านสาธารณสุข ประชาชนยังมีปัญหาโรคเรื้อรัง เพราะมีพฤติกรรมบริโภคอาหารเค็มจัด ฝืดจัด หวานจัด ทำให้ยากต่อการป้องกันได้

➡ ความเชื่อมโยงของยุทธศาสตร์ในภาพรวม เชื่อมโยงยุทธศาสตร์ชาติ ๒๐ ปี/แผนพัฒนาเศรษฐกิจและสังคมแห่งชาติ ฉบับที่ ๑๓/เป้าหมายการพัฒนาที่ยั่งยืน SDGs/  
แผนพัฒนาภาคกลุ่มจังหวัดภาคกลางตอนล่าง ๒ พ.ศ. ๒๕๖๖ - ๒๕๗๐ แผนพัฒนาจังหวัดประจวบคีรีขันธ์ พ.ศ. ๒๕๖๖ - ๒๕๗๐ /ยุทธศาสตร์การพัฒนารองของ อบท. ในเขตจังหวัดประจวบคีรีขันธ์

**แผนพัฒนาท้องถิ่น (พ.ศ.๒๕๖๖-๒๕๗๐) ฉบับทบทวน ครั้งที่ ๑/๒๕๖๖ องค์การบริหารส่วนตำบลห้วยยาง อำเภอบ้านชะแม จังหวัดประจวบคีรีขันธ์**

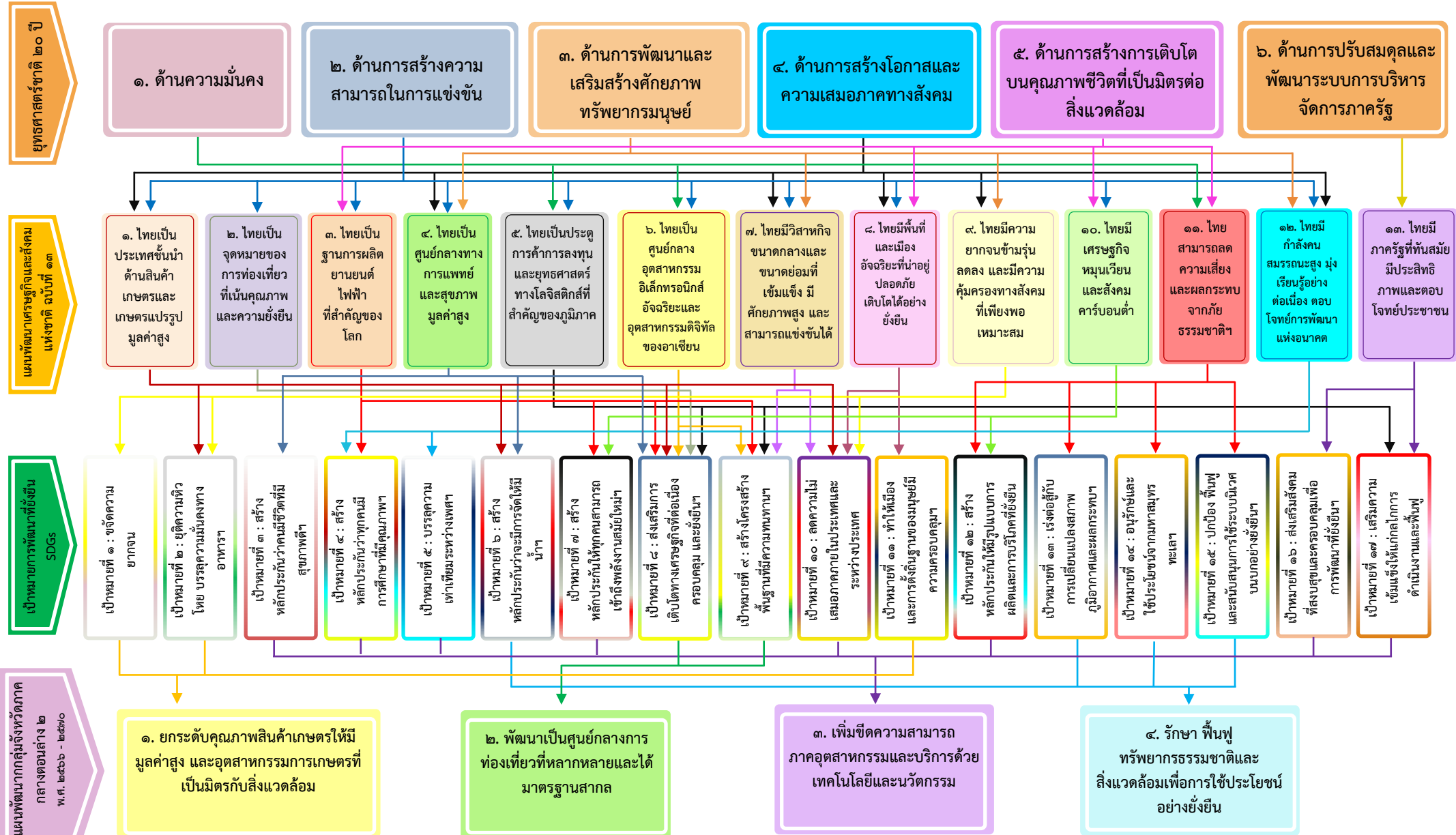

แผนพัฒนาท้องถิ่น (พ.ศ. ๒๕๖๖ - ๒๕๗๐) ฉบับทบทวน ครั้งที่ ๑/๒๕๖๖

☞ ความเชื่อมโยงของยุทธศาสตร์ในภาพรวม เชื่อมโยงยุทธศาสตร์ชาติ ๒๐ ปี/แผนพัฒนาเศรษฐกิจและสังคมแห่งชาติ ฉบับที่ ๑๓/เป้าหมายการพัฒนาที่ยั่งยืน SDGs/แผนพัฒนากลุ่มจังหวัดภาคกลางตอนล่าง ๒ พ.ศ. ๒๕๖๖ - ๒๕๗๐ แผนพัฒนาจังหวัดประจวบคีรีขันธ์ พ.ศ. ๒๕๖๖ - ๒๕๗๐ /ยุทธศาสตร์การพัฒนาของ อปท. ในเขตจังหวัดประจวบคีรีขันธ์ แผนพัฒนาท้องถิ่น (พ.ศ.๒๕๖๖-๒๕๗๐) ฉบับทบทวน ครั้งที่ ๑/๒๕๖๖ องค์การบริหารส่วนตำบลห้วยยาง อำเภอทับสะแก จังหวัดประจวบคีรีขันธ์



แผนพัฒนาท้องถิ่น (พ.ศ. ๒๕๖๖ - ๒๕๗๐) ฉบับทบทวน ครั้งที่ ๑/๒๕๖๖

**ส่วนที่ ๓**  
**การนำแผนพัฒนาท้องถิ่นไปสู่การปฏิบัติ**

**๑. ยุทธศาสตร์การพัฒนาและแผนงาน**

ที่	ยุทธศาสตร์	ด้าน	แผนงาน	หน่วยงาน รับผิดชอบ	หน่วยงาน สนับสนุน
๑	การพัฒนาด้านส่งเสริม การท่องเที่ยว และ เศรษฐกิจ	- บริหารทั่วไป	- การศาสนาวัฒนธรรมและ นันทนาการ	กองการศึกษาฯ	
๒	การพัฒนาส่งเสริมรายได้ และการผลิต	- การเศรษฐกิจ	- การเกษตร	สำนักงานปลัด	
๓	การพัฒนาสังคม การศึกษา และคุณภาพ ชีวิต	- บริหารทั่วไป  - บริการชุมชนและ สังคม  - การดำเนินงานอื่น	- บริหารงานทั่วไป - การรักษาความสงบภายใน - การศึกษา - สาธารณสุข - สังคมสงเคราะห์ - สร้างความเข้มแข็งของชุมชน - การศาสนาวัฒนธรรมและ นันทนาการ - อุตุสาหกรรมและการโยธา - งบกลาง	สำนักงานปลัด กองการศึกษาฯ กองสาธารณสุขฯ	อบต. ห้วยยาง
๔	เสริมสร้างประสิทธิภาพ ในการจัดการทรัพยากร ธรรมชาติและสิ่งแวดล้อม	- บริหารทั่วไป  - บริการชุมชนและ สังคม	- บริหารงานทั่วไป - การรักษาความสงบภายใน - สาธารณสุข - การเกษตร	สำนักงานปลัด กองสาธารณสุขฯ	
๕	พัฒนาระบบบริหาร งาน ให้มีความเป็นเลิศ	- บริหารทั่วไป - บริการชุมชนและ สังคม	- บริหารงานทั่วไป	สำนักงานปลัด กองคลัง	
๖	พัฒนาเส้นทางคมนาคม แหล่งน้ำ และ สาธารณูปโภค	- การเศรษฐกิจ	- การรักษาความสงบภายใน - อุตุสาหกรรมและการโยธา - การเกษตร	สำนักงานปลัด กองช่าง	
<b>รวม</b>	<b>๖ ยุทธศาสตร์</b>	<b>๔ ด้าน</b>	<b>๑๑ แผนงาน</b>	<b>๑ สำนัก ๔ กอง</b>	

## บัญชีสรุปโครงการพัฒนา

แผนพัฒนาท้องถิ่น (พ.ศ. ๒๕๖๖ - ๒๕๗๐) ฉบับทบทวน ครั้งที่ ๑/๒๕๖๖

องค์การบริหารส่วนตำบลห้วยยาง อำเภอทับสะแก จังหวัดประจวบคีรีขันธ์

ยุทธศาสตร์	ปี ๒๕๖๖		ปี ๒๕๖๗		ปี ๒๕๖๘		ปี ๒๕๖๙		ปี ๒๕๗๐		รวม ๕ ปี	
	จำนวนโครงการ	งบประมาณ(บาท)	จำนวนโครงการ	งบประมาณ(บาท)	จำนวนโครงการ	งบประมาณ(บาท)	จำนวนโครงการ	งบประมาณ(บาท)	จำนวนโครงการ	งบประมาณ(บาท)	จำนวนโครงการ	งบประมาณ(บาท)
<b>๑. ยุทธศาสตร์ที่ ๑ การพัฒนาด้านส่งเสริมการท่องเที่ยวและเศรษฐกิจ</b>												
๑.๘ แผนงานการศาสนาวัฒนธรรมและนันทนาการ	๒	๑๑๐,๐๐๐	๓	๑๕๐,๐๐๐	๓	๒๑๐,๐๐๐	๔	๒๓๐,๐๐๐	๓	๑๓๐,๐๐๐	๑๕	๘๓๐,๐๐๐
<b>รวม</b>	<b>๒</b>	<b>๑๑๐,๐๐๐</b>	<b>๓</b>	<b>๑๕๐,๐๐๐</b>	<b>๓</b>	<b>๑๘๐,๐๐๐</b>	<b>๔</b>	<b>๒๓๐,๐๐๐</b>	<b>๓</b>	<b>๑๓๐,๐๐๐</b>	<b>๑๕</b>	<b>๘๓๐,๐๐๐</b>
<b>๒. ยุทธศาสตร์ที่ ๒ การพัฒนาด้านการส่งเสริมรายได้และการผลิต</b>												
๒.๑๐ แผนงานการเกษตร	๐	๐	๓	๑๐๐,๐๐๐	๖	๒๔๐,๐๐๐	๖	๒๕๐,๐๐๐	๖	๒๔๐,๐๐๐	๒๑	๘๓๐,๐๐๐
<b>รวม</b>	<b>๐</b>	<b>๐</b>	<b>๓</b>	<b>๑๐๐,๐๐๐</b>	<b>๖</b>	<b>๒๔๐,๐๐๐</b>	<b>๖</b>	<b>๒๕๐,๐๐๐</b>	<b>๖</b>	<b>๒๔๐,๐๐๐</b>	<b>๒๑</b>	<b>๘๓๐,๐๐๐</b>
<b>๓. ยุทธศาสตร์ที่ ๓ การพัฒนาสังคม การศึกษา และคุณภาพชีวิต</b>												
๓.๑ แผนงานบริหารงานทั่วไป	๒	๖๐,๐๐๐	๓	๙๐,๐๐๐	๓	๙๐,๐๐๐	๓	๙๐,๐๐๐	๓	๙๐,๐๐๐	๑๔	๔๒๐,๐๐๐
๓.๒ แผนงานการรักษาความสงบภายใน	๗	๗๒๐,๐๐๐	๘	๘๓๕,๐๐๐	๘	๑๐,๘๐๐,๐๐๐	๗	๗๐๐,๐๐๐	๗	๗๐๐,๐๐๐	๓๗	๑๓,๗๕๕,๐๐๐
๓.๓ แผนงานการศึกษา	๑๑	๖,๖๓๐,๐๐๐	๑๒	๗,๗๓๐,๐๐๐	๑๓	๖,๙๘๐,๐๐๐	๑๓	๖,๙๘๐,๐๐๐	๑๓	๖,๙๘๐,๐๐๐	๖๒	๓๕,๓๐๐,๐๐๐
๓.๔ แผนงานสาธารณสุข	๑๕	๒,๒๕๕,๐๐๐	๑๔	๒,๐๔๐,๐๐๐	๑๓	๒,๐๒๐,๐๐๐	๑๓	๒,๐๒๐,๐๐๐	๑๔	๒,๐๔๐,๐๐๐	๖๙	๑๐,๓๗๕,๐๐๐
๓.๕ แผนงานสังคมสงเคราะห์	๒	๒๐๐,๐๐๐	๒	๒๐๐,๐๐๐	๒	๒๐๐,๐๐๐	๒	๒๐๐,๐๐๐	๒	๒๐๐,๐๐๐	๑๐	๑,๐๐๐,๐๐๐
๓.๗ แผนงานสร้างความแข็งแรงชุมชน	๕	๑,๑๑๕,๐๐๐	๕	๖๑๕,๐๐๐	๕	๖๑๕,๐๐๐	๕	๖๑๕,๐๐๐	๕	๖๑๕,๐๐๐	๒๕	๓,๕๗๕,๐๐๐
๓.๘ แผนงานการศาสนาวัฒนธรรมและนันทนาการ	๕	๕๗๐,๐๐๐	๕	๕๘๐,๐๐๐	๖	๖๘๐,๐๐๐	๖	๖๘๐,๐๐๐	๖	๖๘๐,๐๐๐	๒๘	๓,๑๙๐,๐๐๐
๓.๙ แผนงานอุตสาหกรรมและการโยธา	๑	๑,๘๘๙,๐๐๐	๒	๖๖๐,๐๐๐	๑	๕๐๐,๐๐๐	๑	๑๐๐,๐๐๐	๑	๒๐๐,๐๐๐	๖	๓,๓๔๙,๐๐๐
๓.๑๒ แผนงานงบกลาง	๓	๑๒,๕๗๐,๐๐๐	๓	๑๒,๕๗๐,๐๐๐	๓	๑๒,๕๗๐,๐๐๐	๓	๑๒,๕๗๐,๐๐๐	๓	๑๒,๕๗๐,๐๐๐	๑๕	๖๒,๘๕๐,๐๐๐
<b>รวม</b>	<b>๕๑</b>	<b>๒๖,๐๐๙,๐๐๐</b>	<b>๕๔</b>	<b>๒๕,๓๒๐,๐๐๐</b>	<b>๕๔</b>	<b>๓๔,๔๕๕,๐๐๐</b>	<b>๕๓</b>	<b>๒๓,๙๕๕,๐๐๐</b>	<b>๕๔</b>	<b>๒๔,๐๗๕,๐๐๐</b>	<b>๒๖๖</b>	<b>๑๓๓,๘๑๔,๐๐๐</b>
<b>๔. ยุทธศาสตร์ที่ ๔ การบริหารจัดการทรัพยากรธรรมชาติและสิ่งแวดล้อม</b>												
๔.๑ แผนงานบริหารงานทั่วไป	๐	๐	๐	๐	๑	๒๐,๐๐๐	๐	๐	๑	๒๐,๐๐๐	๒	๔๐,๐๐๐
๔.๒ แผนงานการรักษาความสงบภายใน	๐	๐	๑	๕๐๐,๐๐๐	๓	๕๑๐,๐๐๐	๓	๕๑๐,๐๐๐	๓	๕๑๐,๐๐๐	๑๐	๒,๐๓๐,๐๐๐
๔.๔ แผนงานสาธารณสุข	๓	๕๓๐,๐๐๐	๕	๖๐๐,๐๐๐	๕	๖๐๐,๐๐๐	๔	๕๘๐,๐๐๐	๔	๕๘๐,๐๐๐	๒๑	๒,๘๙๐,๐๐๐
๔.๑๐ แผนงานการเกษตร	๒	๑๓๐,๐๐๐	๒	๑๓๐,๐๐๐	๒	๑๓๐,๐๐๐	๒	๑๓๐,๐๐๐	๒	๑๓๐,๐๐๐	๑๐	๖๕๐,๐๐๐
<b>รวม</b>	<b>๕</b>	<b>๖๖๐,๐๐๐</b>	<b>๘</b>	<b>๑,๒๓๐,๐๐๐</b>	<b>๑๑</b>	<b>๑,๒๖๐,๐๐๐</b>	<b>๙</b>	<b>๑,๒๒๐,๐๐๐</b>	<b>๑๐</b>	<b>๑,๒๔๐,๐๐๐</b>	<b>๔๓</b>	<b>๕,๖๑๐,๐๐๐</b>

แผนพัฒนาท้องถิ่น (พ.ศ.๒๕๖๖ - ๒๕๗๐) ฉบับทบทวน ครั้งที่ ๑/๒๕๖๖

องค์การบริหารส่วนตำบลห้วยยาง อำเภอทับสะแก จังหวัดประจวบคีรีขันธ์ ๕๙

๕. ยุทธศาสตร์ที่ ๕ การพัฒนาระบบบริหารงานให้มีความเป็นเลิศ												
๕.๑ แผนงานบริหารงานทั่วไป	๓	๓๒๐,๐๐๐	๒	๒๐,๐๐๐	๔	๑,๑๒๐,๐๐๐	๒	๒๐,๐๐๐	๓	๓๒๐,๐๐๐	๑๔	๑,๘๐๐,๐๐๐
รวม	๓	๓๒๐,๐๐๐	๒	๒๐,๐๐๐	๔	๑,๑๒๐,๐๐๐	๒	๒๐,๐๐๐	๓	๓๒๐,๐๐๐	๑๔	๑,๘๐๐,๐๐๐
๖. ยุทธศาสตร์ที่ ๖ การพัฒนาเส้นทางคมนาคม แหล่งน้ำ และสาธารณูปโภค												
๖.๒ แผนงานการรักษาความสงบภายใน	๑	๔๙๕,๐๐๐	๖	๗,๐๖๑,๐๐๐	๕	๓,๕๔๐,๐๐๐	๐	๐	๐	๐	๑๒	๑๑,๐๙๖,๐๐๐
๖.๙ แผนงานอุตสาหกรรมและการโยธา	๒๕	๒๙,๖๑๐,๘๐๐	๒๓	๑๖,๓๑๘,๘๐๐	๓๓	๓๑,๖๙๔,๖๕๐	๓๑	๒๐,๘๕๑,๒๕๐	๑๖	๒๐,๖๐๒,๕๐๐	๑๒๖	๑๑๙,๐๗๘,๐๐๐
๖.๑๐ แผนงานการเกษตร	๐	๐	๔	๑,๑๖๖,๔๐๐	๑	๕๐๐,๐๐๐	๑	๒,๐๐๐,๐๐๐	๐	๐	๖	๓,๖๖๖,๔๐๐
รวม	๒๖	๓๐,๑๐๕,๘๐๐	๓๓	๒๔,๕๔๖,๒๐๐	๓๙	๓๕,๗๓๔,๖๕๐	๓๒	๒๒,๘๕๑,๒๕๐	๑๖	๒๐,๖๐๒,๕๐๐	๑๔๔	๑๓๓,๘๔๐,๔๐๐
<b>รวมทั้งหมด ๖ ยุทธศาสตร์</b>	<b>๘๘</b>	<b>๕๗,๒๐๔,๘๐๐</b>	<b>๑๐๓</b>	<b>๕๑,๓๖๖,๒๐๐</b>	<b>๑๑๖</b>	<b>๗๓,๐๑๙,๖๕๐</b>	<b>๑๐๖</b>	<b>๔๘,๕๒๖,๒๕๐</b>	<b>๙๐</b>	<b>๔๖,๖๐๗,๕๐๐</b>	<b>๕๐๓</b>	<b>๒๗๖,๗๒๔,๔๐๐</b>

## ๒. บัญชีโครงการพัฒนาท้องถิ่น

แบบ ผ.๐๒

## รายละเอียดโครงการพัฒนา

สำหรับ องค์การปกครองส่วนท้องถิ่นดำเนินการ เพื่อนำไปจัดทำงบประมาณรายจ่าย

แผนพัฒนาท้องถิ่น (พ.ศ. ๒๕๖๖ - ๒๕๗๐) ฉบับทบทวน ครั้งที่ ๑/๒๕๖๖

องค์การบริหารส่วนตำบลห้วยยาง อำเภอทับสะแก จังหวัดประจวบคีรีขันธ์

ก. ยุทธศาสตร์ชาติ ๒๐ ปี

ยุทธศาสตร์ที่ ๒ ยุทธศาสตร์ด้านการสร้างความสามารถในการแข่งขัน

ข. แผนพัฒนาเศรษฐกิจและสังคมแห่งชาติ ฉบับที่ ๑๓

หมวดหมู่ที่ ๒ ไทยเป็นจุดหมายของการท่องเที่ยวที่เน้นคุณภาพและความยั่งยืน

ค. Sustainable Development Goals : SDGs

เป้าหมายที่ ๘ ส่งเสริมการเติบโตทางเศรษฐกิจที่ต่อเนื่อง ครอบคลุม และยั่งยืน การจ้างงานเต็มที่มีผลิตภาพ และการมีงานที่เหมาะสมสำหรับทุกคน

ก. ยุทธศาสตร์จังหวัดที่ ๑ เสริมสร้างความโดดเด่นด้านการท่องเที่ยวบนพื้นฐานเอกลักษณ์ของจังหวัด ข. ยุทธศาสตร์การพัฒนาของ อปท. ในเขตจังหวัดที่ ๑ พัฒนาส่งเสริมการท่องเที่ยวและเศรษฐกิจ

๑ ยุทธศาสตร์การพัฒนากองการบริหารส่วนตำบลห้วยยาง ยุทธศาสตร์ที่ ๑ พัฒนาส่งเสริมการท่องเที่ยวและเศรษฐกิจ

กลยุทธ์ที่ ๑.๒ พัฒนาและสนับสนุนกิจกรรมการท่องเที่ยวตามเทศกาล งานประเพณี รวมถึงการท่องเที่ยวเชิงนิเวศน์และสุขภาพ แผนงาน : ๑.๘ แผนงานการศาสนาวัฒนธรรมและนันทนาการ

ที่	โครงการ	วัตถุประสงค์	เป้าหมาย (ผลผลิตของโครงการ)	งบประมาณและที่มา					ตัวชี้วัด (KPI)	ผลที่คาดว่าจะได้รับ	หน่วยงาน รับผิดชอบหลัก
				ปี ๒๕๖๖	ปี ๒๕๖๗	ปี ๒๕๖๘	ปี ๒๕๖๙	ปี ๒๕๗๐			
๑	โครงการประชาสัมพันธ์แหล่งท่องเที่ยว	เพื่อประชาสัมพันธ์และ และบริการด้านข่าวสาร ของแหล่งท่องเที่ยวให้แก่ นักท่องเที่ยว	ประชาชน พื้นที่ตำบลห้วยยาง	-	๕๐,๐๐๐	๕๐,๐๐๐	๕๐,๐๐๐	๕๐,๐๐๐	จำนวนประชาชนที่ รู้จักแหล่งท่องเที่ยว ในพื้นที่ตำบลห้วยยาง	นักท่องเที่ยวและ ประชาชนทั่วไป ได้รับข้อมูลข่าวสาร เกี่ยวกับการท่องเที่ยว	กองการศึกษา
๒	โครงการส่งเสริมการบำบัดสุขภาพ- ประโยชน์ ในวันสำคัญต่างๆ	เพื่อส่งเสริมกิจกรรมด้าน การส่งเสริมการท่องเที่ยว ตามเทศกาลงานประเพณี และเพื่อเพิ่มพื้นที่สีเขียว ช่วยลดสภาวะโลกร้อน	ประชาชน พื้นที่ตำบลห้วยยาง	-	-	๓๐,๐๐๐	๓๐,๐๐๐	๓๐,๐๐๐	จำนวนพื้นที่สีเขียว ที่เพิ่มขึ้น	ประชาชนได้ร่วมกัน บำบัดสุขภาพ ประโยชน์ร่วมกัน	กองการศึกษา
๓	โครงการปรับปรุงทัศนียภาพบริเวณ ชายหาดทะเล	เพื่อปรับปรุงทัศนียภาพ แหล่งท่องเที่ยวให้มีความ สวยงาม	หมู่ที่ ๕,๗	-	-	-	๑๐๐,๐๐๐	-	จำนวนแหล่งท่องเที่ยว ที่มีทัศนียภาพสวยงามขึ้น	ทัศนียภาพของแหล่ง ท่องเที่ยวมีความสวยงาม มากขึ้น	กองการศึกษา
๔	โครงการส่งเสริมพัฒนาคุณภาพ การบริการแก่นักท่องเที่ยว	เพื่อส่งเสริมเครือข่าย ท่องเที่ยวชุมชนให้มีส่วน ร่วมในการพัฒนาคุณภาพ การบริการนักท่องเที่ยว	๑ กลุ่ม	๕๐,๐๐๐	๕๐,๐๐๐	๕๐,๐๐๐	๕๐,๐๐๐	๕๐,๐๐๐	จำนวนเครือข่ายท่องเที่ยว ชุมชนได้รับการพัฒนา คุณภาพการบริการ	ภาคราชการ ภาคเอกชนมีส่วนร่วมใน การส่งเสริมการ ท่องเที่ยว และพัฒนา	กองการศึกษา

## ๒. บัญชีโครงการพัฒนาท้องถิ่น

แบบ ผ.๐๒

## รายละเอียดโครงการพัฒนา

สำหรับ องค์กรปกครองส่วนท้องถิ่นดำเนินการ เพื่อนำไปจัดทำงบประมาณรายจ่าย

แผนพัฒนาท้องถิ่น (พ.ศ. ๒๕๖๖ - ๒๕๗๐) ฉบับทบทวน ครั้งที่ ๑/๒๕๖๖

องค์การบริหารส่วนตำบลห้วยยาง อำเภอทับสะแก จังหวัดประจวบคีรีขันธ์

ก. ยุทธศาสตร์ชาติ ๒๐ ปี

ยุทธศาสตร์ที่ ๒ ยุทธศาสตร์ด้านการสร้างความสามารถในการแข่งขัน

ข. แผนพัฒนาเศรษฐกิจและสังคมแห่งชาติ ฉบับที่ ๑๓

หมวดหมู่ที่ ๒ ไทยเป็นจุดหมายของการท่องเที่ยวที่เน้นคุณภาพและความยั่งยืน

ค. Sustainable Development Goals : SDGs

เป้าหมายที่ ๘ ส่งเสริมการเติบโตทางเศรษฐกิจที่ต่อเนื่อง ครอบคลุม และยั่งยืน การจ้างงานเต็มที่มีผลิตภาพ และการมีงานที่เหมาะสมสำหรับทุกคน

ก. ยุทธศาสตร์จังหวัดที่ ๑ เสริมสร้างความโดดเด่นด้านการท่องเที่ยวบนพื้นฐานเอกลักษณ์ของจังหวัด ข. ยุทธศาสตร์การพัฒนาของ อปท. ในเขตจังหวัดที่ ๑ พัฒนาส่งเสริมการท่องเที่ยวและเศรษฐกิจ

๑ ยุทธศาสตร์การพัฒนาองค์การบริหารส่วนตำบลห้วยยาง ยุทธศาสตร์ที่ ๑ พัฒนาส่งเสริมการท่องเที่ยวและเศรษฐกิจ

กลยุทธ์ที่ ๑.๒ พัฒนาและสนับสนุนกิจกรรมการท่องเที่ยวตามเทศกาล งานประเพณี รวมถึงการท่องเที่ยวเชิงนิเวศน์และสุขภาพ แผนงาน : ๑.๘ แผนงานการศาสนาวัฒนธรรมและนันทนาการ

ที่	โครงการ	วัตถุประสงค์	เป้าหมาย (ผลผลิตของโครงการ)	งบประมาณและที่มา					ตัวชี้วัด (KPI)	ผลที่คาดว่าจะ ได้รับ	หน่วยงาน รับผิดชอบหลัก
				ปี ๒๕๖๖	ปี ๒๕๖๗	ปี ๒๕๖๘	ปี ๒๕๖๙	ปี ๒๕๗๐			
๕	โครงการเพิ่มศักยภาพการดูแลความปลอดภัยนักท่องเที่ยวในพื้นที่ชายทะเล หมู่ที่ ๕ และหมู่ที่ ๗	เพื่อเพิ่มศักยภาพในการดูแลช่วยเหลือด้านความปลอดภัยให้กับนักท่องเที่ยว	ตู้เก็บอุปกรณ์พร้อมอุปกรณ์ช่วยชีวิตนักท่องเที่ยว จำนวน ๔ ตู้	๖๐,๐๐๐	-	-	-	-	ร้อยละ ๘๐ ของความพึงพอใจของนักท่องเที่ยว	นักท่องเที่ยวและประชาชน ได้รับความปลอดภัยมากขึ้น	กองการศึกษา
๖	โครงการเพิ่มศักยภาพการดูแลความปลอดภัยนักท่องเที่ยวในพื้นตำบลห้วยยาง	เพื่อเพิ่มศักยภาพในการดูแลช่วยเหลือด้านความปลอดภัยให้กับนักท่องเที่ยว	ตู้เก็บอุปกรณ์พร้อมอุปกรณ์ช่วยชีวิตนักท่องเที่ยว จำนวน ๔ ตู้	-	-	๘๐,๐๐๐	-	-	ร้อยละ ๘๐ ของความพึงพอใจของนักท่องเที่ยว	นักท่องเที่ยวและประชาชน ได้รับความปลอดภัยมากขึ้น	กองการศึกษา
๗	โครงการติดตั้งจุดอาบน้ำสำหรับนักท่องเที่ยว บ้านชายทะเล หมู่ที่ ๗	เพื่อเพิ่มศักยภาพการให้บริการ	จุดบริการอาบน้ำนักท่องเที่ยว	-	๕๐,๐๐๐	-	-	-	ร้อยละ ๘๐ ของความพึงพอใจของนักท่องเที่ยว	นักท่องเที่ยวและประชาชน ได้รับความปลอดภัยมากขึ้น	กองการศึกษา
รวม	๗	โครงการ	-	๑๑๐,๐๐๐	๑๕๐,๐๐๐	๒๑๐,๐๐๐	๒๓๐,๐๐๐	๑๓๐,๐๐๐	-	-	-

## ๒. บัญชีโครงการพัฒนาท้องถิ่น

แบบ ผ.๐๒

## รายละเอียดโครงการพัฒนา

สำหรับ องค์กรปกครองส่วนท้องถิ่นดำเนินการ เพื่อนำไปจัดทำงบประมาณรายจ่าย

แผนพัฒนาท้องถิ่น (พ.ศ. ๒๕๖๖ - ๒๕๗๐) ฉบับทบทวน ครั้งที่ ๑/๒๕๖๖

องค์การบริหารส่วนตำบลห้วยยาง อำเภอทับสะแก จังหวัดประจวบคีรีขันธ์

ก. ยุทธศาสตร์ชาติ ๒๐ ปี

ยุทธศาสตร์ที่ ๒ ยุทธศาสตร์ด้านการสร้างความสามารถในการแข่งขัน

ข. แผนพัฒนาเศรษฐกิจและสังคมแห่งชาติ ฉบับที่ ๑๓

หมวดหมู่ที่ ๑ ไทยเป็นประเทศชั้นนำด้านสินค้าเกษตรและเกษตรแปรรูปมูลค่าสูง

ค. Sustainable Development Goals : SDGs

เป้าหมายที่ ๒ ยุติความหิวโหย บรรลุความมั่นคงทางอาหารและยกระดับโภชนาการ และส่งเสริมเกษตรกรรมที่ยั่งยืน

ก. ยุทธศาสตร์จังหวัดที่ ๒ เสริมสร้างนวัตกรรมกระบวนการผลิต การแปรรูป และการตลาดเป็นสินค้าเกษตรอุตสาหกรรมคุณภาพสูง ข. ยุทธศาสตร์การพัฒนาของ อปท. ในเขตจังหวัดที่ ๒ ยุทธศาสตร์การพัฒนาส่งเสริมรายได้และการผลิต

๑ ยุทธศาสตร์การพัฒนากองการบริหารส่วนตำบลห้วยยาง ยุทธศาสตร์ที่ ๒ การพัฒนาส่งเสริมรายได้และการผลิต

กลยุทธ์ที่ ๒.๑ ส่งเสริมและสนับสนุนการประกอบอาชีพที่มั่นคงและมีรายได้เพิ่มขึ้น ตามกระบวนการเรียนรู้หลักปรัชญาเศรษฐกิจพอเพียง แผนงาน : ๒.๑๐ แผนงานการเกษตร

ที่	โครงการ	วัตถุประสงค์	เป้าหมาย (ผลผลิตของโครงการ)	งบประมาณและที่มา					ตัวชี้วัด (KPI)	ผลที่คาดว่าจะได้รับ	หน่วยงาน รับผิดชอบหลัก
				ปี ๒๕๖๖	ปี ๒๕๖๗	ปี ๒๕๖๘	ปี ๒๕๖๙	ปี ๒๕๗๐			
๑	โครงการฝึกอบรมให้ความรู้เชิงปฏิบัติการด้านการประกอบอาชีพ	เพื่อจัดการฝึกอบรมให้กลุ่มอาชีพมีความรู้ในการประกอบอาชีพตามหลักปรัชญาเศรษฐกิจพอเพียง	พื้นที่ตำบลห้วยยาง	-	-	๕๐,๐๐๐	๕๐,๐๐๐	๕๐,๐๐๐	กลุ่มอาชีพมีความรู้เรื่องการประกอบอาชีพมากขึ้น	ประชาชนมีความรู้ในการประกอบอาชีพหลากหลายมากขึ้น	สำนักปลัด
๒	โครงการส่งเสริมการปลูกพืชแซมในสวนมะพร้าว	เพื่อให้ดินชุ่มชื้น ปรับปรุงบำรุงดิน และเพิ่มผลผลิต	พื้นที่ตำบลห้วยยาง	-	-	๕๐,๐๐๐	-	๕๐,๐๐๐	มีการปลูกพืชแซมในสวนมะพร้าวมากขึ้น	ประชาชนมีรายได้เพิ่มขึ้นจากการปลูกพืชแซมในสวนมะพร้าวและทำให้ดินมีความชุ่มชื้น	สำนักปลัด
๓	โครงการส่งเสริมการเลี้ยงโคขุน/โคเนื้อ	เพื่อยกระดับรายได้ให้แก่ครัวเรือนและสร้างความเข้มแข็งให้กับกลุ่มเกษตรกรผู้เลี้ยงโคขุนและโคเนื้อ	พื้นที่ตำบลห้วยยาง	-	๕๐,๐๐๐	-	๕๐,๐๐๐	-	กลุ่มอาชีพมีเงินทุนในการส่งเสริมการประกอบอาชีพ	เกษตรกรผู้เลี้ยงโคขุน/โคเนื้อมีความเข้มแข็ง	สำนักปลัด
๔	โครงการส่งเสริมการปลูกผักสวนครัว	เพื่อส่งเสริมการปฏิบัติตามหลักเศรษฐกิจพอเพียงและเพิ่มรายได้และลดรายจ่ายในครัวเรือน	พื้นที่ตำบลห้วยยาง	-	-	๕๐,๐๐๐	-	๕๐,๐๐๐	ประชาชนในพื้นที่รู้จักการดำรงชีวิตอยู่ตามหลักเศรษฐกิจพอเพียง	ประชาชนน้อมนำหลักปรัชญาเศรษฐกิจพอเพียงมาใช้	สำนักปลัด

## ๒. บัญชีโครงการพัฒนาท้องถิ่น

แบบ ผ.๐๒

## รายละเอียดโครงการพัฒนา

สำหรับ องค์การปกครองส่วนท้องถิ่นดำเนินการ เพื่อนำไปจัดทำงบประมาณรายจ่าย

แผนพัฒนาท้องถิ่น (พ.ศ. ๒๕๖๖ - ๒๕๗๐) ฉบับทบทวน ครั้งที่ ๑/๒๕๖๖

องค์การบริหารส่วนตำบลห้วยยาง อำเภอทับสะแก จังหวัดประจวบคีรีขันธ์

ก. ยุทธศาสตร์ชาติ ๒๐ ปี

ยุทธศาสตร์ที่ ๒

ยุทธศาสตร์ด้านการสร้างความสามารถในการแข่งขัน

ข. แผนพัฒนาเศรษฐกิจและสังคมแห่งชาติ ฉบับที่ ๑๓

หมวดหมายที่ ๑

ไทยเป็นประเทศชั้นนำด้านสินค้าเกษตรและเกษตรแปรรูปมูลค่าสูง

ค. Sustainable Development Goals : SDGs

เป้าหมายที่ ๒

ยุติความหิวโหย บรรลุความมั่นคงทางอาหารและยกระดับโภชนาการ และส่งเสริมเกษตรกรรมที่ยั่งยืน

ก. ยุทธศาสตร์จังหวัดที่ ๒ เสริมสร้างนวัตกรรมกระบวนการผลิต การแปรรูป และการตลาดเป็นสินค้าเกษตรอุตสาหกรรมคุณภาพสูง ข. ยุทธศาสตร์การพัฒนาของ อปท. ในเขตจังหวัดที่ ๒ ยุทธศาสตร์การพัฒนาส่งเสริมรายได้และการผลิต

➔ ยุทธศาสตร์การพัฒนาองค์การบริหารส่วนตำบลห้วยยาง ยุทธศาสตร์ที่ ๒ การพัฒนาส่งเสริมรายได้และการผลิต

กลยุทธ์ที่ ๒.๑ ส่งเสริมและสนับสนุนการประกอบอาชีพที่มั่นคงและมีรายได้เพิ่มขึ้น ตามกระบวนการเรียนรู้หลักปรัชญาเศรษฐกิจพอเพียง แผนงาน : ๒.๑๐ แผนงานการเกษตร

ที่	โครงการ	วัตถุประสงค์	เป้าหมาย (ผลผลิตของโครงการ)	งบประมาณและที่มา					ตัวชี้วัด (KPI)	ผลที่คาดว่าจะได้รับ	หน่วยงาน รับผิดชอบหลัก
				ปี ๒๕๖๖	ปี ๒๕๖๗	ปี ๒๕๖๘	ปี ๒๕๖๙	ปี ๒๕๗๐			
๕	โครงการอบรมให้ความรู้การปลูกพืชคลุมดินและปรับปรุงดินด้วยปุ๋ยพืชสด	เพื่อส่งเสริมให้ประชาชนมีความรู้ในการบำรุงรักษาหน้าดิน เพื่อลดการพังทลายของดิน	พื้นที่ตำบลห้วยยาง	-	๓๐,๐๐๐	-	๓๐,๐๐๐	-	ร้อยละ ๘๐ ของจำนวนประชาชนที่เข้าร่วมโครงการ	ดินมีคุณภาพดีขึ้นและ การพังทลายของหน้าดินลดลง	สำนักปลัด
๖	โครงการส่งเสริมสนับสนุนศูนย์ถ่ายทอดเทคโนโลยีการเกษตร	เพื่อส่งเสริมความรู้เรื่อง การประกอบอาชีพ	พื้นที่ตำบลห้วยยาง	-	๒๐,๐๐๐	๒๐,๐๐๐	๒๐,๐๐๐	๒๐,๐๐๐	ร้อยละ ๘๐ ของจำนวนประชาชนที่เข้าร่วมโครงการ	ประชาชนมีความรู้เรื่อง การประกอบอาชีพ	สำนักปลัด
๗	โครงการส่งเสริมการเลี้ยงและจัดหาแตนเบียนกำจัดแมลงด่าหนาม, หนอนหัวดำ	เพื่อเพิ่มจำนวนผู้เลี้ยงแตนเบียนกำจัดแมลงด่าหนาม และควบคุมแมลงศัตรูพืช	พื้นที่ตำบลห้วยยาง	-	-	๕๐,๐๐๐	๕๐,๐๐๐	๕๐,๐๐๐	สามารถ กำจัดแมลงด่าหนามและหนอนหัวดำได้มากขึ้น	เกษตรกรมีความรู้เรื่องการเลี้ยงแตนเบียนกำจัดแมลงด่าหนาม และลดการระบาดของศัตรูพืช	สำนักปลัด
๘	โครงการส่งเสริมศูนย์จัดการศัตรูพืชชุมชน	เพื่อส่งเสริมความรู้เรื่องการป้องกันกำจัดหนอนหัวดำและศัตรูพืชต่างๆ	พื้นที่ตำบลห้วยยาง	-	-	๒๐,๐๐๐	-	๒๐,๐๐๐	ศูนย์จัดการศัตรูพืชชุมชน มีความรู้เพิ่มมากขึ้น	เกษตรกรมีความรู้เรื่องการป้องกันกำจัดหนอนหัวดำ และศัตรูพืช	สำนักปลัด
๙	โครงการฝึกอบรมการทำปุ๋ยหมัก	เพื่อให้เกษตรกรมีความรู้ในการทำปุ๋ยชีวภาพ	พื้นที่ตำบลห้วยยาง	-	-	-	๕๐,๐๐๐	-	มีการทำปุ๋ยหมักชีวภาพมากขึ้น	ประชาชนมีความรู้ในการทำปุ๋ยหมัก, ปุ๋ยอินทรีย์ชีวภาพ	สำนักปลัด
รวม	๙	โครงการ	-	-	๑๐๐,๐๐๐	๒๔๐,๐๐๐	๒๕๐,๐๐๐	๒๔๐,๐๐๐	-	-	-

## ๒. บัญชีโครงการพัฒนาท้องถิ่น

แบบ ผ.๑๒

## รายละเอียดโครงการพัฒนา

สำหรับ องค์กรปกครองส่วนท้องถิ่นดำเนินการ เพื่อนำไปจัดทำงบประมาณรายจ่าย

แผนพัฒนาท้องถิ่น (พ.ศ. ๒๕๖๖ - ๒๕๗๐) ฉบับทบทวน ครั้งที่ ๑/๒๕๖๖

องค์การบริหารส่วนตำบลห้วยยาง อำเภอทับสะแก จังหวัดประจวบคีรีขันธ์

ก. ยุทธศาสตร์ชาติ ๒๐ ปี

ยุทธศาสตร์ที่ ๓ การพัฒนาและเสริมสร้างศักยภาพทรัพยากรมนุษย์

ข. แผนพัฒนาเศรษฐกิจและสังคมแห่งชาติ ฉบับที่ ๑๓

หมวดหมู่ที่ ๙ ไทยมีความยากจนข้ามรุ่นลดลง และคนไทยทุกคนมีความคุ้มครองทางสังคมที่เพียงพอ เหมาะสม

ค. Sustainable Development Goals : SDGs

เป้าหมายที่ ๑๖ ส่งเสริมสังคมที่สงบสุขและครอบคลุม เพื่อการพัฒนาที่ยั่งยืน ให้ทุกคนเข้าถึงความยุติธรรม และสร้างสถาบันที่มีประสิทธิผล รับผิดชอบ และครอบคลุมในทุกระดับ

ก. ยุทธศาสตร์จังหวัดที่ ๓ การพัฒนาสังคม การศึกษา และคุณภาพชีวิต ข. ยุทธศาสตร์การพัฒนาของ อปท. ในเขตจังหวัดที่ ๓ การพัฒนาสังคม การศึกษา และคุณภาพชีวิต

ยุทธศาสตร์การพัฒนากองการบริหารส่วนตำบลห้วยยาง ยุทธศาสตร์ที่ ๓ การพัฒนาสังคม การศึกษา และคุณภาพชีวิต

กลยุทธ์ที่ ๓.๓ ส่งเสริมและพัฒนาคุณภาพชีวิตความเป็นอยู่ของประชาชน แผนงาน : ๓.๑ แผนงานบริหารงานทั่วไป

ที่	โครงการ	วัตถุประสงค์	เป้าหมาย (ผลผลิตของโครงการ)	งบประมาณและที่มา					ตัวชี้วัด (KPI)	ผลที่คาดว่าจะ ได้รับ	หน่วยงาน รับผิดชอบหลัก
				ปี ๒๕๖๖	ปี ๒๕๖๗	ปี ๒๕๖๘	ปี ๒๕๖๙	ปี ๒๕๗๐			
๑	โครงการ อบต. พบประชาชน (อบต.เคลื่อนที่)	เพื่อให้ทราบถึงปัญหา ความเดือดร้อนและความ ต้องการของประชาชน	พื้นที่ตำบลห้วยยาง	๓๐,๐๐๐	๓๐,๐๐๐	๓๐,๐๐๐	๓๐,๐๐๐	๓๐,๐๐๐	ร้อยละ๘๐ ของ ผู้เข้าร่วมโครงการ	สามารถแก้ไขปัญหา ความเดือดร้อนได้ตรงกับ ความต้องการของประชาชน	สำนักปลัด
๒	โครงการสนับสนุนส่งเสริมศูนย์ ปฏิบัติการต่อสู้เพื่อเอาชนะยาเสพติด	เพื่อเพิ่มศักยภาพให้แก่ ศูนย์ปฏิบัติการป้องกันและ แก้ไขปัญหายาเสพติด	พื้นที่ตำบลห้วยยาง	๓๐,๐๐๐	๓๐,๐๐๐	๓๐,๐๐๐	๓๐,๐๐๐	๓๐,๐๐๐	ร้อยละ๘๐ ของ ผู้เข้าร่วมโครงการ	การทำงานของศูนย์ ปฏิบัติการต่อสู้เพื่อ เอาชนะยาเสพติดมี ประสิทธิภาพมากขึ้น	สำนักปลัด
๓	โครงการดำเนินงานชุมชนยั่งยืน เพื่อแก้ไขปัญหายาเสพติด แบบครบวงจรตามยุทธศาสตร์ชาติ	เพื่อเสริมสร้างความเข้มแข็งให้กับ ชุมชนในการเฝ้าระวัง ป้องกัน แก้ไข ปัญหายาเสพติดในพื้นที่โดย บูรณาการร่วมกับเครือข่ายในพื้นที่	ประชาชนในพื้นที่ พื้นที่ตำบลห้วยยาง	-	๓๐,๐๐๐	๓๐,๐๐๐	๓๐,๐๐๐	๓๐,๐๐๐	จำนวนผู้ติดยาเสพติด ที่พื้นที่ตำบลห้วยยาง ลดลง	ประชาชนห่างไกล ยาเสพติด และเป็น พื้นที่ปลอดยาเสพติด	กองสาธารณสุขฯ
รวม	๓	โครงการ	-	๖๐,๐๐๐	๙๐,๐๐๐	๙๐,๐๐๐	๙๐,๐๐๐	๙๐,๐๐๐	-	-	-

๒. บัญชีโครงการพัฒนาท้องถิ่น

แบบ ผ.๐๒

รายละเอียดโครงการพัฒนา

สำหรับ องค์กรปกครองส่วนท้องถิ่นดำเนินการ เพื่อนำไปจัดทำงบประมาณรายจ่าย

แผนพัฒนาท้องถิ่น (พ.ศ. ๒๕๖๖ - ๒๕๗๐) ฉบับทบทวน ครั้งที่ ๑/๒๕๖๖

องค์การบริหารส่วนตำบลห้วยยาง อำเภอทับสะแก จังหวัดประจวบคีรีขันธ์

ก. ยุทธศาสตร์ชาติ ๒๐ ปี

ยุทธศาสตร์ที่ ๓ การพัฒนาและเสริมสร้างศักยภาพทรัพยากรมนุษย์

ข. แผนพัฒนาเศรษฐกิจและสังคมแห่งชาติ ฉบับที่ ๑๓

หมวดหมายที่ ๙ ไทยมีความยากจนข้ามรุ่นลดลง และคนไทยทุกคนมีความคุ้มครองทางสังคมที่เพียงพอ เหมาะสม

ค. Sustainable Development Goals : SDGs

เป้าหมายที่ ๑๖ ส่งเสริมสังคมที่สงบสุขและครอบคลุม เพื่อการพัฒนาที่ยั่งยืน ให้ทุกคนเข้าถึงความยุติธรรม และสร้างสถาบันที่มีประสิทธิภาพ รับผิดชอบ และครอบคลุมในทุกระดับ

ก. ยุทธศาสตร์จังหวัดที่ ๓ การพัฒนาสังคม การศึกษา และคุณภาพชีวิต ข. ยุทธศาสตร์การพัฒนาของ อปท. ในเขตจังหวัดที่ ๓ การพัฒนาสังคม การศึกษา และคุณภาพชีวิต

➔ ยุทธศาสตร์พัฒนาองค์การบริหารส่วนตำบลห้วยยาง ยุทธศาสตร์ที่ ๓ การพัฒนาสังคม การศึกษา และคุณภาพชีวิต

กลยุทธ์ที่ ๓.๑๑ พัฒนาระบบป้องกันและบรรเทาสาธารณภัยให้มีประสิทธิภาพ แผนงาน : ๓.๒ แผนงานการรักษาความสงบภายใน

ที่	โครงการ	วัตถุประสงค์	เป้าหมาย (ผลผลิตของโครงการ)	งบประมาณและที่มา					ตัวชี้วัด (KPI)	ผลที่คาดว่าจะ จะได้รับ	หน่วยงาน รับผิดชอบหลัก
				ปี ๒๕๖๖	ปี ๒๕๖๗	ปี ๒๕๖๘	ปี ๒๕๖๙	ปี ๒๕๗๐			
๑	โครงการชุดปฏิบัติการจิตอาสา ภัยพิบัติประจำองค์กรปกครองส่วน ท้องถิ่น	เพื่อจัดตั้งชุดปฏิบัติการจิตอาสา ภัยพิบัติประจำองค์กรปกครอง ส่วนท้องถิ่น เพื่อช่วยเหลือป้องกัน และบรรเทาสาธารณภัยให้แก่ ประชาชนในพื้นที่และบริเวณใกล้เคียง	จัดตั้งชุดปฏิบัติการจิตอาสา ฝึกทบทวน และสนับสนุน โครงการจิตอาสาพระราช- ทาน ๙๐๔ ทั่วประเทศ.	๑๕๐,๐๐๐	๑๕๐,๐๐๐	๑๕๐,๐๐๐	๑๕๐,๐๐๐	๑๕๐,๐๐๐	จำนวนประชาชนที่เข้า ร่วมเป็นจิตอาสา	ชุดปฏิบัติการจิตอาสา ภัยพิบัติฯ มีทักษะและ ความรู้ในการช่วยเหลือป้องกัน และบรรเทาสาธารณภัย เมื่อเกิดภัยพิบัติได้อย่างดี	สำนักปลัด
๒	โครงการฝึกอบรมอาสาสมัครในการ ป้องกันและแก้ไขปัญหาเพื่อการ ป้องกันและบรรเทาสาธารณภัย	เพื่อเป็นการเตรียมความ พร้อมในการป้องกันและแก้ไขปัญหา สาธารณภัยและเพิ่มศักยภาพ เจ้าหน้าที่และสมาชิกอาสาสมัครฯ	เจ้าหน้าที่ ศูนย์ อปพร. อาสาสมัคร กู้ชีพ กู้ภัย	๑๐๐,๐๐๐	๑๐๐,๐๐๐	๑๐๐,๐๐๐	๑๐๐,๐๐๐	๑๐๐,๐๐๐	ประชาชน ร้อยละ ๘๐ ที่เข้าร่วมโครงการ	ทำให้อาสาสมัครได้รับความรู้ และสามารถปฏิบัติได้อย่าง ถูกต้อง และแก้ไขจาก สาธารณภัยได้ทันต่อเหตุการณ์	สำนักปลัด
๓	โครงการจิตอาสาพระราชทาน	เพื่อให้เกิดประโยชน์ต่อ ประชาชนในการ ทำกิจกรรมสาธารณะประโยชน์	จิตอาสาทั้งหมด ในชุมชนเข้าร่วมบำเพ็ญ สาธารณะประโยชน์	๑๐๐,๐๐๐	๑๐๐,๐๐๐	๑๐๐,๐๐๐	๑๐๐,๐๐๐	๑๐๐,๐๐๐	ร้อยละ ๑๐๐ ของจำนวน ประชาชนที่ได้รับการ ช่วยเหลือ	ประชาชนในชุมชน ได้รับ ประโยชน์ ในการทำกิจกรรม	สำนักปลัด
๔	โครงการฝึกอบรมอาสาสมัคร ป้องกันฝ่ายพลเรือน (อปพร.)	เพื่อฝึกอบรมอาสาสมัคร ป้องกันฝ่ายพลเรือน (อปพร.)	อาสาสมัครป้องกัน ฝ่ายพลเรือน (อปพร.)	๑๒๐,๐๐๐	๒๐๐,๐๐๐	๒๐๐,๐๐๐	๑๐๐,๐๐๐	๑๐๐,๐๐๐	จำนวนของ อปพร. ที่ได้รับการฝึกอบรม	อาสาสมัครป้องกันฝ่ายพลเรือน (อปพร.) ได้รับการฝึกอบรม	สำนักปลัด

## ๒. บัญชีโครงการพัฒนาท้องถิ่น

แบบ ผ.๐๒

## รายละเอียดโครงการพัฒนา

สำหรับ องค์กรปกครองส่วนท้องถิ่นดำเนินการ เพื่อนำไปจัดทำงบประมาณรายจ่าย

แผนพัฒนาท้องถิ่น (พ.ศ. ๒๕๖๖ - ๒๕๗๐) ฉบับทบทวน ครั้งที่ ๑/๒๕๖๖

องค์การบริหารส่วนตำบลห้วยยาง อำเภอทับสะแก จังหวัดประจวบคีรีขันธ์

ก. ยุทธศาสตร์ชาติ ๒๐ ปี

ยุทธศาสตร์ที่ ๓ การพัฒนาและเสริมสร้างศักยภาพทรัพยากรมนุษย์

ข. แผนพัฒนาเศรษฐกิจและสังคมแห่งชาติ ฉบับที่ ๑๓

หมวดหมายที่ ๙ ไทยมีความยากจนข้ามรุ่นลดลง และคนไทยทุกคนมีความคุ้มครองทางสังคมที่เพียงพอ เหมาะสม

ค. Sustainable Development Goals : SDGs

เป้าหมายที่ ๑๖ ส่งเสริมสังคมที่สงบสุขและครอบคลุม เพื่อการพัฒนาที่ยั่งยืน ให้ทุกคนเข้าถึงความยุติธรรม และสร้างสถาบันที่มีประสิทธิภาพ รับผิดชอบ และครอบคลุมในทุกระดับ

ก. ยุทธศาสตร์จังหวัดที่ ๓ การพัฒนาสังคม การศึกษา และคุณภาพชีวิต ข. ยุทธศาสตร์การพัฒนาของ อปท. ในเขตจังหวัดที่ ๓ การพัฒนาสังคม การศึกษา และคุณภาพชีวิต

๑ ยุทธศาสตร์พัฒนาองค์การบริหารส่วนตำบลห้วยยาง ยุทธศาสตร์ที่ ๓ การพัฒนาสังคม การศึกษา และคุณภาพชีวิต

กลยุทธ์ที่ ๓.๑๑ พัฒนาระบบป้องกันและบรรเทาสาธารณภัยให้มีประสิทธิภาพ แผนงาน : ๓.๒ แผนงานการรักษาความสงบภายใน

ที่	โครงการ	วัตถุประสงค์	เป้าหมาย (ผลผลิตของโครงการ)	งบประมาณและที่มา					ตัวชี้วัด (KPI)	ผลที่คาดว่าจะ จะได้รับ	หน่วยงาน รับผิดชอบหลัก
				ปี ๒๕๖๖	ปี ๒๕๖๗	ปี ๒๕๖๘	ปี ๒๕๖๙	ปี ๒๕๗๐			
๕	โครงการป้องกันและลดอุบัติเหตุทางถนนในช่วงเทศกาลสำคัญ	เพื่อลดอุบัติเหตุในช่วงที่มีวันหยุดติดต่อกันตามเทศกาล	ประชาชนทั่วไป	๕๐,๐๐๐	๕๐,๐๐๐	๕๐,๐๐๐	๕๐,๐๐๐	๕๐,๐๐๐	จำนวนอุบัติเหตุในช่วงวันหยุดเทศกาลสำคัญ	อุบัติเหตุทางท้องถนนในช่วงวันหยุดเทศกาลสำคัญลดลง	สำนักปลัด
๖	โครงการฝึกอบรมอาสาสมัครป้องกันไฟป่า	เพื่อเพิ่มประสิทธิภาพการปฏิบัติงานในการป้องกันและดับไฟป่า	อาสาสมัครชุมชน	๑๐๐,๐๐๐	๑๐๐,๐๐๐	๑๐๐,๐๐๐	๑๐๐,๐๐๐	๑๐๐,๐๐๐	จำนวนอาสาสมัครมีความรู้	มีความรู้ความเข้าใจในการปฏิบัติงานให้มีประสิทธิภาพเพิ่มขึ้น	สำนักปลัด
๗	โครงการติดตั้งกล้องวงจรปิดภายในตำบลห้วยยาง	เพื่อความปลอดภัยในชีวิตและทรัพย์สินของประชาชน	พื้นที่ตำบลห้วยยาง จำนวน ๔๔ จุด	-	-	๑๐,๐๐๐,๐๐๐	-	-	จำนวนอุบัติเหตุและอาชญากรรมที่ลดลง	ปัญหาอาชญากรรมลดลง ประชาชนมีความปลอดภัยในชีวิตและทรัพย์สิน	สำนักปลัด
๘	โครงการติดตั้งกล้องวงจรปิดภายในสำนักงาน อบต. ห้วยยาง	เพื่อความปลอดภัยในชีวิตและทรัพย์สินของประชาชนผู้มาติดต่อราชการและทรัพย์สินของทางราชการ	ภายในสำนักงาน อบต. ห้วยยาง	-	๓๕,๐๐๐	-	-	-	ร้อยละ ๘๕ ของประชาชนผู้มาติดต่อราชการ มีความปลอดภัยในชีวิตและทรัพย์สิน	ความปลอดภัยในชีวิตและทรัพย์สินของประชาชนผู้มาติดต่อราชการ และทรัพย์สินของทางราชการ	สำนักปลัด
๙	โครงการช่วยเหลือประชาชนตามอำนาจหน้าที่ ขององค์กรปกครองส่วนท้องถิ่นกรณีเี่ยวยาหรือฟื้นฟูหลังเกิดสาธารณภัย	เพื่อช่วยเหลือประชาชนตามอำนาจหน้าที่ ขององค์กรปกครองส่วนท้องถิ่นกรณีเี่ยวยาหรือฟื้นฟูหลังเกิดสาธารณภัย	พื้นที่ตำบลห้วยยาง	๑๐๐,๐๐๐	๑๐๐,๐๐๐	๑๐๐,๐๐๐	๑๐๐,๐๐๐	๑๐๐,๐๐๐	ประชาชนร้อยละ ๙๐ ได้รับการช่วยเหลือ	ประชาชนได้รับการช่วยเหลือเี่ยวยาหรือฟื้นฟูหลังเกิดสาธารณภัย	สำนักปลัด
รวม	๙	โครงการ	-	๗๒๐,๐๐๐	๘๓๕,๐๐๐	๑๐,๘๐๐,๐๐๐	๗๐๐,๐๐๐	๗๐๐,๐๐๐	-	-	-

## ๒. บัญชีโครงการพัฒนาท้องถิ่น

แบบ ผ.๐๒

## รายละเอียดโครงการพัฒนา

สำหรับ องค์การบริหารส่วนท้องถิ่นดำเนินการ เพื่อนำไปจัดทำงบประมาณรายจ่าย

แผนพัฒนาท้องถิ่น (พ.ศ. ๒๕๖๖ - ๒๕๗๐) ฉบับทบทวน ครั้งที่ ๑/๒๕๖๖

องค์การบริหารส่วนตำบลห้วยยาง อำเภอทับสะแก จังหวัดประจวบคีรีขันธ์

ก. ยุทธศาสตร์ชาติ ๒๐ ปี

ยุทธศาสตร์ที่ ๓ การพัฒนาและเสริมสร้างศักยภาพทรัพยากรมนุษย์

ข. แผนพัฒนาเศรษฐกิจและสังคมแห่งชาติ ฉบับที่ ๑๓

หมวดหมายที่ ๑๒ ไทยมีกำลังคนสมรรถนะสูง มุ่งเรียนรู้อย่างต่อเนื่อง ตอบโจทย์การพัฒนาแห่งอนาคต

ค. Sustainable Development Goals : SDGs

เป้าหมายที่ ๔ สร้างหลักประกันว่าทุกคนมีการศึกษาที่มีคุณภาพอย่างครอบคลุมและเท่าเทียม และสนับสนุนโอกาสในการเรียนรู้ตลอดชีวิต

ก. ยุทธศาสตร์จังหวัดที่ ๓ การพัฒนาสังคม การศึกษา และคุณภาพชีวิต ข. ยุทธศาสตร์การพัฒนาของ อปท. ในเขตจังหวัดที่ ๓ การพัฒนาสังคม การศึกษา และคุณภาพชีวิต

๑ ยุทธศาสตร์การพัฒนากองการบริการส่วนตำบลห้วยยาง ยุทธศาสตร์ที่ ๓ การพัฒนาสังคม การศึกษา และคุณภาพชีวิต

กลยุทธ์ที่ ๓.๗ พัฒนาคุณภาพการศึกษาทั้งในระบบและนอกระบบและการศึกษาตามอัธยาศัย แผนงาน : ๓.๓ แผนงานการศึกษา

ที่	โครงการ	วัตถุประสงค์	เป้าหมาย (ผลผลิตของโครงการ)	งบประมาณและที่มา					ตัวชี้วัด (KPI)	ผลที่คาดว่าจะได้รับ	หน่วยงาน รับผิดชอบหลัก
				ปี ๒๕๖๖	ปี ๒๕๖๗	ปี ๒๕๖๘	ปี ๒๕๖๙	ปี ๒๕๗๐			
๑	โครงการแข่งขันกีฬานักเรียน	เพื่อส่งเสริมการออกกำลังกาย เพื่อให้เด็กมีสุขภาพร่างกายแข็งแรงเหมาะสมตามวัย และส่งเสริมความสามัคคีให้กับเด็ก	ศูนย์พัฒนาเด็กเล็ก ๓ ศูนย์	-	-	๓๐,๐๐๐	๓๐,๐๐๐	๓๐,๐๐๐	จำนวนเด็กที่ได้รับการส่งเสริมการออกกำลังกาย	สร้างความสัมพันธ์ระหว่างศูนย์พัฒนาเด็กเล็กและผู้ปกครองและเด็ก มีความมั่นใจกล้าแสดงออก และมีความสามัคคี	กองการศึกษา
๒	โครงการวันเด็กแห่งชาติ	เพื่อให้เด็กมีส่วนร่วมใน การทำกิจกรรมเกิดความสุข สนุกสนาน ส่งเสริมความสามัคคี และส่งเสริมให้เด็กกล้าแสดงออกกล้าแสดงออก	เด็กทุกคนในพื้นที่ตำบลห้วยยาง	๕๐,๐๐๐	๑๘๐,๐๐๐	๓๐๐,๐๐๐	๓๐๐,๐๐๐	๓๐๐,๐๐๐	จำนวนเด็ก ร้อยละ ๙๐ ที่เข้าร่วมโครงการ	เด็กมีความสุข สนุกสนานจากการเข้าร่วมกิจกรรม และกล้าแสดงออก	กองการศึกษา
๓	โครงการพัฒนาบุคลากรครู	เพื่อให้ครูผู้ดูแลเด็กทุกคนมีความรู้ความเข้าใจในการจัดกระบวนการเรียน การสอน	ครูและบุคลากรทางการศึกษา	๑๒๐,๐๐๐	๑๒๐,๐๐๐	๑๒๐,๐๐๐	๑๒๐,๐๐๐	๑๒๐,๐๐๐	จำนวนครูและบุคลากรทางการศึกษา ที่ได้รับการพัฒนา	จำนวนครูและบุคลากรทางการศึกษามีความรู้ความเข้าใจกระบวนการเรียนการสอนมากขึ้น	กองการศึกษา

## ๒. บัญชีโครงการพัฒนาท้องถิ่น

แบบ ผ.๐๒

## รายละเอียดโครงการพัฒนา

สำหรับ องค์การปกครองส่วนท้องถิ่นดำเนินการ เพื่อนำไปจัดทำงบประมาณรายจ่าย

แผนพัฒนาท้องถิ่น (พ.ศ. ๒๕๖๖ - ๒๕๗๐) ฉบับทบทวน ครั้งที่ ๑/๒๕๖๖

องค์การบริหารส่วนตำบลห้วยยาง อำเภอทับสะแก จังหวัดประจวบคีรีขันธ์

ก. ยุทธศาสตร์ชาติ ๒๐ ปี

ยุทธศาสตร์ที่ ๓ การพัฒนาและเสริมสร้างศักยภาพทรัพยากรมนุษย์

ข. แผนพัฒนาเศรษฐกิจและสังคมแห่งชาติ ฉบับที่ ๑๓

หมวดหมายที่ ๑๒ ไทยมีกำลังคนสมรรถนะสูง มุ่งเรียนรู้อย่างต่อเนื่อง ตอบโจทย์การพัฒนาแห่งอนาคต

ค. Sustainable Development Goals : SDGs

เป้าหมายที่ ๔ สร้างหลักประกันว่าทุกคนมีการศึกษาที่มีคุณภาพอย่างครอบคลุมและเท่าเทียม และสนับสนุนโอกาสในการเรียนรู้ตลอดชีวิต

ก. ยุทธศาสตร์จังหวัดที่ ๓ การพัฒนาสังคม การศึกษา และคุณภาพชีวิต ข. ยุทธศาสตร์การพัฒนาของ อปท. ในเขตจังหวัดที่ ๓ การพัฒนาสังคม การศึกษา และคุณภาพชีวิต

๑ ยุทธศาสตร์การพัฒนาด้านองค์การบริหารส่วนตำบลห้วยยาง ยุทธศาสตร์ที่ ๓ การพัฒนาสังคม การศึกษา และคุณภาพชีวิต

กลยุทธ์ที่ ๓.๗ พัฒนาคุณภาพการศึกษาทั้งในระบบและนอกระบบและการศึกษาตามอัธยาศัย แผนงาน : ๓.๓ แผนงานการศึกษา

ที่	โครงการ	วัตถุประสงค์	เป้าหมาย (ผลผลิตของโครงการ)	งบประมาณและที่มา					ตัวชี้วัด (KPI)	ผลที่คาดว่าจะ ได้รับ	หน่วยงาน รับผิดชอบหลัก
				ปี ๒๕๖๖	ปี ๒๕๖๗	ปี ๒๕๖๘	ปี ๒๕๖๙	ปี ๒๕๗๐			
๔	โครงการจัดซื้ออาหารเสริม (นม) ให้แก่โรงเรียนสังกัด สพฐ. ในเขต อบต.	เพื่อส่งเสริมให้นักเรียนมีสุขภาพอนามัยที่แข็งแรงและได้รับประทานอาหารเสริม (นม) ครบ ๑๐๐%	จัดหาอาหารเสริม (นม) ให้กับโรงเรียนสังกัด (สหฐ.) ในเขต อบต.	๑,๔๐๐,๐๐๐	๑,๔๐๐,๐๐๐	๑,๔๐๐,๐๐๐	๑,๔๐๐,๐๐๐	๑,๔๐๐,๐๐๐	จำนวนนักเรียนที่ได้รับอาหารเสริมครบถ้วน	นักเรียนมีสุขภาพอนามัย ที่แข็งแรง	กองการศึกษา
๕	โครงการอุดหนุนโรงเรียนบ้านทุ่งยาว	เพื่อให้โรงเรียนมีบุคลากรที่เพียงพอแก่นักเรียนในการจัดการศึกษาของโรงเรียนให้มีประสิทธิภาพ	อุดหนุนโครงการฯ ของโรงเรียนบ้านทุ่งยาวในการจ้างครูอัตราจ้าง จำนวน ๒ โครงการ	๒๑๖,๐๐๐	๒๑๖,๐๐๐	๒๑๖,๐๐๐	๒๑๖,๐๐๐	๒๑๖,๐๐๐	จำนวนนักเรียนที่มีคุณภาพ	โรงเรียนมีจำนวนบุคลากรที่เพียงพอและนักเรียนได้รับการศึกษาที่มีคุณภาพ	กองการศึกษา
๖	โครงการอุดหนุนโรงเรียนบ้านเนินดินแดง	เพื่อให้โรงเรียนมีบุคลากรที่เพียงพอแก่นักเรียนในการจัดการศึกษาของโรงเรียนให้มีประสิทธิภาพ	อุดหนุนโครงการฯ ของโรงเรียนบ้านเนินดินแดงในการจ้างครูอัตราจ้าง	๒๑๖,๐๐๐	๒๑๖,๐๐๐	๒๑๖,๐๐๐	๒๑๖,๐๐๐	๒๑๖,๐๐๐	จำนวนนักเรียนที่มีคุณภาพ	โรงเรียนมีจำนวนบุคลากรที่เพียงพอและนักเรียนได้รับการศึกษาที่มีคุณภาพ	กองการศึกษา
๗	โครงการอุดหนุนโรงเรียนบ้านห้วยยาง มิตรภาพที่ ๓๕	เพื่อให้โรงเรียนมีบุคลากรที่เพียงพอแก่นักเรียนในการจัดการศึกษาของโรงเรียนให้มีประสิทธิภาพ	อุดหนุนโครงการฯ ของโรงเรียนบ้านห้วยยาง มิตรภาพที่ ๓๕ ในการจ้างครูอัตราจ้าง	๒๑๖,๐๐๐	๒๑๖,๐๐๐	๒๑๖,๐๐๐	๒๑๖,๐๐๐	๒๑๖,๐๐๐	จำนวนนักเรียนที่มีคุณภาพ	โรงเรียนมีจำนวนบุคลากรที่เพียงพอและนักเรียนได้รับการศึกษาที่มีคุณภาพ	กองการศึกษา

## ๒. บัญชีโครงการพัฒนาท้องถิ่น

แบบ ผ.๑๒

## รายละเอียดโครงการพัฒนา

สำหรับ องค์กรปกครองส่วนท้องถิ่นดำเนินการ เพื่อนำไปจัดทำงบประมาณรายจ่าย

แผนพัฒนาท้องถิ่น (พ.ศ. ๒๕๖๖ - ๒๕๗๐) ฉบับทบทวน ครั้งที่ ๑/๒๕๖๖

องค์การบริหารส่วนตำบลห้วยยาง อำเภอทับสะแก จังหวัดประจวบคีรีขันธ์

ก. ยุทธศาสตร์ชาติ ๒๐ ปี

ยุทธศาสตร์ที่ ๓ การพัฒนาและเสริมสร้างศักยภาพทรัพยากรมนุษย์

ข. แผนพัฒนาเศรษฐกิจและสังคมแห่งชาติ ฉบับที่ ๑๓

หมวดหมายที่ ๑๒ ไทยมีกำลังคนสมรรถนะสูง มุ่งเรียนรู้อย่างต่อเนื่อง ตอบโจทย์การพัฒนาแห่งอนาคต

ค. Sustainable Development Goals : SDGs

เป้าหมายที่ ๔ สร้างหลักประกันว่าทุกคนมีการศึกษาที่มีคุณภาพอย่างครอบคลุมและเท่าเทียม และสนับสนุนโอกาสในการเรียนรู้ตลอดชีวิต

ก. ยุทธศาสตร์จังหวัดที่ ๓ การพัฒนาสังคม การศึกษา และคุณภาพชีวิต ข. ยุทธศาสตร์การพัฒนาของ อปท. ในเขตจังหวัดที่ ๓ การพัฒนาสังคม การศึกษา และคุณภาพชีวิต

๑ ยุทธศาสตร์การพัฒนากองการบริการส่วนตำบลห้วยยาง ยุทธศาสตร์ที่ ๓ การพัฒนาสังคม การศึกษา และคุณภาพชีวิต

กลยุทธ์ที่ ๓.๗ พัฒนาคุณภาพการศึกษาทั้งในระบบและนอกระบบและการศึกษาตามอัธยาศัย แผนงาน : ๓.๓ แผนงานการศึกษา

ที่	โครงการ	วัตถุประสงค์	เป้าหมาย (ผลผลิตของโครงการ)	งบประมาณและที่มา					ตัวชี้วัด (KPI)	ผลที่คาดว่าจะ ได้รับ	หน่วยงาน รับผิดชอบหลัก
				ปี ๒๕๖๖	ปี ๒๕๖๗	ปี ๒๕๖๘	ปี ๒๕๖๙	ปี ๒๕๗๐			
๘	โครงการอุดหนุนโรงเรียนประชาพิทักษ์	เพื่อให้โรงเรียนมีบุคลากร ที่เพียงพอ กับนักเรียนในการจัดการศึกษาของ โรงเรียนให้มีประสิทธิภาพ	อุดหนุนโครงการฯ ของ โรงเรียนประชาพิทักษ์ ในการจ้างครูอัตราจ้าง	๒๑๖,๐๐๐	๒๑๖,๐๐๐	๒๑๖,๐๐๐	๒๑๖,๐๐๐	๒๑๖,๐๐๐	จำนวนนักเรียนที่มี คุณภาพ	โรงเรียนมีจำนวนบุคลากร ที่เพียงพอและนักเรียน ได้รับการศึกษาที่มีคุณภาพ	กองการศึกษา
๙	โครงการอุดหนุนโรงเรียนห้วยยางวิทยา	เพื่อให้โรงเรียนมีบุคลากร ที่เพียงพอกับนักเรียนใน การจัดการศึกษาของ โรงเรียนให้มีประสิทธิภาพ	อุดหนุนโครงการฯ ของ โรงเรียนห้วยยางวิทยา ในการจ้างครูอัตราจ้าง	๒๑๖,๐๐๐	๒๑๖,๐๐๐	๒๑๖,๐๐๐	๒๑๖,๐๐๐	๒๑๖,๐๐๐	จำนวนนักเรียน ที่มีคุณภาพ	โรงเรียนมีจำนวน บุคลากรที่เพียงพอ และนักเรียนได้รับการ ศึกษาที่มีคุณภาพ	กองการศึกษา
๑๐	โครงการจัดซื้ออาหารเสริม (นม) ให้แก่เด็กปฐมวัยในศูนย์พัฒนา เด็กเล็ก	เพื่อส่งเสริมให้เด็กปฐมวัย ได้รับประทานอาหารเสริม (นม) ครบ ๑๐๐%	จัดหาอาหารเสริม (นม) ให้กับศูนย์พัฒนาเด็กเล็ก ในสังกัด อบต.ห้วยยาง	๑๘๐,๐๐๐	๒๐๐,๐๐๐	๒๐๐,๐๐๐	๒๐๐,๐๐๐	๒๐๐,๐๐๐	จำนวนเด็กปฐมวัยที่ ได้รับอาหารเสริม ครบถ้วน	เด็กปฐมวัยมีสุขภาพ อนามัยที่แข็งแรง	กองการศึกษา
๑๑	อุดหนุนโครงการอาหารกลางวัน โรงเรียนสังกัด สพฐ. ในเขต อบต.	เพื่อให้นักเรียนได้รับบริโภค อาหารที่เพียงพอมีคุณภาพ ถูกหลักโภชนาการ	สนับสนุนค่าจัดหาอาหาร กลางวันให้กับโรงเรียน สังกัดสำนักงานคณะ กรรมการการศึกษาขั้น พื้นฐาน (สปฐ.) ในเขต อบต.	๒,๘๐๐,๐๐๐	๒,๘๐๐,๐๐๐	๒,๘๐๐,๐๐๐	๒,๘๐๐,๐๐๐	๒,๘๐๐,๐๐๐	จำนวนนักเรียนที่ได้ รับประทานอาหาร อย่างพอเพียงและ ถูกหลักโภชนาการ	นักเรียนได้รับบริโภค อาหารที่เพียงพอ และ ถูกหลักโภชนาการ	กองการศึกษา

๒. บัญชีโครงการพัฒนาท้องถิ่น

แบบ ผ.๐๒

รายละเอียดโครงการพัฒนา

สำหรับ องค์กรปกครองส่วนท้องถิ่นดำเนินการ เพื่อนำไปจัดทำงบประมาณรายจ่าย

แผนพัฒนาท้องถิ่น (พ.ศ. ๒๕๖๖ - ๒๕๗๐) ฉบับทบทวน ครั้งที่ ๑/๒๕๖๖

องค์การบริหารส่วนตำบลห้วยยาง อำเภอทับสะแก จังหวัดประจวบคีรีขันธ์

ก. ยุทธศาสตร์ชาติ ๒๐ ปี

ยุทธศาสตร์ที่ ๓

การพัฒนาและเสริมสร้างศักยภาพทรัพยากรมนุษย์

ข. แผนพัฒนาเศรษฐกิจและสังคมแห่งชาติ ฉบับที่ ๑๓

หมวดหมู่ที่ ๑๒

ไทยมีกำลังคนสมรรถนะสูง มุ่งเรียนรู้อย่างต่อเนื่อง ตอบโจทย์การพัฒนาแห่งอนาคต

ค. Sustainable Development Goals : SDGs

เป้าหมายที่ ๔

สร้างหลักประกันว่าทุกคนมีการศึกษาที่มีคุณภาพอย่างครอบคลุมและเท่าเทียม และสนับสนุนโอกาสในการเรียนรู้ตลอดชีวิต

ก. ยุทธศาสตร์จังหวัดที่ ๓ การพัฒนาสังคม การศึกษา และคุณภาพชีวิต ข. ยุทธศาสตร์การพัฒนาของ อปท.ในเขตจังหวัดที่ ๓ การพัฒนาสังคม การศึกษา และคุณภาพชีวิต

ยุทธศาสตร์การพัฒนากองการบริหารส่วนตำบลห้วยยาง ยุทธศาสตร์ที่ ๓ การพัฒนาสังคม การศึกษา และคุณภาพชีวิต

กลยุทธ์ที่ ๓.๗ พัฒนาคุณภาพการศึกษาทั้งในระบบและนอกระบบและการศึกษาตามอัธยาศัย แผนงาน : ๓.๓ แผนงานการศึกษา

ที่	โครงการ	วัตถุประสงค์	เป้าหมาย (ผลผลิตของโครงการ)	งบประมาณและที่มา					ตัวชี้วัด (KPI)	ผลที่คาดว่าจะได้รับ	หน่วยงาน รับผิดชอบหลัก
				ปี ๒๕๖๖	ปี ๒๕๖๗	ปี ๒๕๖๘	ปี ๒๕๖๙	ปี ๒๕๗๐			
๑๒	โครงการอาหารกลางวันนักเรียน ศูนย์พัฒนาเด็กเล็กในสังกัด องค์การบริหารส่วนตำบลห้วยยาง	เพื่อให้เด็กปฐมวัยได้บริโภคอาหารที่เพียงพอมีคุณภาพ ได้มาตรฐาน	สนับสนุนค่าจัดหาอาหารกลางวันให้กับศูนย์พัฒนาเด็กเล็กในสังกัดองค์การบริหารส่วนตำบลห้วยยาง	๑,๐๐๐,๐๐๐	๑,๐๐๐,๐๐๐	๑,๐๐๐,๐๐๐	๑,๐๐๐,๐๐๐	๑,๐๐๐,๐๐๐	จำนวนเด็กปฐมวัยที่ได้รับประทานอาหารอย่างพอเพียงและถูกหลักโภชนาการ	เด็กปฐมวัยได้บริโภคอาหารที่เพียงพอ และถูกหลักโภชนาการ	กองการศึกษา
๑๓	โครงการค่าใช้จ่ายในการบริหารสถานศึกษา	เพื่อให้เด็กได้เรียนรู้กิจกรรมด้านวิชาการ ด้านคุณธรรมจริยธรรม ด้านสุขภาพ , ทัศนศึกษา การบริหารด้านเทคโนโลยีและการศึกษา	เด็กนักเรียนในสังกัด อายุ ๒ ขวบขึ้นไป ได้ดำเนินกิจกรรมในด้านต่างๆ	-	๕๐,๐๐๐	๕๐,๐๐๐	๕๐,๐๐๐	๕๐,๐๐๐	จำนวนนักเรียนที่ได้รับการพัฒนา	เด็กนักเรียนในสังกัด มีพัฒนาการที่ดี ทั้ง ๔ ด้าน	กองการศึกษา
๑๔	โครงการจัดตั้งศูนย์พัฒนาเด็กเล็กบ้านทุ่งยาว หมู่ที่ ๓	เพื่อเตรียมความพร้อมให้เด็กเข้ารับการศึกษาอย่างทั่วถึง มีคุณภาพ และได้รับการพัฒนาเหมาะสมตามวัย เท่าเทียมเสมอภาคกัน	จัดตั้งศูนย์พัฒนาเด็กเล็กบ้านทุ่งยาว หมู่ที่ ๓ ต.ห้วยยาง จำนวน ๑ แห่ง	-	๙๐๐,๐๐๐	-	-	-	มีแหล่งเรียนรู้สำหรับเด็กก่อนวัยเรียน	เด็กในชุมชนได้รับการพัฒนาทางการศึกษาอย่างทั่วถึง มีคุณภาพ	กองการศึกษา
รวม	๑๔	โครงการ	-	๖,๖๓๐,๐๐๐	๗,๗๓๐,๐๐๐	๖,๙๘๐,๐๐๐	๖,๙๘๐,๐๐๐	๖,๙๘๐,๐๐๐	-	-	-

## ๒. บัญชีโครงการพัฒนาท้องถิ่น

แบบ ผ.๐๒

## รายละเอียดโครงการพัฒนา

สำหรับ องค์กรปกครองส่วนท้องถิ่นดำเนินการ เพื่อนำไปจัดทำงบประมาณรายจ่าย  
แผนพัฒนาท้องถิ่น (พ.ศ. ๒๕๖๖ - ๒๕๗๐) ฉบับทบทวน ครั้งที่ ๑/๒๕๖๖  
องค์การบริหารส่วนตำบลห้วยยาง อำเภอทับสะแก จังหวัดประจวบคีรีขันธ์

ก. ยุทธศาสตร์ชาติ ๒๐ ปี

ยุทธศาสตร์ที่ ๓ การพัฒนาและเสริมสร้างศักยภาพทรัพยากรมนุษย์

ข. แผนพัฒนาเศรษฐกิจและสังคมแห่งชาติ ฉบับที่ ๑๓

หมวดหมายที่ ๔ ไทยเป็นศูนย์กลางทางการแพทย์และสุขภาพมูลค่าสูง

ค. Sustainable Development Goals : SDGs

เป้าหมายที่ ๔

สร้างหลักประกันว่าทุกคนมีการศึกษาที่มีคุณภาพอย่างครอบคลุมและเท่าเทียม และสนับสนุนโอกาสในการเรียนรู้ตลอดชีวิต

ก. ยุทธศาสตร์จังหวัดที่ ๓ การพัฒนาสังคม การศึกษา และคุณภาพชีวิต ข. ยุทธศาสตร์การพัฒนาของ อปท. ในเขตจังหวัดที่ ๓ การพัฒนาสังคม การศึกษา และคุณภาพชีวิต

๑ ยุทธศาสตร์การพัฒนากองการบริการส่วนตำบลห้วยยาง ยุทธศาสตร์ที่ ๓ การพัฒนาสังคม การศึกษา และคุณภาพชีวิต

กลยุทธ์ที่ ๓.๑๐ พัฒนาระบบบริการสาธารณสุขให้ได้มาตรฐาน แผนงาน : ๓.๔ แผนงานสาธารณสุข

ที่	โครงการ	วัตถุประสงค์	เป้าหมาย (ผลผลิตของโครงการ)	งบประมาณและที่มา					ตัวชี้วัด (KPI)	ผลที่คาดว่าจะ ได้รับ	หน่วยงาน รับผิดชอบหลัก
				ปี ๒๕๖๖	ปี ๒๕๖๗	ปี ๒๕๖๘	ปี ๒๕๖๙	ปี ๒๕๗๐			
๑	โครงการส่งเสริมการบำบัดฟื้นฟูผู้ติดยาเสพติด	เพื่อให้ผู้เสพเลิกพฤติกรรมเกี่ยวข้องกับยาเสพติด และป้องกันการระบาดของยาเสพติดในพื้นที่	ประชาชนในพื้นที่	๑๐๐,๐๐๐	๑๐๐,๐๐๐	๑๐๐,๐๐๐	๑๐๐,๐๐๐	๑๐๐,๐๐๐	จำนวนผู้ติดยาเสพติดในพื้นที่ตำบลห้วยยางลดลง	ประชาชนห่างไกลยาเสพติด และเป็นพื้นที่ปลอดยาเสพติด	กองสาธารณสุขฯ
๒	โครงการการป้องกันและควบคุมโรคไข้เลือดออก	เพื่อป้องกันโรคไข้เลือดออก และส่งเสริมกิจกรรม อสม. ในการกำจัดยุงลาย และ ยุงก้นปล่อง	ครอบคลุมทั้งตำบล	๑๕๐,๐๐๐	๑๕๐,๐๐๐	๑๕๐,๐๐๐	๑๕๐,๐๐๐	๑๕๐,๐๐๐	จำนวนผู้ป่วยในพื้นที่ลดลง	สามารถป้องกันและกำจัดยุงลาย สาเหตุของไข้เลือดออกได้	กองสาธารณสุขฯ
๓	สมทบกองทุนหลักประกันสุขภาพในระดับท้องถิ่นหรือพื้นที่ (กองทุนตำบล)	เพื่อสนับสนุนและส่งเสริมการจัดบริการสาธารณสุขของหน่วยบริการหรือสถานบริการอื่น	ประชาชนในพื้นที่ตำบลห้วยยาง	๑๕๐,๐๐๐	๑๕๐,๐๐๐	๑๕๐,๐๐๐	๑๕๐,๐๐๐	๑๕๐,๐๐๐	จำนวนประชาชนได้รับบริการสาธารณสุขอย่างทั่วถึง	ประชาชนในพื้นที่ได้รับบริการทางสาธารณสุขของหน่วยบริการ	กองสาธารณสุขฯ
๔	โครงการควบคุมโรคติดต่อและโรคระบาดร้ายแรง	เพื่อป้องกันและควบคุมโรคติดต่อ และเพื่อส่งเสริมกิจกรรม อสม.	ครอบคลุมทั้งตำบล	๑๐๐,๐๐๐	๑๐๐,๐๐๐	๑๐๐,๐๐๐	๑๐๐,๐๐๐	๑๐๐,๐๐๐	จำนวนประชาชนที่เป็นโรคติดต่อ/โรคระบาด	สามารถป้องกันและควบคุมโรคติดต่อและโรคระบาดร้ายแรง	กองสาธารณสุขฯ

๒. บัญชีโครงการพัฒนาท้องถิ่น

แบบ ผ.๐๒

รายละเอียดโครงการพัฒนา

สำหรับ องค์กรปกครองส่วนท้องถิ่นดำเนินการ เพื่อนำไปจัดทำงบประมาณรายจ่าย  
แผนพัฒนาท้องถิ่น (พ.ศ. ๒๕๖๖ - ๒๕๗๐) ฉบับทบทวน ครั้งที่ ๑/๒๕๖๖  
องค์การบริหารส่วนตำบลห้วยยาง อำเภอทับสะแก จังหวัดประจวบคีรีขันธ์

ก. ยุทธศาสตร์ชาติ ๒๐ ปี

ยุทธศาสตร์ที่ ๓ การพัฒนาและเสริมสร้างศักยภาพทรัพยากรมนุษย์

ข. แผนพัฒนาเศรษฐกิจและสังคมแห่งชาติ ฉบับที่ ๑๓

หมวดหมายที่ ๔ ไทยเป็นศูนย์กลางทางการแพทย์และสุขภาพมูลค่าสูง

ค. Sustainable Development Goals : SDGs

เป้าหมายที่ ๔

สร้างหลักประกันว่าทุกคนมีการศึกษาที่มีคุณภาพอย่างครอบคลุมและเท่าเทียม และสนับสนุนโอกาสในการเรียนรู้ตลอดชีวิต

ก. ยุทธศาสตร์จังหวัดที่ ๓ การพัฒนาสังคม การศึกษา และคุณภาพชีวิต ข. ยุทธศาสตร์การพัฒนาของ อปท. ในเขตจังหวัดที่ ๓ การพัฒนาสังคม การศึกษา และคุณภาพชีวิต

☞ ยุทธศาสตร์การพัฒนากองการบริหารส่วนตำบลห้วยยาง ยุทธศาสตร์ที่ ๓ การพัฒนาสังคม การศึกษา และคุณภาพชีวิต

กลยุทธ์ที่ ๓.๑๐ พัฒนาระบบบริการสาธารณสุขให้ได้มาตรฐาน แผนงาน : ๓.๔ แผนงานสาธารณสุข

ที่	โครงการ	วัตถุประสงค์	เป้าหมาย (ผลผลิตของโครงการ)	งบประมาณและที่มา					ตัวชี้วัด (KPI)	ผลที่คาดว่าจะได้รับ	หน่วยงาน รับผิดชอบหลัก
				ปี ๒๕๖๖	ปี ๒๕๖๗	ปี ๒๕๖๘	ปี ๒๕๖๙	ปี ๒๕๗๐			
๕	โครงการดำเนินงานชุมชนยั่งยืน เพื่อแก้ไขปัญหาเสพติดแบบครบวงจรตามยุทธศาสตร์ชาติ	เพื่อเสริมสร้างความเข้มแข็งให้กับชุมชนในการเฝ้าระวัง ป้องกัน แก้ไข ปัญหาเสพติดในพื้นที่โดยบูรณาการร่วมกับเครือข่ายในพื้นที่	ประชาชนในพื้นที่พื้นที่ตำบลห้วยยาง	-	๓๐,๐๐๐	๓๐,๐๐๐	๓๐,๐๐๐	๓๐,๐๐๐	จำนวนผู้ติดยาเสพติดที่พื้นที่ตำบลห้วยยางลดลง	ประชาชนห่างไกลยาเสพติด และเป็นพื้นที่ปลอดยาเสพติด	กองสาธารณสุขฯ
๖	โครงการป้องกันโรคพิษสุนัขบ้าและควบคุมประชากรสุนัขและแมวตามโครงการสัตว์ปลอดโรค คนปลอดภัยจากพิษสุนัขบ้า ตามพระปณิธาน ศ.ดร. สมเด็จพระเจ้าน้องนางเธอ เจ้าฟ้าจุฬาภรณวลัยลักษณ์ อัครราชกุมารี กรมพระศรีสวางควัฒน วรขัตติยราชนารี	เพื่อป้องกันโรคพิษสุนัขบ้า และเพื่อควบคุมประชากรสุนัขและแมว	พื้นที่ตำบลห้วยยาง	๑๐๐,๐๐๐	๑๐๐,๐๐๐	๑๐๐,๐๐๐	๑๐๐,๐๐๐	๑๐๐,๐๐๐	ร้อยละ ๑๐๐ ของสุนัขและแมวได้รับวัคซีน	สามารถป้องกันโรคพิษสุนัขบ้า และสามารถลดจำนวนประชากรสุนัขและแมวลงได้	กองสาธารณสุขฯ

## ๒. บัญชีโครงการพัฒนาท้องถิ่น

แบบ ผ.๐๒

## รายละเอียดโครงการพัฒนา

สำหรับ องค์กรปกครองส่วนท้องถิ่นดำเนินการ เพื่อนำไปจัดทำงบประมาณรายจ่าย  
แผนพัฒนาท้องถิ่น (พ.ศ. ๒๕๖๖ - ๒๕๗๐) ฉบับทบทวน ครั้งที่ ๑/๒๕๖๖  
องค์การบริหารส่วนตำบลห้วยยาง อำเภอทับสะแก จังหวัดประจวบคีรีขันธ์

ก. ยุทธศาสตร์ชาติ ๒๐ ปี

ยุทธศาสตร์ที่ ๓ การพัฒนาและเสริมสร้างศักยภาพทรัพยากรมนุษย์

ข. แผนพัฒนาเศรษฐกิจและสังคมแห่งชาติ ฉบับที่ ๑๓

หมวดหมายที่ ๔ ไทยเป็นศูนย์กลางทางการแพทย์และสุขภาพมูลค่าสูง

ค. Sustainable Development Goals : SDGs

เป้าหมายที่ ๔

สร้างหลักประกันว่าทุกคนมีการศึกษาที่มีคุณภาพอย่างครอบคลุมและเท่าเทียม และสนับสนุนโอกาสในการเรียนรู้ตลอดชีวิต

ก. ยุทธศาสตร์จังหวัดที่ ๓ การพัฒนาสังคม การศึกษา และคุณภาพชีวิต ข. ยุทธศาสตร์การพัฒนาของ อปท. ในเขตจังหวัดที่ ๓ การพัฒนาสังคม การศึกษา และคุณภาพชีวิต

๑ ยุทธศาสตร์การพัฒนากองการบริหารส่วนตำบลห้วยยาง ยุทธศาสตร์ที่ ๓ การพัฒนาสังคม การศึกษา และคุณภาพชีวิต

กลยุทธ์ที่ ๓.๑๐ พัฒนาระบบบริการสาธารณสุขให้ได้มาตรฐาน แผนงาน : ๓.๔ แผนงานสาธารณสุข

ที่	โครงการ	วัตถุประสงค์	เป้าหมาย (ผลผลิตของโครงการ)	งบประมาณและที่มา					ตัวชี้วัด (KPI)	ผลที่คาดว่าจะ ได้รับ	หน่วยงาน รับผิดชอบหลัก
				ปี ๒๕๖๖	ปี ๒๕๖๗	ปี ๒๕๖๘	ปี ๒๕๖๙	ปี ๒๕๗๐			
๗	โครงการอุดหนุนสำหรับการดำเนินงานตามโครงการพระราชดำริด้านสาธารณสุข	เพื่อส่งเสริมระบบสาธารณสุขให้มีประสิทธิภาพและได้มาตรฐาน	อุดหนุนการดำเนินการตามโครงการพระราชดำริด้านสาธารณสุขให้แก่หมู่บ้าน จำนวน ๑๓ หมู่	๒๖๐,๐๐๐	๒๖๐,๐๐๐	๒๖๐,๐๐๐	๒๖๐,๐๐๐	๒๖๐,๐๐๐	จำนวนความพึงพอใจของประชาชน ที่ได้รับการสาธารณสุข	หมู่บ้านในด.ห้วยยางมีระบบสาธารณสุขที่ได้มาตรฐาน	กองสาธารณสุขฯ
๘	โครงการอุดหนุนการดำเนินการสาธารณสุขมูลฐานประจำหมู่บ้าน หมู่ที่ ๑-๑๓	เพื่อให้การดำเนินการด้านสาธารณสุขมูลฐานประจำหมู่บ้านมีคุณภาพได้มาตรฐาน	อุดหนุนการดำเนินการตามโครงการด้านสาธารณสุขมูลฐานหมู่บ้าน จำนวน ๑๓ หมู่	๑๙๕,๐๐๐	-	-	-	-	จำนวนความพึงพอใจของประชาชน ที่ได้รับการสาธารณสุข	หมู่บ้านในด.ห้วยยางมีระบบด้านสาธารณสุขมูลฐานประจำหมู่บ้านที่มีคุณภาพและได้มาตรฐาน	กองสาธารณสุขฯ
๙	โครงการป้องกันควบคุมโรคไข้มาลาเรีย	เพื่อให้ประชาชนในตำบลห้วยยางที่มีพื้นที่ปัจจัยเสี่ยงต่อการแพร่ระบาดปลอดภัยจากโรคไข้มาลาเรีย	พื้นที่ตำบลห้วยยาง	๑๐,๐๐๐	๑๐,๐๐๐	๑๐,๐๐๐	๑๐,๐๐๐	๑๐,๐๐๐	จำนวนผู้ป่วยจากโรคไข้มาลาเรียที่ลดลง	ประชาชนในพื้นที่ปัจจัยเสี่ยงปลอดภัยจากการเป็นโรคไข้มาลาเรีย	กองสาธารณสุขฯ
๑๐	โครงการป้องกันและลดปัญหาโรคเอดส์	เพื่อให้มีความรู้ความเข้าใจเรื่องโรคเอดส์	พื้นที่ตำบลห้วยยาง	๒๐,๐๐๐	๒๐,๐๐๐	๒๐,๐๐๐	๒๐,๐๐๐	๒๐,๐๐๐	จำนวนผู้ติดเชื้อเอดส์ลดลง	ประชาชน/เยาวชนมีความรู้ความเข้าใจเรื่องโรคเอดส์และรู้จักการป้องกันเพื่อไม่ให้ติดเชื้อเอดส์	กองสาธารณสุขฯ

## ๒. บัญชีโครงการพัฒนาท้องถิ่น

แบบ ผ.๑๒

## รายละเอียดโครงการพัฒนา

สำหรับ องค์กรปกครองส่วนท้องถิ่นดำเนินการ เพื่อนำไปจัดทำงบประมาณรายจ่าย

แผนพัฒนาท้องถิ่น (พ.ศ. ๒๕๖๖ - ๒๕๗๐) ฉบับทบทวน ครั้งที่ ๑/๒๕๖๖

องค์การบริหารส่วนตำบลห้วยยาง อำเภอทับสะแก จังหวัดประจวบคีรีขันธ์

ก. ยุทธศาสตร์ชาติ ๒๐ ปี

ยุทธศาสตร์ที่ ๓ การพัฒนาและเสริมสร้างศักยภาพทรัพยากรมนุษย์

ข. แผนพัฒนาเศรษฐกิจและสังคมแห่งชาติ ฉบับที่ ๑๓

หมวดหมายที่ ๔ ไทยเป็นศูนย์กลางทางการแพทย์และสุขภาพมูลค่าสูง

ค. Sustainable Development Goals : SDGs

เป้าหมายที่ ๔

สร้างหลักประกันว่าทุกคนมีการศึกษาที่มีคุณภาพอย่างครอบคลุมและเท่าเทียม และสนับสนุนโอกาสในการเรียนรู้ตลอดชีวิต

ก. ยุทธศาสตร์จังหวัดที่ ๓ การพัฒนาสังคม การศึกษา และคุณภาพชีวิต ข. ยุทธศาสตร์การพัฒนาของ อปท. ในเขตจังหวัดที่ ๓ การพัฒนาสังคม การศึกษา และคุณภาพชีวิต

๑ ยุทธศาสตร์การพัฒนากองการบริหารส่วนตำบลห้วยยาง ยุทธศาสตร์ที่ ๓ การพัฒนาสังคม การศึกษา และคุณภาพชีวิต

กลยุทธ์ที่ ๓.๑๐ พัฒนาระบบบริการสาธารณสุขให้ได้มาตรฐาน แผนงาน : ๓.๔ แผนงานสาธารณสุข

ที่	โครงการ	วัตถุประสงค์	เป้าหมาย (ผลผลิตของโครงการ)	งบประมาณและที่มา					ตัวชี้วัด (KPI)	ผลที่คาดว่าจะได้รับ	หน่วยงาน รับผิดชอบหลัก
				ปี ๒๕๖๖	ปี ๒๕๖๗	ปี ๒๕๖๘	ปี ๒๕๖๙	ปี ๒๕๗๐			
๑๑	โครงการบริการการแพทย์ฉุกเฉิน	๑. เพื่อจัดระบบการแพทย์ฉุกเฉินให้ประชาชน ๒. เพื่อลดอัตราการเสียชีวิตของประชาชน	พื้นที่ตำบลห้วยยาง	๘๐๐,๐๐๐	๘๐๐,๐๐๐	๘๐๐,๐๐๐	๘๐๐,๐๐๐	๘๐๐,๐๐๐	ผู้ป่วยบาดเจ็บฉุกเฉิน ได้รับการช่วยเหลือ อัตราการเสียชีวิตลดลง	ประชาชนเข้าถึงบริการแพทย์ ฉุกเฉินอย่างทั่วถึงและ มีประสิทธิภาพ	กองสาธารณสุขฯ
๑๒	โครงการให้ความรู้ในการดูแลผู้ป่วย โรคเรื้อรัง	เพื่อทำให้ผู้ป่วยมีคุณภาพ ชีวิตที่ดีขึ้น และลดอัตรา การเข้ารับการรักษาใน โรงพยาบาล	พื้นที่ตำบลห้วยยาง	๑๐๐,๐๐๐	๕๐,๐๐๐	๕๐,๐๐๐	๕๐,๐๐๐	๕๐,๐๐๐	การได้รับการดูแลของ ผู้ป่วยโรคเรื้อรัง	ผู้ป่วยโรคเรื้อรังมีคุณภาพ ชีวิตที่ดีขึ้นและสามารถ ลดอัตราการเข้ารับ การรักษาในโรงพยาบาล	กองสาธารณสุขฯ
๑๓	โครงการเพิ่มประสิทธิภาพการป้องกัน และควบคุมโรคระบาดสัตว์	เพื่อให้สัตว์เศรษฐกิจ ปลอดภัยจากโรคและ ผู้บริโภคปลอดภัย	พื้นที่ตำบลห้วยยาง	๑๕๐,๐๐๐	๑๕๐,๐๐๐	๑๕๐,๐๐๐	๑๕๐,๐๐๐	๑๕๐,๐๐๐	จำนวนสัตว์ที่ปลอดภัย จากโรคระบาด	สามารถควบคุมป้องกัน และแก้ไข ปัญหาด้าน สาธารณสุขหมู่บ้านได้อย่างทั่วถึง	กองสาธารณสุขฯ
๑๔	โครงการอบรมให้ความรู้เกี่ยวกับ การปฐมพยาบาลเบื้องต้น	เพื่อให้บุคลากรมีความรู้ความเข้าใจ ในหลักการและวิธีในการ ปฐมพยาบาลเบื้องต้นอย่างถูกวิธี	ไม่น้อยกว่า ๒ ครั้ง	๒๐,๐๐๐	๒๐,๐๐๐	-	-	๒๐,๐๐๐	จำนวนบุคลากรมีความรู้ เกี่ยวกับปฐมพยาบาล เบื้องต้น	บุคลากรได้รับความรู้และ มีทักษะในการปฐมพยาบาล เบื้องต้นอย่างถูกวิธี	กองสาธารณสุขฯ
๑๕	โครงการดูแลระยะยาวด้านสาธารณสุข สำหรับผู้สูงอายุที่มีภาวะพึ่งพิง	เพื่อให้ผู้สูงอายุที่อยู่ในภาวะ พึ่งพิงจะได้รับดูแลด้านสาธารณสุข ถึงที่บ้านอย่างต่อเนื่องและสม่ำเสมอ	ผู้สูงอายุในพื้นที่	๑๐๐,๐๐๐	๑๐๐,๐๐๐	๑๐๐,๐๐๐	๑๐๐,๐๐๐	๑๐๐,๐๐๐	จำนวนผู้สูงอายุที่ได้รับ การดูแล	ผู้สูงอายุที่อยู่ในภาวะ พึ่งพิงทุกคนได้รับดูแล ด้านสาธารณสุข	กองสาธารณสุขฯ
รวม	๑๕	โครงการ	-	๒,๒๕๕,๐๐๐	๒,๐๕๐,๐๐๐	๒,๐๒๐,๐๐๐	๒,๐๒๐,๐๐๐	๒,๐๕๐,๐๐๐	-	-	-

## ๒. บัญชีโครงการพัฒนาท้องถิ่น

แบบ ผ.๐๒

## รายละเอียดโครงการพัฒนา

สำหรับ องค์กรปกครองส่วนท้องถิ่นดำเนินการ เพื่อนำไปจัดทำงบประมาณรายจ่าย

แผนพัฒนาท้องถิ่น (พ.ศ. ๒๕๖๖ - ๒๕๗๐) ฉบับทบทวน ครั้งที่ ๑/๒๕๖๖

องค์การบริหารส่วนตำบลห้วยยาง อำเภอทับสะแก จังหวัดประจวบคีรีขันธ์

ก. ยุทธศาสตร์ชาติ ๒๐ ปี

ยุทธศาสตร์ที่ ๓ การพัฒนาและเสริมสร้างศักยภาพทรัพยากรมนุษย์

ข. แผนพัฒนาเศรษฐกิจและสังคมแห่งชาติ ฉบับที่ ๑๓

หมวดหมายที่ ๙ ไทยมีความยากจนข้ามรุ่นลดลง และคนไทยทุกคนมีความคุ้มครองทางสังคมที่เพียงพอ เหมาะสม

ค. Sustainable Development Goals : SDGs

เป้าหมายที่ ๔ สร้างหลักประกันว่าทุกคนมีการศึกษาที่มีคุณภาพอย่างครอบคลุมและเท่าเทียม และสนับสนุนโอกาสในการเรียนรู้ตลอดชีวิต

ก. ยุทธศาสตร์จังหวัดที่ ๓ การพัฒนาสังคม การศึกษา และคุณภาพชีวิต ข. ยุทธศาสตร์การพัฒนาของ อปท. ในเขตจังหวัดที่ ๓ การพัฒนาสังคม การศึกษา และคุณภาพชีวิต

๑ ยุทธศาสตร์การพัฒนากองการบริการส่วนตำบลห้วยยาง ยุทธศาสตร์ที่ ๓ การพัฒนาสังคม การศึกษา และคุณภาพชีวิต

กลยุทธ์ที่ ๓.๖ ส่งเสริมและสนับสนุนให้ประชาชนหน่วยงานภาครัฐ ภาคเอกชน มีส่วนร่วมในการพัฒนาชุมชนเมืองและชนบท แผนงาน : ๓.๕ แผนงานสังคมสงเคราะห์

ที่	โครงการ	วัตถุประสงค์	เป้าหมาย (ผลผลิตของโครงการ)	งบประมาณและที่มา					ตัวชี้วัด (KPI)	ผลที่คาดว่าจะได้รับ	หน่วยงาน รับผิดชอบหลัก
				ปี ๒๕๖๖	ปี ๒๕๖๗	ปี ๒๕๖๘	ปี ๒๕๖๙	ปี ๒๕๗๐			
๑	โครงการช่วยเหลือประชาชนตามอำนาจหน้าที่ขององค์กรปกครองส่วนท้องถิ่น ด้านส่งเสริมและพัฒนาคุณภาพชีวิต	เพื่อเป็นการส่งเสริมและพัฒนาคุณภาพชีวิตให้กับประชาชน	พื้นที่ตำบลห้วยยาง	๑๐๐,๐๐๐	๑๐๐,๐๐๐	๑๐๐,๐๐๐	๑๐๐,๐๐๐	๑๐๐,๐๐๐	ประชาชน ร้อยละ ๘๐ ได้รับการพัฒนาคุณภาพชีวิต	ประชาชน ได้รับการพัฒนาคุณภาพชีวิต	สำนักปลัด
๒	โครงการช่วยเหลือประชาชนตามอำนาจหน้าที่ขององค์กรปกครองส่วนท้องถิ่น กรณีช่วยเหลือเกษตรกรผู้มีรายได้น้อย	เพื่อเป็นการช่วยเหลือเกษตรกรผู้มีรายได้น้อย	พื้นที่ตำบลห้วยยาง	๑๐๐,๐๐๐	๑๐๐,๐๐๐	๑๐๐,๐๐๐	๑๐๐,๐๐๐	๑๐๐,๐๐๐	เกษตรกรผู้มีรายได้น้อย ร้อยละ ๘๐ ได้รับการช่วยเหลือ	เกษตรกรผู้มีรายได้น้อย ได้รับการช่วยเหลือ	สำนักปลัด
รวม	๒	โครงการ	-	๒๐๐,๐๐๐	๒๐๐,๐๐๐	๒๐๐,๐๐๐	๒๐๐,๐๐๐	๒๐๐,๐๐๐	-	-	-

## ๒. บัญชีโครงการพัฒนาท้องถิ่น

แบบ ผ.๑๒

## รายละเอียดโครงการพัฒนา

สำหรับ องค์กรปกครองส่วนท้องถิ่นดำเนินการ เพื่อนำไปจัดทำงานงบประมาณรายจ่าย

แผนพัฒนาท้องถิ่น (พ.ศ. ๒๕๖๖ - ๒๕๗๐) ฉบับทบทวน ครั้งที่ ๑/๒๕๖๖

องค์การบริหารส่วนตำบลห้วยยาง อำเภอทับสะแก จังหวัดประจวบคีรีขันธ์

ก. ยุทธศาสตร์ชาติ ๒๐ ปี

ยุทธศาสตร์ที่ ๓ การพัฒนาและเสริมสร้างศักยภาพทรัพยากรมนุษย์

ข. แผนพัฒนาเศรษฐกิจและสังคมแห่งชาติ ฉบับที่ ๑๓

หมวดหมายที่ ๑๒ ไทยมีกำลังคนสมรรถนะสูง มุ่งเรียนรู้อย่างต่อเนื่อง ตอบโจทย์การพัฒนาแห่งอนาคต

ค. Sustainable Development Goals : SDGs

เป้าหมายที่ ๔

สร้างหลักประกันว่าทุกคนมีการศึกษาที่มีคุณภาพอย่างครอบคลุมและเท่าเทียม และสนับสนุนโอกาสในการเรียนรู้ตลอดชีวิต

ก. ยุทธศาสตร์จังหวัดที่ ๓ การพัฒนาสังคม การศึกษา และคุณภาพชีวิต ข. ยุทธศาสตร์การพัฒนาของ อปท. ในเขตจังหวัดที่ ๓ การพัฒนาสังคม การศึกษา และคุณภาพชีวิต

๑ ยุทธศาสตร์การพัฒนาด้านองค์การบริหารส่วนตำบลห้วยยาง ยุทธศาสตร์ที่ ๓ การพัฒนาสังคม การศึกษา และคุณภาพชีวิต

กลยุทธ์ที่ ๓.๖ ส่งเสริมและสนับสนุนให้ประชาชนหน่วยงานภาครัฐ ภาคเอกชน มีส่วนร่วมในการพัฒนาชุมชนเมืองและชนบท แผนงาน : ๓.๗ แผนงานสร้างความเข้มแข็งของชุมชน

ที่	โครงการ	วัตถุประสงค์	เป้าหมาย (ผลผลิตของโครงการ)	งบประมาณและที่มา					ตัวชี้วัด (KPI)	ผลที่คาดว่าจะได้รับ	หน่วยงาน รับผิดชอบหลัก
				ปี ๒๕๖๖	ปี ๒๕๖๗	ปี ๒๕๖๘	ปี ๒๕๖๙	ปี ๒๕๗๐			
๑	โครงการจัดทำเวทีประชาคม	เพื่อส่งเสริมและสนับสนุนให้ประชาชนมีส่วนร่วม	พื้นที่ตำบลห้วยยาง	๑๕,๐๐๐	๑๕,๐๐๐	๑๕,๐๐๐	๑๕,๐๐๐	๑๕,๐๐๐	ร้อยละของประชาชนที่เข้าร่วมโครงการ	ประชาชนมีส่วนร่วมในการพัฒนาท้องถิ่น	สำนักปลัด
๒	โครงการส่งเสริมภาวะผู้นำสตรีในชุมชนและพัฒนาสตรี	เพื่อพัฒนาบทบาทสตรีในระดับท้องถิ่น และให้ความรู้ในเรื่องสิทธิและกฎหมายต่างๆ ที่เกี่ยวข้องกับสตรี เด็ก และเยาวชน	สตรีในพื้นที่ตำบลห้วยยาง	๕๐,๐๐๐	๕๐,๐๐๐	๕๐,๐๐๐	๕๐,๐๐๐	๕๐,๐๐๐	ร้อยละของสตรีในตำบลที่ได้รับความรู้มากขึ้น	ผู้นำสตรีในพื้นที่มีบทบาทที่ชัดเจนขึ้น ภาวะผู้นำให้แก่สตรีและสร้างพร้อมทั้งสตรีในพื้นที่ได้รับความรู้ในเรื่องสิทธิและกฎหมายต่าง ๆ	สำนักปลัด
๓	โครงการวันผู้สูงอายุแห่งชาติ	เพื่อให้ผู้สูงอายุได้รับการตรวจร่างกายประจำปีได้รับการดูแลดูแล เอาใจใส่ และเพื่อส่งเสริมสุขภาพผู้สูงอายุ	ครอบคลุม ๑๓ หมู่บ้าน	๑๕๐,๐๐๐	๑๕๐,๐๐๐	๑๕๐,๐๐๐	๑๕๐,๐๐๐	๑๕๐,๐๐๐	ร้อยละของการมีส่วนร่วมของผู้สูงอายุ	ผู้สูงอายุมีสุขภาพจิตดี อบอุ่น ไม่ถูกทอดทิ้ง และได้เข้าร่วมกิจกรรม	สำนักปลัด
๔	โครงการส่งเสริมกิจกรรมด้านสวัสดิการชุมชน	เพื่อส่งเสริมคุณภาพชีวิต	ครอบคลุมทั้งตำบล	๑๐๐,๐๐๐	๑๐๐,๐๐๐	๑๐๐,๐๐๐	๑๐๐,๐๐๐	๑๐๐,๐๐๐	ร้อยละของประชาชนที่เข้าร่วมโครงการ	ประชาชนได้รับการส่งเสริมคุณภาพชีวิต	สำนักปลัด
๕	การจัดการเลือกตั้งท้องถิ่น	เพื่อให้ดำเนินการจัดการเลือกตั้งท้องถิ่นเป็นไปด้วยความเรียบร้อย ยุติธรรม	จัดการเลือกตั้งในท้องถิ่น	๘๐๐,๐๐๐	๓๐๐,๐๐๐	๓๐๐,๐๐๐	๓๐๐,๐๐๐	๓๐๐,๐๐๐	จำนวนประชาชนผู้มาใช้สิทธิเลือกตั้ง	การจัดการเลือกตั้งท้องถิ่นเป็นไปด้วยความเรียบร้อย	สำนักปลัด
รวม	๕	โครงการ	-	๑,๑๑๕,๐๐๐	๖๑๕,๐๐๐	๖๑๕,๐๐๐	๖๑๕,๐๐๐	๖๑๕,๐๐๐	-	-	-

## ๒. บัญชีโครงการพัฒนาท้องถิ่น

แบบ ผ.๑๒

## รายละเอียดโครงการพัฒนา

สำหรับ องค์กรปกครองส่วนท้องถิ่นดำเนินการ เพื่อนำไปจัดทำงบประมาณรายจ่าย

แผนพัฒนาท้องถิ่น (พ.ศ. ๒๕๖๖ - ๒๕๗๐) ฉบับทบทวน ครั้งที่ ๑/๒๕๖๖

องค์การบริหารส่วนตำบลห้วยยาง อำเภอทับสะแก จังหวัดประจวบคีรีขันธ์

ก. ยุทธศาสตร์ชาติ ๒๐ ปี

ยุทธศาสตร์ที่ ๓ การพัฒนาและเสริมสร้างศักยภาพทรัพยากรมนุษย์

ข. แผนพัฒนาเศรษฐกิจและสังคมแห่งชาติ ฉบับที่ ๑๓

หมวดหมายที่ ๑๒ ไทยมีกำลังคนสมรรถนะสูง มุ่งเรียนรู้อย่างต่อเนื่อง ตอบโจทย์การพัฒนาแห่งอนาคต

ค. Sustainable Development Goals : SDGs

เป้าหมายที่ ๔ สร้างหลักประกันว่าทุกคนมีการศึกษาที่มีคุณภาพอย่างครอบคลุมและเท่าเทียม และสนับสนุนโอกาสในการเรียนรู้ตลอดชีวิต

ก. ยุทธศาสตร์จังหวัดที่ ๓ การพัฒนาสังคม การศึกษา และคุณภาพชีวิต ข. ยุทธศาสตร์การพัฒนาของ อปท.ในเขตจังหวัดที่ ๓ การพัฒนาสังคม การศึกษา และคุณภาพชีวิต

ยุทธศาสตร์การพัฒนากองการบริหารส่วนตำบลห้วยยาง ยุทธศาสตร์ที่ ๓ การพัฒนาสังคม การศึกษา และคุณภาพชีวิต

กลยุทธ์ที่ ๓.๙ พัฒนา ส่งเสริมกีฬาและนันทนาการ แผนงาน : ๓.๘ แผนงานการศาสนาวัฒนธรรมและนันทนาการ

ที่	โครงการ	วัตถุประสงค์	เป้าหมาย (ผลผลิตของโครงการ)	งบประมาณและที่มา					ตัวชี้วัด (KPI)	ผลที่คาดว่าจะ จะได้รับ	หน่วยงาน รับผิดชอบหลัก
				ปี ๒๕๖๖	ปี ๒๕๖๗	ปี ๒๕๖๘	ปี ๒๕๖๙	ปี ๒๕๗๐			
๑	โครงการส่งเสริมสนับสนุนการจัดงานประเพณีแห่เทียนพรรษา	เพื่ออนุรักษ์ฟื้นฟู ศิลปะ-วัฒนธรรม ประเพณี และรณรงค์เชิญชวนให้ประชาชนเข้าร่วมวันสำคัญทางศาสนา	วัด สำนักสงฆ์ ในพื้นที่ตำบลห้วยยาง	๘๐,๐๐๐	๕๐,๐๐๐	๕๐,๐๐๐	๕๐,๐๐๐	๕๐,๐๐๐	ร้อยละของวัด สำนักสงฆ์ ที่เข้าร่วมโครงการ	อนุรักษ์ฟื้นฟูศาสนา ศิลปวัฒนธรรม และ พัฒนาจิตใจผู้เข้าร่วม วันสำคัญทางศาสนา	กองการศึกษา
๒	โครงการ วัด ประชา รัฐ สร้างสุข	เพื่อพัฒนาคน และองค์กร โดยมีวัดเป็นศูนย์กลาง	พัฒนาวัด ท้องถิ่น และชุมชนให้น่าอยู่ ตามหลักวิถีพุทธ	๒๐,๐๐๐	๕๐,๐๐๐	๕๐,๐๐๐	๕๐,๐๐๐	๕๐,๐๐๐	จำนวนของกิจกรรม ที่ดำเนินตามโครงการ	พัฒนาคน และองค์กรโดยมีวัด เป็นศูนย์กลางและชุมชน ให้น่าอยู่ตามหลักวิถีพุทธ	กองการศึกษา
๓	โครงการจัดงานประเพณีวันสงกรานต์	เพื่อการอนุรักษ์และส่งเสริม ประเพณีและให้ประชาชน เห็นคุณค่าของขนบ ธรรมเนียมประเพณี	พื้นที่ตำบลห้วยยาง	๕๐,๐๐๐	๖๐,๐๐๐	๖๐,๐๐๐	๖๐,๐๐๐	๖๐,๐๐๐	ร้อยละของประชาชน ที่เข้าร่วมโครงการ	อนุรักษ์และส่งเสริม ประเพณีและให้ ประชาชนเห็นคุณค่า ของขนบธรรมเนียมประเพณี	กองการศึกษา
๔	โครงการจัดงานประเพณีวันลอยกระทง	เพื่อการอนุรักษ์และส่งเสริม ประเพณีและให้ประชาชน เห็นคุณค่าของขนบ ธรรมเนียมประเพณี	พื้นที่ตำบลห้วยยาง	-	-	๒๐๐,๐๐๐	๒๐๐,๐๐๐	๒๐๐,๐๐๐	ร้อยละของประชาชน ที่เข้าร่วมโครงการ	อนุรักษ์และส่งเสริม ประเพณีและให้ ประชาชนเห็นคุณค่า ของขนบธรรมเนียมประเพณี	กองการศึกษา

## ๒. บัญชีโครงการพัฒนาท้องถิ่น

แบบ ผ.๐๒

## รายละเอียดโครงการพัฒนา

สำหรับ องค์กรปกครองส่วนท้องถิ่นดำเนินการ เพื่อนำไปจัดทำงบประมาณรายจ่าย  
แผนพัฒนาท้องถิ่น (พ.ศ. ๒๕๖๖ - ๒๕๗๐) ฉบับทบทวน ครั้งที่ ๑/๒๕๖๖  
องค์การบริหารส่วนตำบลห้วยยาง อำเภอทับสะแก จังหวัดประจวบคีรีขันธ์

ก. ยุทธศาสตร์ชาติ ๒๐ ปี

ยุทธศาสตร์ที่ ๓ การพัฒนาและเสริมสร้างศักยภาพทรัพยากรมนุษย์

ข. แผนพัฒนาเศรษฐกิจและสังคมแห่งชาติ ฉบับที่ ๑๓

หมวดหมู่ที่ ๑๒ ไทยมีกำลังคนสมรรถนะสูง มุ่งเรียนรู้อย่างต่อเนื่อง ตอบโจทย์การพัฒนาแห่งอนาคต

ค. Sustainable Development C : SDGs

เป้าหมายที่ ๔

สร้างหลักประกันว่าทุกคนมีการศึกษาที่มีคุณภาพอย่างครอบคลุมและเท่าเทียม และสนับสนุนโอกาสในการเรียนรู้ตลอดชีวิต

ก. ยุทธศาสตร์จังหวัดที่ ๓ การพัฒนาสังคม การศึกษา และคุณภาพชีวิต ข. ยุทธศาสตร์การพัฒนาของ อปท. ในเขตจังหวัดที่ ๓ การพัฒนาสังคม การศึกษา และคุณภาพชีวิต

๑ ยุทธศาสตร์การพัฒนากองการบริการส่วนตำบลห้วยยาง ยุทธศาสตร์ที่ ๓ การพัฒนาสังคม การศึกษา และคุณภาพชีวิต

กลยุทธ์ที่ ๓.๙ พัฒนา ส่งเสริมกีฬาและนันทนาการ แผนงาน : ๓.๘ แผนงานการศาสนาวัฒนธรรมและนันทนาการ

ที่	โครงการ	วัตถุประสงค์	เป้าหมาย (ผลผลิตของโครงการ)	งบประมาณและที่มา					ตัวชี้วัด (KPI)	ผลที่คาดว่าจะ ได้รับ	หน่วยงาน รับผิดชอบหลัก
				ปี ๒๕๖๖	ปี ๒๕๖๗	ปี ๒๕๖๘	ปี ๒๕๖๙	ปี ๒๕๗๐			
๕	โครงการส่งเสริมแหล่งเรียนรู้ ด้านศาสนาและวัฒนธรรม	เพื่อให้ประชาชนมี แหล่งเรียนรู้ทางศาสนา และวัฒนธรรม	พื้นที่ตำบลห้วยยาง	๒๐,๐๐๐	๒๐,๐๐๐	๒๐,๐๐๐	๒๐,๐๐๐	๒๐,๐๐๐	จำนวนแหล่งเรียนรู้ด้าน ศาสนาและวัฒนธรรม	มีแหล่งเรียนรู้ทาง ศาสนาและวัฒนธรรม	กองการศึกษา
๖	โครงการส่งเสริมการแข่งขันกีฬา ของเด็ก เยาวชน และประชาชน	ส่งเสริมให้เยาวชนและ ประชาชนใช้เวลาว่าง ให้เกิดประโยชน์	เด็ก เยาวชน และประชาชน พื้นที่ตำบลห้วยยาง	๔๐๐,๐๐๐	๔๐๐,๐๐๐	๓๐๐,๐๐๐	๓๐๐,๐๐๐	๓๐๐,๐๐๐	ร้อยละของเด็ก เยาวชน และประชาชนที่เข้าร่วม โครงการ	เด็ก เยาวชน และประชาชน ใช้เวลาว่างให้เกิด ประโยชน์ และมีความ สามัคคี	กองการศึกษา

## ๒. บัญชีโครงการพัฒนาท้องถิ่น

แบบ ผ.๐๒

## รายละเอียดโครงการพัฒนา

สำหรับ องค์กรปกครองส่วนท้องถิ่นดำเนินการ เพื่อนำไปจัดทำงบประมาณรายจ่าย

แผนพัฒนาท้องถิ่น (พ.ศ. ๒๕๖๖ - ๒๕๗๐) ฉบับทบทวน ครั้งที่ ๑/๒๕๖๖

องค์การบริหารส่วนตำบลห้วยยาง อำเภอทับสะแก จังหวัดประจวบคีรีขันธ์

ก. ยุทธศาสตร์ชาติ ๒๐ ปี

ยุทธศาสตร์ที่ ๓

การพัฒนาและเสริมสร้างศักยภาพทรัพยากรมนุษย์

ข. แผนพัฒนาเศรษฐกิจและสังคมแห่งชาติ ฉบับที่ ๑๓

หมวดหมายที่ ๑๒

ไทยมีกำลังคนสมรรถนะสูง มุ่งเรียนรู้อย่างต่อเนื่อง ตอบโจทย์การพัฒนาแห่งอนาคต

ค. Sustainable Development C : SDGs

เป้าหมายที่ ๔

สร้างหลักประกันว่าทุกคนมีการศึกษาที่มีคุณภาพอย่างครอบคลุมและเท่าเทียม และสนับสนุนโอกาสในการเรียนรู้ตลอดชีวิต

ก. ยุทธศาสตร์จังหวัดที่ ๓ การพัฒนาสังคม การศึกษา และคุณภาพชีวิต ข. ยุทธศาสตร์การพัฒนาของ อปท. ในเขตจังหวัดที่ ๓ การพัฒนาสังคม การศึกษา และคุณภาพชีวิต

๑ ยุทธศาสตร์การพัฒนากองการบริหารส่วนตำบลห้วยยาง ยุทธศาสตร์ที่ ๓ การพัฒนาสังคม การศึกษา และคุณภาพชีวิต

กลยุทธ์ที่ ๓.๓ ส่งเสริมและพัฒนาคุณภาพชีวิตความเป็นอยู่ของประชาชน แผนงาน : แผนงานการศาสนาวัฒนธรรมและนันทนาการ

ที่	โครงการ	วัตถุประสงค์	เป้าหมาย (ผลผลิตของโครงการ)	งบประมาณและที่มา					ตัวชี้วัด (KPI)	ผลที่คาดว่าจะได้รับ	หน่วยงาน รับผิดชอบหลัก
				ปี ๒๕๖๖	ปี ๒๕๖๗	ปี ๒๕๖๘	ปี ๒๕๖๙	ปี ๒๕๗๐			
๗	โครงการการปรับปรุง ซ่อมแซม ลานกีฬา	เพื่อให้ประชาชนและเยาวชน มีสถานที่ออกกำลังกาย	พื้นที่ตำบลห้วยยาง	-	-	-	๑๐๐,๐๐๐	-	จำนวนลานกีฬาที่ได้รับการปรับปรุง ซ่อมแซม	ประชาชนมีสถานที่เล่นกีฬา ที่พร้อมใช้งาน	กองการศึกษา
๘	โครงการปรับปรุงลานกีฬา อเนกประสงค์ (สนามฟุตบอล ๗ คน) บ้านชายทะเล หมู่ ๗	เพื่อให้ประชาชน มีสนามกีฬาใช้ออกกำลังกาย	<b>๑. งานพื้นสนาม</b> ๑.๑ ลงหินเบอร์ ๒ หนา ๐.๐๕ ม. ๑.๒ ลงหินเกล็ด (หิน๓/๘) หนา ๐.๐๕ ม. ๑.๔ งานบดอัดชั้นหิน ๑.๕ งานปรับเกรดพื้นชั้นหิน ๑.๖ เทคอนกรีตคั่นหินสูง ๐.๒๕ ม. ๑.๗ ขุดวางท่อน้ำไอเดรน ขนาด ๖.๕ ซม. วางทุก ๔ ม. ยาว ๑๒ ม. <b>๒. งานสนามหญ้าเทียม</b> ๒.๑ หญ้าเทียม ๕ ซม. สีเขียว ๕/๘ ๑๔.๐๐๐ Dtex(FIFA Quality &Quality& Quality PRO) กาว,ทรายละเอียด,เม็ดสีดำ <b>๓. งานติดตั้งหญ้าเทียม</b> ๓.๑ ปูหญ้า+ตัดเส้นสนาม (กว้าง ๓๕ ม. ยาว ๕๒ ม.)	๑,๘๘๙,๐๐๐	-	-	-	-	จำนวนลานกีฬาที่ได้รับการปรับปรุง	ประชาชนมีสนามกีฬาที่พร้อมใช้งาน	กองการศึกษา

## ๒. บัญชีโครงการพัฒนาท้องถิ่น

แบบ ผ.๑๒

## รายละเอียดโครงการพัฒนา

สำหรับ องค์กรปกครองส่วนท้องถิ่นดำเนินการ เพื่อนำไปจัดทำงบประมาณรายจ่าย

แผนพัฒนาท้องถิ่น (พ.ศ. ๒๕๖๖ - ๒๕๗๐) ฉบับทบทวน ครั้งที่ ๑/๒๕๖๖

องค์การบริหารส่วนตำบลห้วยยาง อำเภอทับสะแก จังหวัดประจวบคีรีขันธ์

ก. ยุทธศาสตร์ชาติ ๒๐ ปี

ยุทธศาสตร์ที่ ๓ การพัฒนาและเสริมสร้างศักยภาพทรัพยากรมนุษย์

ข. แผนพัฒนาเศรษฐกิจและสังคมแห่งชาติ ฉบับที่ ๑๓

หมวดหมายที่ ๑๒ ไทยมีกำลังคนสมรรถนะสูง มุ่งเรียนรู้อย่างต่อเนื่อง ตอบโจทย์การพัฒนาแห่งอนาคต

ค. Sustainable Development C : SDGs

เป้าหมายที่ ๔

สร้างหลักประกันว่าทุกคนมีการศึกษาที่มีคุณภาพอย่างครอบคลุมและเท่าเทียม และสนับสนุนโอกาสในการเรียนรู้ตลอดชีวิต

ก. ยุทธศาสตร์จังหวัดที่ ๓ การพัฒนาสังคม การศึกษา และคุณภาพชีวิต ข. ยุทธศาสตร์การพัฒนาของ อปท. ในเขตจังหวัดที่ ๓ การพัฒนาสังคม การศึกษา และคุณภาพชีวิต

๑ ยุทธศาสตร์การพัฒนางานองค์การบริหารส่วนตำบลห้วยยาง ยุทธศาสตร์ที่ ๓ การพัฒนาสังคม การศึกษา และคุณภาพชีวิต

กลยุทธ์ที่ ๓.๓ ส่งเสริมและพัฒนาคุณภาพชีวิตความเป็นอยู่ของประชาชน แผนงาน : แผนงานการศาสนาวัฒนธรรมและนันทนาการ

ที่	โครงการ	วัตถุประสงค์	เป้าหมาย (ผลผลิตของโครงการ)	งบประมาณและที่มา					ตัวชี้วัด (KPI)	ผลที่คาดว่าจะได้รับ	หน่วยงาน รับผิดชอบหลัก
				ปี ๒๕๖๖	ปี ๒๕๖๗	ปี ๒๕๖๘	ปี ๒๕๖๙	ปี ๒๕๗๐			
๙	โครงการปรับปรุงศูนย์พัฒนาเด็กเล็กบ้านทุ่งกว้าง หมู่ที่ ๕	เพื่อปรับปรุงอาคารให้ได้มาตรฐานและมีความปลอดภัย	โดยติดตั้งฝ้าเพดานภายในอาคารพร้อมอุปกรณ์ติดตั้งกว้าง ๑๐ เมตร ยาว ๒๘ เมตร หรือมีพื้นที่ไม่น้อยกว่า ๒๘๐ ตารางเมตร และติดตั้งฝ้าเพดานภายนอกอาคาร โดยมีพื้นที่ไม่น้อยกว่า ๑๒๐	-	๔๑๐,๐๐๐	-	-	-	จำนวนของอาคารที่ได้รับการพัฒนา	อาคารได้มาตรฐานและมีความปลอดภัยมากขึ้น	กองการศึกษา
๑๐	โครงการปรับปรุงหลังคาและฝ้าอาคารศูนย์พัฒนาเด็กเล็กบ้านหัวเขา หมู่ ๑๐	เพื่อปรับปรุงอาคารให้ได้มาตรฐานและมีความปลอดภัย	ศูนย์พัฒนาเด็กเล็กบ้านหัวเขา	-	๒๕๐,๐๐๐	-	-	-	จำนวนของอาคารศูนย์พัฒนาเด็กเล็กที่ได้รับการพัฒนา	อาคารศูนย์พัฒนาเด็กเล็กได้มาตรฐาน และมีความปลอดภัยมากขึ้น	กองการศึกษา
๑๑	โครงการก่อสร้างรั้วรอบอาคารเรียนศูนย์พัฒนาเด็กเล็กบ้านหัวเขา	เพื่อความปลอดภัยของเด็กและบุคลากรทางการศึกษา	ศูนย์พัฒนาเด็กเล็กบ้านหัวเขา	-	-	-	-	๒๐๐,๐๐๐	จำนวนศูนย์พัฒนาเด็กเล็กที่ได้มาตรฐาน	มีสถานที่ที่เป็นสัดส่วนและเด็กได้รับความปลอดภัย	กองการศึกษา
๑๒	โครงการก่อสร้างรั้วสนามกีฬาฟุตบอลบ้านชายทะเล หมู่ ๗	เพื่อให้ประชาชนมีสนามกีฬาใช้ออกกำลังกาย	รั้วสนามกีฬา จำนวน ๑ แห่ง	-	๕๐๐,๐๐๐	-	-	-	จำนวนลานกีฬาที่ได้รับการปรับปรุง	ประชาชนมีสถานที่เล่นกีฬา ที่พร้อมใช้งาน	กองการศึกษา
รวม	๑๒	โครงการ	-	๒,๔๕๙,๐๐๐	๑,๗๔๐,๐๐๐	๖๘๐,๐๐๐	๗๘๐,๐๐๐	๘๘๐,๐๐๐	-	-	-

๒. บัญชีโครงการพัฒนาท้องถิ่น

แบบ ผ.๐๒

รายละเอียดโครงการพัฒนา

สำหรับ องค์กรปกครองส่วนท้องถิ่นดำเนินการ เพื่อนำไปจัดทำงบประมาณรายจ่าย

แผนพัฒนาท้องถิ่น (พ.ศ. ๒๕๖๖ - ๒๕๗๐) ฉบับทบทวน ครั้งที่ ๑/๒๕๖๖

องค์การบริหารส่วนตำบลห้วยยาง อำเภอทับสะแก จังหวัดประจวบคีรีขันธ์

ก. ยุทธศาสตร์ชาติ ๒๐ ปี

ยุทธศาสตร์ที่ ๓

การพัฒนาและเสริมสร้างศักยภาพทรัพยากรมนุษย์

ข. แผนพัฒนาเศรษฐกิจและสังคมแห่งชาติ ฉบับที่ ๑๓

หมวดหมู่ที่ ๙

ไทยมีความยากจนข้ามรุ่นลดลง และคนไทยทุกคนมีความคุ้มครองทางสังคมที่เพียงพอ เหมาะสม

ค. Sustainable Development C : SDGs

เป้าหมายที่ ๔

สร้างหลักประกันว่าทุกคนมีการศึกษาที่มีคุณภาพอย่างครอบคลุมและเท่าเทียม และสนับสนุนโอกาสในการเรียนรู้ตลอดชีวิต

ก. ยุทธศาสตร์จังหวัดที่ ๓ การพัฒนาสังคม การศึกษา และคุณภาพชีวิต ข. ยุทธศาสตร์การพัฒนาของ อปท. ในเขตจังหวัดที่ ๓ การพัฒนาสังคม การศึกษา และคุณภาพชีวิต

๑ ยุทธศาสตร์การพัฒนากองการบริหารส่วนตำบลห้วยยาง ยุทธศาสตร์ที่ ๓ การพัฒนาสังคม การศึกษา และคุณภาพชีวิต

กลยุทธ์ที่ ๓.๑๒ ส่งเสริม สนับสนุนการจัดสวัสดิการสังคมแก่เด็ก เยาวชน ผู้สูงอายุ ผู้พิการ และผู้ด้อยโอกาสทางสังคม **แผนงาน :** ๓.๑๒ แผนงานงบกลาง

ที่	โครงการ	วัตถุประสงค์	เป้าหมาย (ผลผลิตของโครงการ)	งบประมาณและที่มา					ตัวชี้วัด (KPI)	ผลที่คาดว่าจะได้รับ	หน่วยงาน รับผิดชอบหลัก
				๒๕๖๖ (บาท)	๒๕๖๗ (บาท)	๒๕๖๘ (บาท)	๒๕๖๙ (บาท)	๒๕๗๐ (บาท)			
๑	โครงการสร้างหลักประกันรายได้แก่ผู้สูงอายุ	เพื่อส่งเสริมคุณภาพชีวิตผู้สูงอายุ	พื้นที่ตำบลห้วยยาง	๑๐,๓๕๐,๐๐๐	๑๐,๓๕๐,๐๐๐	๑๐,๓๕๐,๐๐๐	๑๐,๓๕๐,๐๐๐	๑๐,๓๕๐,๐๐๐	จำนวนผู้สูงอายุที่ได้รับเบี้ยยังชีพ	คนชราได้รับความช่วยเหลือ	สำนักปลัด
๒	โครงการสนับสนุนการเสริมสร้างสวัสดิการทางสังคมให้แก่คนพิการหรือทุพพลภาพ	เพื่อผู้พิการได้รับความช่วยเหลือ	พื้นที่ตำบลห้วยยาง	๒,๐๐๐,๐๐๐	๒,๐๐๐,๐๐๐	๒,๐๐๐,๐๐๐	๒,๐๐๐,๐๐๐	๒,๐๐๐,๐๐๐	ผู้พิการได้รับเบี้ยยังชีพครบทุกคน	ผู้พิการได้รับความช่วยเหลือ	สำนักปลัด
๓	โครงการสนับสนุนการจัดสวัสดิการทางสังคมแก่ผู้ด้อยโอกาสทางสังคม (ผู้ป่วยเอดส์)	เพื่อผู้ป่วยเอดส์ได้รับความช่วยเหลือ	พื้นที่ตำบลห้วยยาง	๒๒๐,๐๐๐	๒๒๐,๐๐๐	๒๒๐,๐๐๐	๒๒๐,๐๐๐	๒๒๐,๐๐๐	ผู้ป่วยเอดส์ได้รับเบี้ยยังชีพครบทุกคน	ผู้ป่วยเอดส์ได้รับความช่วยเหลือ	สำนักปลัด
รวม	๓	โครงการ	-	๑๒,๕๗๐,๐๐๐	๑๒,๕๗๐,๐๐๐	๑๒,๕๗๐,๐๐๐	๑๒,๕๗๐,๐๐๐	๑๒,๕๗๐,๐๐๐	-	-	-

## ๒. บัญชีโครงการพัฒนาท้องถิ่น

แบบ ผ.๐๒

## รายละเอียดโครงการพัฒนา

สำหรับ องค์กรปกครองส่วนท้องถิ่นดำเนินการ เพื่อนำไปจัดทำงบประมาณรายจ่าย

แผนพัฒนาท้องถิ่น (พ.ศ. ๒๕๖๖ - ๒๕๗๐) ฉบับทบทวน ครั้งที่ ๑/๒๕๖๖

องค์การบริหารส่วนตำบลห้วยยาง อำเภอทับสะแก จังหวัดประจวบคีรีขันธ์

ก. ยุทธศาสตร์ชาติ ๒๐ ปี

ยุทธศาสตร์ที่ ๕ การสร้างการเติบโตบนคุณภาพชีวิตที่เป็นมิตรกับสิ่งแวดล้อม

ข. แผนพัฒนาเศรษฐกิจและสังคมแห่งชาติ ฉบับที่ ๑๓

หมุดหมายที่ ๑๐ ไทยมีเศรษฐกิจหมุนเวียนและสังคมคาร์บอนต่ำ

ค. Sustainable Development Goals : SDGs

เป้าหมายที่ ๑๕ ปกป้อง ป่าชุมชน และสนับสนุนการใช้ระบบนิเวศบนบกอย่างยั่งยืน จัดการป่าไม้อย่างยั่งยืน ต่อสู้การกลายสภาพเป็นทะเลทราย

หยุดการเสื่อมโทรมของที่ดินและฟื้นสภาพกลับมาใหม่ และหยุดการสูญเสียความหลากหลายทางชีวภาพ

ก. ยุทธศาสตร์จังหวัดที่ ๕ เสริมสร้างประสิทธิภาพในการบริหารจัดการทรัพยากรธรรมชาติและสิ่งแวดล้อมที่สมดุล ข. ยุทธศาสตร์การพัฒนาของ อปท. ในเขตจังหวัดที่ ๔ เสริมสร้างประสิทธิภาพในการจัดการทรัพยากรธรรมชาติและสิ่งแวดล้อม

☞ ยุทธศาสตร์การพัฒนาองค์การบริหารส่วนตำบลห้วยยาง ยุทธศาสตร์ที่ ๔ เสริมสร้างประสิทธิภาพในการจัดการทรัพยากรธรรมชาติและสิ่งแวดล้อม

กลยุทธ์ที่ ๔.๒ เสริมสร้างจิตสำนึกและส่งเสริมการมีส่วนร่วม ของประชาชนและทุกภาคส่วนในการบริหารจัดการทรัพยากรธรรมชาติและสิ่งแวดล้อม แผนงาน : ๔.๑ แผนงานบริหารงานทั่วไป

ที่	โครงการ	วัตถุประสงค์	เป้าหมาย (ผลผลิตของโครงการ)	งบประมาณและที่มา					ตัวชี้วัด (KPI)	ผลที่คาดว่าจะได้รับ	หน่วยงาน รับผิดชอบหลัก
				ปี ๒๕๖๖	ปี ๒๕๖๗	ปี ๒๕๖๘	ปี ๒๕๖๙	ปี ๒๕๗๐			
๑	โครงการสร้างจิตสำนึกในการอนุรักษ์ทรัพยากรธรรมชาติและสิ่งแวดล้อม	เพื่อสร้างจิตสำนึกในการรักษาธรรมชาติ รักษาทรัพยากรให้อยู่คู่กับชุมชนตลอดไป	ประชาชนในพื้นที่ตำบลห้วยยาง	-	-	๒๐,๐๐๐	-	๒๐,๐๐๐	ร้อยละ ๘๐ ของประชาชนที่เข้าร่วมโครงการ	ประชาชนมีจิตสำนึกในการรักษาธรรมชาติ รักษาทรัพยากร	สำนักปลัด
รวม	๑	โครงการ	-	-	-	๒๐,๐๐๐	-	๒๐,๐๐๐	-	-	-

## ๒. บัญชีโครงการพัฒนาท้องถิ่น

แบบ ผ.๐๒

## รายละเอียดโครงการพัฒนา

สำหรับ องค์กรปกครองส่วนท้องถิ่นดำเนินการ เพื่อนำไปจัดทำงบประมาณรายจ่าย

แผนพัฒนาท้องถิ่น (พ.ศ. ๒๕๖๖ - ๒๕๗๐) ฉบับทบทวน ครั้งที่ ๑/๒๕๖๖

องค์การบริหารส่วนตำบลห้วยยาง อำเภอทับสะแก จังหวัดประจวบคีรีขันธ์

ก. ยุทธศาสตร์ชาติ ๒๐ ปี

ยุทธศาสตร์ที่ ๕ การสร้างการเติบโตบนคุณภาพชีวิตที่เป็นมิตรกับสิ่งแวดล้อม

ข. แผนพัฒนาเศรษฐกิจและสังคมแห่งชาติ ฉบับที่ ๑๓

หมุดหมายที่ ๑๑ ไทยสามารถลดความเสี่ยงและผลกระทบจากภัยธรรมชาติและการเปลี่ยนแปลงสภาพภูมิอากาศ

ค. Sustainable Development Goals : SDGs

เป้าหมายที่ ๑๕ ปกป้อง พืชม และสนับสนุนการใช้ระบบนิเวศบนบกอย่างยั่งยืน จัดการป่าไม้อย่างยั่งยืน ต่อสู้การกลายสภาพเป็นทะเลทราย

หยุดการเสื่อมโทรมของที่ดินและฟื้นสภาพกลับมาใหม่ และหยุดการสูญเสียความหลากหลายทางชีวภาพ

ก. ยุทธศาสตร์จังหวัดที่ ๕ เสริมสร้างประสิทธิภาพในการบริหารจัดการทรัพยากรธรรมชาติและสิ่งแวดล้อมที่สมดุล ข. ยุทธศาสตร์การพัฒนาของ อปท. ในเขตจังหวัดที่ ๔ เสริมสร้างประสิทธิภาพในการจัดการทรัพยากรธรรมชาติและสิ่งแวดล้อม

๑ ยุทธศาสตร์การพัฒนาด้านองค์การบริหารส่วนตำบลห้วยยาง ยุทธศาสตร์ที่ ๔ เสริมสร้างประสิทธิภาพในการจัดการทรัพยากรธรรมชาติและสิ่งแวดล้อม

กลยุทธ์ที่ ๔.๒ เสริมสร้างจิตสำนึกและส่งเสริมการมีส่วนร่วม ของประชาชนและทุกภาคส่วนในการบริหารจัดการทรัพยากรธรรมชาติและสิ่งแวดล้อม แผนงาน : ๔.๒ แผนงานการรักษาความสงบภายใน

ที่	โครงการ	วัตถุประสงค์	เป้าหมาย (ผลผลิตของโครงการ)	งบประมาณและที่มา					ตัวชี้วัด (KPI)	ผลที่คาดว่าจะได้รับ	หน่วยงาน รับผิดชอบหลัก
				ปี ๒๕๖๖	ปี ๒๕๖๗	ปี ๒๕๖๘	ปี ๒๕๖๙	ปี ๒๕๗๐			
๑	โครงการส่งเสริมกิจกรรมอาสาสมัคร ในการดูแลป้องกันควบคุมไฟฟ้า	เพื่ออนุรักษ์ทรัพยากร- ธรรมชาติและสิ่งแวดล้อม และป้องกันไฟฟ้า	ประชาชนในพื้นที่ ตำบลห้วยยาง	-	-	๑๐,๐๐๐	๑๐,๐๐๐	๑๐,๐๐๐	จำนวนอาสาสมัครที่มี ความรู้มากขึ้น	ได้รับความรู้และเพิ่ม ศักยภาพในการ ดูแล ป้องกัน และควบคุมไฟฟ้าได้	สำนักปลัด
๒	โครงการฝึกอบรมเพิ่มศักยภาพ อาสาสมัครพิทักษ์ป่า	เพื่อเสริมสร้างความรู้ และ สร้างความเข้มแข็งให้กับ อาสาสมัคร ในการอนุรักษ์ ทรัพยากรธรรมชาติ	ประชาชนในพื้นที่ ตำบลห้วยยาง	-	-	๒๐,๐๐๐	๒๐,๐๐๐	๒๐,๐๐๐	จำนวนอาสาสมัครที่มี ความรู้มากขึ้น	ภาคเอกชนมีส่วนร่วมใน การส่งเสริมการ อนุรักษ์สิ่งแวดล้อม และพัฒนาเศรษฐกิจ	สำนักปลัด
๓	โครงการบริหารจัดการน้ำ เพื่อป้องกันปัญหาการขาดแคลน น้ำอุปโภค-บริโภค	เพื่อบริหารจัดการน้ำเพื่อการ อุปโภค-บริโภคและปัญหาภัยแล้ง	ประชาชนในพื้นที่ ตำบลห้วยยาง	-	๕๐๐,๐๐๐	๕๐๐,๐๐๐	๕๐๐,๐๐๐	๕๐๐,๐๐๐	จำนวนประชากรที่มีน้ำใช้ ในการอุปโภค-บริโภค	ประชาชนมีน้ำไว้ใช้ในการ อุปโภค-บริโภค เมื่อเกิดปัญหาภัยแล้ง	สำนักปลัด
รวม	๒	โครงการ	-	-	๕๐๐,๐๐๐	๕๐๐,๐๐๐	๕๐๐,๐๐๐	๕๐๐,๐๐๐	-	-	-

๒. บัญชีโครงการพัฒนาท้องถิ่น

แบบ ผ.๐๒

**รายละเอียดโครงการพัฒนา**  
**สำหรับ องค์กรปกครองส่วนท้องถิ่นดำเนินการ เพื่อนำไปจัดทำงบประมาณรายจ่าย**  
**แผนพัฒนาท้องถิ่น (พ.ศ. ๒๕๖๖ - ๒๕๗๐) ฉบับทบทวน ครั้งที่ ๑/๒๕๖๖**  
**องค์การบริหารส่วนตำบลห้วยยาง อำเภอทับสะแก จังหวัดประจวบคีรีขันธ์**

- |   |                 |  |
|---|-----------------|--|
| ก. <u>ยุทธศาสตร์ชาติ ๒๐ ปี</u>                        | ยุทธศาสตร์ที่ ๕ | การสร้างการเติบโตบนคุณภาพชีวิตที่เป็นมิตรกับสิ่งแวดล้อม  |
| ข. <u>แผนพัฒนาเศรษฐกิจและสังคมแห่งชาติ ฉบับที่ ๑๓</u> | หมวดหมายที่ ๑๑  | ไทยสามารถลดความเสี่ยงและผลกระทบจากภัยธรรมชาติและการเปลี่ยนแปลงสภาพภูมิอากาศ  |
| ค. <u>Sustainable Development Goals : SDGs</u>        | เป้าหมายที่ ๑๕  | ปกป้อง พื้นฟู และสนับสนุนการใช้ระบบนิเวศบนบกอย่างยั่งยืน จัดการป่าไม้อย่างยั่งยืน ต่อสู้การกลายสภาพเป็นทะเลทราย หยุดการเสื่อมโทรมของที่ดินและฟื้นสภาพกลับมาใหม่ และหยุดการสูญเสียความหลากหลายทางชีวภาพ |
- ก. ยุทธศาสตร์จังหวัดที่ ๕ เสริมสร้างประสิทธิภาพในการบริหารจัดการทรัพยากรธรรมชาติและสิ่งแวดล้อม ข. ยุทธศาสตร์การพัฒนาของ อบท.ในเขตจังหวัดที่ ๔ เสริมสร้างประสิทธิภาพในการจัดการทรัพยากรธรรมชาติและสิ่งแวดล้อม
- ๑ ยุทธศาสตร์การพัฒนารองการปกครองส่วนตำบลห้วยยาง ยุทธศาสตร์ที่ ๔ เสริมสร้างประสิทธิภาพในการจัดการทรัพยากรธรรมชาติและสิ่งแวดล้อม

กลยุทธ์ที่ ๔.๒ เสริมสร้างจิตสำนึกและส่งเสริมการมีส่วนร่วม ของประชาชนและทุกภาคส่วนในการบริหารจัดการทรัพยากรธรรมชาติและสิ่งแวดล้อม **แผนงาน : ๔.๔ แผนงานสาธารณสุข**

ที่	โครงการ	วัตถุประสงค์	เป้าหมาย (ผลผลิตของโครงการ)	งบประมาณและที่มา					ตัวชี้วัด (KPI)	ผลที่คาดว่าจะได้รับ	หน่วยงาน รับผิดชอบหลัก
				ปี ๒๕๖๖	ปี ๒๕๖๗	ปี ๒๕๖๘	ปี ๒๕๖๙	ปี ๒๕๗๐			
๑	โครงการสร้างจิตสำนึกด้านสิ่งแวดล้อม และให้ความรู้ในการกำจัดขยะครัวเรือน และชุมชน	เพื่อให้ความรู้และวิธีการกำจัดขยะอย่างถูกวิธี	ประชาชนในพื้นที่ตำบลห้วยยาง	๑๐,๐๐๐	๑๐,๐๐๐	๑๐,๐๐๐	๑๐,๐๐๐	๑๐,๐๐๐	จำนวนครัวเรือนมีความรู้วิธีการกำจัดขยะ	ประชาชนมีความรู้ในการกำจัดขยะอย่างถูกวิธี และมีจิตสำนึกในการรักษาดูแลรักษาสิ่งแวดล้อม	กองสาธารณสุขฯ
๒	โครงการกำจัดขยะมูลฝอยและสิ่งปฏิกูล	เพื่อบริหารจัดการขยะให้มีประสิทธิภาพ	ประชาชนในพื้นที่ตำบลห้วยยาง	๕๐๐,๐๐๐	๕๐๐,๐๐๐	๕๐๐,๐๐๐	๕๐๐,๐๐๐	๕๐๐,๐๐๐	ร้อยละ ๘๐ ของปริมาณขยะมูลฝอยที่ถูกกำจัด	มีการกำจัดขยะที่เป็นระบบและมีประสิทธิภาพ	กองสาธารณสุขฯ
๓	โครงการคัดแยกขยะต้นทาง	เพื่อให้มีความรู้ความเข้าใจกับประชาชนในการคัดแยกขยะ	ประชาชนในพื้นที่ตำบลห้วยยาง	-	๕๐,๐๐๐	๕๐,๐๐๐	๕๐,๐๐๐	๕๐,๐๐๐	ประชาชนร้อยละ ๘๐ ได้รับความรู้ในการจัดการขยะ	มีการกำจัดขยะที่เป็นระบบและมีประสิทธิภาพ	กองสาธารณสุขฯ
๔	โครงการอาสาท้องถิ่นรักโลก (อถล.) ลดขยะ รักษาสิ่งแวดล้อม	เพื่อส่งเสริมกิจกรรมด้านการอนุรักษ์ทรัพยากรธรรมชาติและสิ่งแวดล้อม	พื้นที่ตำบลห้วยยาง	๒๐,๐๐๐	๒๐,๐๐๐	๒๐,๐๐๐	๒๐,๐๐๐	๒๐,๐๐๐	จำนวนพื้นที่ชายหาดมีทัศนียภาพที่สวยงามน่าเที่ยวชม	ประชาชนได้บำเพ็ญสาธารณประโยชน์และร่วมรักษาสิ่งแวดล้อม	กองสาธารณสุขฯ
๕	โครงการ ตลาดนัดท้องถิ่นสีเขียว Green Market ที่เป็นมิตรกับสิ่งแวดล้อม ของ อบต.ห้วยยาง	เพื่อส่งเสริมกิจกรรมด้านการอนุรักษ์ทรัพยากรธรรมชาติและสิ่งแวดล้อม ชุมชนที่เป็นมิตรต่อสิ่งแวดล้อม (Go Green)	มีตลาดนัดท้องถิ่นสีเขียว จำนวน ๑ แห่ง	-	๒๐,๐๐๐	๒๐,๐๐๐	-	-	มีตลาดนัดท้องถิ่นสีเขียว จำนวน ๑ แห่ง	ตลาดนัดท้องถิ่นสีเขียวจะส่งเสริมเศรษฐกิจฐานราก การผลิต การตลาด และการจำหน่ายสินค้าที่เป็นมิตรต่อสิ่งแวดล้อม	กองสาธารณสุขฯ
รวม	๕	โครงการ	-	๕๓๐,๐๐๐	๖๐๐,๐๐๐	๖๐๐,๐๐๐	๕๘๐,๐๐๐	๕๘๐,๐๐๐	-	-	-

๒. บัญชีโครงการพัฒนาท้องถิ่น

แบบ ผ.๐๒

รายละเอียดโครงการพัฒนา

สำหรับ องค์กรปกครองส่วนท้องถิ่นดำเนินการ เพื่อนำไปจัดทำงบประมาณรายจ่าย

แผนพัฒนาท้องถิ่น (พ.ศ. ๒๕๖๖ - ๒๕๗๐) ฉบับทบทวน ครั้งที่ ๑/๒๕๖๖

องค์การบริหารส่วนตำบลห้วยยาง อำเภอทับสะแก จังหวัดประจวบคีรีขันธ์

ก. ยุทธศาสตร์ชาติ ๒๐ ปี

ยุทธศาสตร์ที่ ๕ การสร้างการเติบโตบนคุณภาพชีวิตที่เป็นมิตรกับสิ่งแวดล้อม

ข. แผนพัฒนาเศรษฐกิจและสังคมแห่งชาติ ฉบับที่ ๑๓

หมุดหมายที่ ๑๐ ไทยมีเศรษฐกิจหมุนเวียนและสังคมคาร์บอนต่ำ

ค. Sustainable Development Goals : SDGs

เป้าหมายที่ ๑๕ ปกป้อง พื้นฟู และสนับสนุนการใช้ระบบนิเวศบนบกอย่างยั่งยืน จัดการป่าไม้อย่างยั่งยืน ต่อสู้การกลายสภาพเป็นทะเลทราย  
หยุดการเสื่อมโทรมของที่ดินและฟื้นสภาพกลับมาใหม่ และหยุดการสูญเสียความหลากหลายทางชีวภาพ

ก. ยุทธศาสตร์จังหวัดที่ ๕ เสริมสร้างประสิทธิภาพในการบริหารจัดการทรัพยากรธรรมชาติและสิ่งแวดล้อม ข. ยุทธศาสตร์การพัฒนาของ อปท. ในเขตจังหวัดที่ ๔ เสริมสร้างประสิทธิภาพในการจัดการทรัพยากรธรรมชาติและสิ่งแวดล้อม

๑ ยุทธศาสตร์การพัฒนาองค์การบริหารส่วนตำบลห้วยยาง ยุทธศาสตร์ที่ ๔ เสริมสร้างประสิทธิภาพในการจัดการทรัพยากรธรรมชาติและสิ่งแวดล้อม

กลยุทธ์ที่ ๔.๒ เสริมสร้างจิตสำนึกและส่งเสริมการมีส่วนร่วม ของประชาชนและทุกภาคส่วนในการบริหารจัดการทรัพยากรธรรมชาติและสิ่งแวดล้อม แผนงาน : ๔.๑๐ แผนงานการเกษตร

ที่	โครงการ	วัตถุประสงค์	เป้าหมาย (ผลผลิตของโครงการ)	งบประมาณและที่มา					ตัวชี้วัด (KPI)	ผลที่คาดว่าจะได้รับ	หน่วยงาน รับผิดชอบหลัก
				ปี ๒๕๖๖	ปี ๒๕๖๗	ปี ๒๕๖๘	ปี ๒๕๖๙	ปี ๒๕๗๐			
๑	โครงการอนุรักษ์พันธุกรรมพืช อันเนื่องมาจากพระราชดำริ สมเด็จพระกนิษฐาธิราชเจ้า กรมสมเด็จพระเทพรัตนราชสุดาฯ สยามบรมราชกุมารี	เพื่อให้เข้าใจและเห็นความสำคัญของพันธุกรรมพืชและทรัพยากร โดยกรรร่วมคิด ร่วมปฏิบัติจนเกิดประโยชน์แก่ประชาชน และให้มีระบบข้อมูลพันธุกรรมพืชและทรัพยากร สือถึงกันได้ทั่วประเทศ	อนุรักษ์และพัฒนาพันธุกรรมพืช	๑๐๐,๐๐๐	๑๐๐,๐๐๐	๑๐๐,๐๐๐	๑๐๐,๐๐๐	๑๐๐,๐๐๐	จำนวนประชาชนที่เข้าใจและเห็นความสำคัญของพันธุกรรมพืช	ประชาชนเข้าใจและเห็นความสำคัญของพันธุกรรมพืชและทรัพยากร และมีระบบข้อมูลพันธุกรรมพืช และทรัพยากรที่สื่อถึงกันทั่วประเทศ	สำนักปลัด
๒	โครงการฝึกอบรมอาสาสมัครในการอนุรักษ์ทรัพยากรธรรมชาติและสิ่งแวดล้อม	เพื่อร่วมกับภาคเอกชน ภาคราชการ ในการจัดหาอาสาสมัครและให้ความรู้เรื่องการอนุรักษ์ทรัพยากรธรรมชาติและสิ่งแวดล้อม	ประชาชนในพื้นที่ตำบลห้วยยาง	๓๐,๐๐๐	๓๐,๐๐๐	๓๐,๐๐๐	๓๐,๐๐๐	๓๐,๐๐๐	จำนวนอาสาสมัครที่มีความรู้เรื่องการอนุรักษ์ทรัพยากร ธรรมชาติ และสิ่งแวดล้อมมากขึ้น	ภาคราชการ ภาคเอกชน มีส่วนร่วมในการส่งเสริมการท่องเที่ยว	สำนักปลัด
รวม	๒	โครงการ	-	๑๓๐,๐๐๐	๑๓๐,๐๐๐	๑๓๐,๐๐๐	๑๓๐,๐๐๐	๑๓๐,๐๐๐	-	-	-

## ๒. บัญชีโครงการพัฒนาท้องถิ่น

แบบ ผ.๐๒

## รายละเอียดโครงการพัฒนา

สำหรับ องค์การปกครองส่วนท้องถิ่นดำเนินการ เพื่อนำไปจัดทำงบประมาณรายจ่าย

แผนพัฒนาท้องถิ่น (พ.ศ. ๒๕๖๖ - ๒๕๗๐) ฉบับทบทวน ครั้งที่ ๑/๒๕๖๖

องค์การบริหารส่วนตำบลห้วยยาง อำเภอทับสะแก จังหวัดประจวบคีรีขันธ์

ก. ยุทธศาสตร์ชาติ ๒๐ ปี

ยุทธศาสตร์ที่ ๖ ด้านการปรับสมดุลและพัฒนาาระบบการบริหารจัดการภาครัฐ

ข. แผนพัฒนาเศรษฐกิจและสังคมแห่งชาติ ฉบับที่ ๑๓

หมวดหมู่ที่ ๑๓ ไทยมีภาครัฐที่ทันสมัย มีประสิทธิภาพ และตอบโจทย์ประชาชน

ค. Sustainable Development Goals : SDGs

เป้าหมายที่ ๑๖ ส่งเสริมสังคมที่สงบสุขและครอบคลุม เพื่อการพัฒนาที่ยั่งยืน ให้ทุกคนเข้าถึงความยุติธรรม และสร้างสถาบันที่มีประสิทธิผลรับผิดชอบ และครอบคลุมในทุกระดับ

ก. ยุทธศาสตร์จังหวัดที่ ๓ เสริมสร้างความมั่นคงและสังคมคุณภาพตามวิถีภูมิปัญญาไทย ข. ยุทธศาสตร์การพัฒนาของ อปท.ในเขตจังหวัดที่ ๕ พัฒนาระบบบริหารงานให้มีความเป็นเลิศ

๑ ยุทธศาสตร์การพัฒนากิจการบริการส่วนตำบลห้วยยาง ยุทธศาสตร์ที่ ๕ พัฒนาระบบบริหารงานให้มีความเป็นเลิศ

กลยุทธ์ที่ ๔.๒ เสริมสร้างจิตสำนึกและส่งเสริมการมีส่วนร่วม ของประชาชนและทุกภาคส่วนในการบริหารจัดการทรัพยากรธรรมชาติและสิ่งแวดล้อม แผนงาน : ๕.๑ แผนงานบริหารงานทั่วไป

ที่	โครงการ	วัตถุประสงค์	เป้าหมาย (ผลผลิตของโครงการ)	งบประมาณและที่มา					ตัวชี้วัด (KPI)	ผลที่คาดว่าจะได้รับ	หน่วยงาน รับผิดชอบหลัก
				ปี ๒๕๖๖	ปี ๒๕๖๗	ปี ๒๕๖๘	ปี ๒๕๖๙	ปี ๒๕๗๐			
๑	โครงการส่งเสริมสนับสนุนการมีส่วนร่วมของประชาชนในการพัฒนาท้องถิ่น	เพื่อการมีส่วนร่วมของประชาชนในการพัฒนาท้องถิ่น เพื่อความโปร่งใสในการพัฒนาท้องถิ่น	พื้นที่ตำบลห้วยยาง	๑๐,๐๐๐	๑๐,๐๐๐	๑๐,๐๐๐	๑๐,๐๐๐	๑๐,๐๐๐	ร้อยละ ๘๐ ของประชาชนที่มีส่วนร่วมในโครงการ	การบริหารงาน เกิดความโปร่งใส ตรวจสอบได้	สำนักปลัด
๒	โครงการจัดการเลือกตั้งทุกระดับ	เพื่อการเลือกตั้งทุกระดับเป็นไปด้วยความเรียบร้อย บริสุทธิ์ ยุติธรรมและโปร่งใส	ประชาชนทั่วไป	-	-	๘๐๐,๐๐๐	-	-	ร้อยละ ๘๐ จำนวนประชาชนที่มาเลือกตั้ง	ทำให้การเลือกตั้งเป็นไปด้วยความบริสุทธิ์ยุติธรรม	สำนักปลัด
๓	โครงการเพิ่มประสิทธิภาพการจัดเก็บภาษี	เพื่อให้มีความรู้เรื่องการชำระภาษี และอำนวยความสะดวกแก่ประชาชน	พื้นที่ตำบลห้วยยาง	๑๐,๐๐๐	๑๐,๐๐๐	๑๐,๐๐๐	๑๐,๐๐๐	๑๐,๐๐๐	ร้อยละ ๘๐ ความพึงพอใจของประชาชนที่มาใช้บริการ	อำนวยความสะดวกและให้บริการประชาชนอย่างมีประสิทธิภาพ	กองคลัง
๔	การจัดทำระบบแผนที่ภาษีและทะเบียนทรัพย์สิน	เพื่อใช้เป็นข้อมูลในการจัดเก็บภาษีอย่างมีประสิทธิภาพ	พื้นที่ตำบลห้วยยาง	๓๐๐,๐๐๐	-	๓๐๐,๐๐๐	-	๓๐๐,๐๐๐	ร้อยละ ๘๐ ความพึงพอใจของประชาชนที่มาใช้บริการ	จัดเก็บภาษีได้อย่างมีประสิทธิภาพ	กองคลัง
รวม	๔	โครงการ	-	๓๒๐,๐๐๐	๒๐,๐๐๐	๑,๑๒๐,๐๐๐	๒๐,๐๐๐	๓๒๐,๐๐๐	-	-	-

## ๒. บัญชีโครงการพัฒนาท้องถิ่น

แบบ ผ.๐๒

## รายละเอียดโครงการพัฒนา

สำหรับ องค์กรปกครองส่วนท้องถิ่นดำเนินการ เพื่อนำไปจัดทำงบประมาณรายจ่าย

แผนพัฒนาท้องถิ่น (พ.ศ. ๒๕๖๖ - ๒๕๗๐) ฉบับทบทวน ครั้งที่ ๑/๒๕๖๖

องค์การบริหารส่วนตำบลห้วยยาง อำเภอทับสะแก จังหวัดประจวบคีรีขันธ์

ก. ยุทธศาสตร์ชาติ ๒๐ ปี

ยุทธศาสตร์ที่ ๑

การสร้างความสามารถในการแข่งขัน

ข. แผนพัฒนาเศรษฐกิจและสังคมแห่งชาติ ฉบับที่ ๑๓

หมวดหมายที่ ๑

ไทยเป็นประเทศชั้นนำด้านสินค้าเกษตรและเกษตรแปรรูปมูลค่าสูง

ค. Sustainable Development Goals : SDGs

เป้าหมายที่ ๙

สร้างโครงสร้างพื้นฐานที่มีความยืดหยุ่นต่อการเปลี่ยนแปลง ส่งเสริมการพัฒนาอุตสาหกรรม ที่ครอบคลุมและยั่งยืน และส่งเสริมนวัตกรรม

ก. ยุทธศาสตร์จังหวัดที่ ๑ เสริมสร้างความโดดเด่นด้านการท่องเที่ยวบนพื้นฐานเอกลักษณ์ของจังหวัด ข. ยุทธศาสตร์การพัฒนาของ อปท. ในเขตจังหวัดที่ ๖ พัฒนาเส้นทางคมนาคม แหล่งน้ำ และสาธารณูปโภค

๑ ยุทธศาสตร์การพัฒนาองค์การบริหารส่วนตำบลห้วยยาง ยุทธศาสตร์ที่ ๖ พัฒนาเส้นทางคมนาคม แหล่งน้ำ และสาธารณูปโภค

กลยุทธ์ที่ ๖.๓ พัฒนาปรับปรุงระบบสาธารณูปโภค สาธารณูปการ ขยายเขตไฟฟ้า ประปา แผนงาน : ๖.๒ แผนงานการรักษาความสงบภายใน

ที่	โครงการ	วัตถุประสงค์	เป้าหมาย (ผลผลิตของโครงการ)	งบประมาณและที่มา					ตัวชี้วัด (KPI)	ผลที่คาดว่าจะได้รับ	หน่วยงาน รับผิดชอบหลัก
				ปี ๒๕๖๖	ปี ๒๕๖๗	ปี ๒๕๖๘	ปี ๒๕๖๙	ปี ๒๕๗๐			
๑	โครงการติดตั้งโคมไฟฟ้าสาธารณะสายเพชรเกษม - สถานีรถไฟห้วยยาง หมู่ที่ ๑	เพื่อให้ประชาชนได้รับความสะดวก ปลอดภัยในชีวิตทรัพย์สิน	โดยติดตั้งโคมไฟถนน LED ขนาด ๑๕๐ W จำนวน ๕๕ ชุด	๔๙๕,๐๐๐	-	-	-	-	ร้อยละ ๘๐ ของประชาชน ที่ได้รับความปลอดภัยในชีวิตทรัพย์สิน	ประชาชนได้รับความปลอดภัยในชีวิตและทรัพย์สินมากขึ้น	สำนักปลัด
๒	โครงการติดตั้งโคมไฟฟ้าสาธารณะสายน้ำตกสายสอง หมู่ที่ ๓	เพื่อให้ประชาชนได้รับความสะดวก ปลอดภัยในชีวิตทรัพย์สิน	โดยติดตั้งโคมไฟถนน LED ขนาด ๗๐ W จำนวน ๓๐ โคม ระยะทางยาว ๑,๐๐๐ เมตร	-	-	๔๘๐,๐๐๐	-	-	ร้อยละ ๘๐ ของประชาชน ที่ได้รับความปลอดภัยในชีวิตทรัพย์สิน	ประชาชนได้รับความปลอดภัยในชีวิตและทรัพย์สินมากขึ้น	สำนักปลัด
๓	โครงการติดตั้งโคมไฟฟ้าสาธารณะสายน้ำตกสายสอง หมู่ที่ ๔	เพื่อให้ประชาชนได้รับความสะดวก ปลอดภัยในชีวิตทรัพย์สิน	โดยติดตั้งโคมไฟถนน LED ขนาด ๗๐ W จำนวน ๕๐ โคม ระยะทางยาว ๒,๒๐๐ เมตร	-	-	๘๐๐,๐๐๐	-	-	ร้อยละ ๘๐ ของประชาชน ที่ได้รับความปลอดภัยในชีวิตทรัพย์สิน	ประชาชนได้รับความปลอดภัยในชีวิตและทรัพย์สินมากขึ้น	สำนักปลัด
๔	โครงการติดตั้งโคมไฟฟ้าสาธารณะบนถนนเพชรเกษม - บ้านทุ่งกว้าง หมู่ที่ ๕	เพื่อให้ประชาชนได้รับความสะดวก ปลอดภัยในชีวิตทรัพย์สิน	โดยติดตั้งโคมไฟถนน LED ขนาด ๗๐ W จำนวน ๖๐ โคม ระยะทางยาว ๒,๑๐๐ เมตร	-	-	๙๖๐,๐๐๐	-	-	ร้อยละ ๘๐ ของประชาชน ที่ได้รับความปลอดภัยในชีวิตทรัพย์สิน	ประชาชนได้รับความปลอดภัยในชีวิตและทรัพย์สินมากขึ้น	สำนักปลัด

## ๒. บัญชีโครงการพัฒนาท้องถิ่น

แบบ ผ.๐๒

## รายละเอียดโครงการพัฒนา

สำหรับ องค์กรปกครองส่วนท้องถิ่นดำเนินการ เพื่อนำไปจัดทำงบประมาณรายจ่าย

แผนพัฒนาท้องถิ่น (พ.ศ. ๒๕๖๖ - ๒๕๗๐) ฉบับทบทวน ครั้งที่ ๑/๒๕๖๖

องค์การบริหารส่วนตำบลห้วยยาง อำเภอทับสะแก จังหวัดประจวบคีรีขันธ์

ก. ยุทธศาสตร์ชาติ ๒๐ ปี

ยุทธศาสตร์ที่ ๑

การสร้างความสามารถในการแข่งขัน

ข. แผนพัฒนาเศรษฐกิจและสังคมแห่งชาติ ฉบับที่ ๑๓

หมวดหมู่ที่ ๑

ไทยเป็นประเทศชั้นนำด้านสินค้าเกษตรและเกษตรแปรรูปมูลค่าสูง

ค. Sustainable Development Goals : SDGs

เป้าหมายที่ ๙

สร้างโครงสร้างพื้นฐานที่มีความยืดหยุ่นต่อการเปลี่ยนแปลง ส่งเสริมการพัฒนาอุตสาหกรรม ที่ครอบคลุมและยั่งยืน และส่งเสริมนวัตกรรม

ก. ยุทธศาสตร์จังหวัดที่ ๑ เสริมสร้างความโดดเด่นด้านการท่องเที่ยวบนพื้นฐานเอกลักษณ์ของจังหวัด ข. ยุทธศาสตร์การพัฒนาของ อปท.ในเขตจังหวัดที่ ๖ พัฒนาเส้นทางคมนาคม แหล่งน้ำ และสาธารณูปโภค

๑ ยุทธศาสตร์การพัฒนาองค์การบริหารส่วนตำบลห้วยยาง ยุทธศาสตร์ที่ ๖ พัฒนาเส้นทางคมนาคม แหล่งน้ำ และสาธารณูปโภค

กลยุทธ์ที่ ๖.๓ พัฒนาปรับปรุงระบบสาธารณูปโภค สาธารณูปการ ขยายเขตไฟฟ้า ประปา แผนงาน : ๖.๒ แผนงานการรักษาสภาพความสงบภายใน

ที่	โครงการ	วัตถุประสงค์	เป้าหมาย (ผลผลิตของโครงการ)	งบประมาณและที่มา					ตัวชี้วัด (KPI)	ผลที่คาดว่าจะ ได้รับ	หน่วยงาน รับผิดชอบหลัก
				ปี ๒๕๖๖	ปี ๒๕๖๗	ปี ๒๕๖๘	ปี ๒๕๖๙	ปี ๒๕๗๐			
๕	โครงการติดตั้งโคมไฟฟ้าสาธารณะบนถนนสายเพชรเกษม - หองปอ หมู่ที่ ๖	เพื่อให้ประชาชนได้รับความสะดวก ปลอดภัยในชีวิตทรัพย์สิน	โดยติดตั้งโคมไฟถนน LED ขนาด ๗๐ W จำนวน ๒๙ โคม ระยะทางยาว ๑,๑๖๐ เมตร	-	๕๕๘,๐๐๐	-	-	-	ร้อยละ ๘๐ ของประชาชน ที่ได้รับความปลอดภัยในชีวิตทรัพย์สิน	ประชาชนได้รับความปลอดภัยในชีวิตและทรัพย์สินมากขึ้น	สำนักปลัด
๖	โครงการติดตั้งโคมไฟฟ้าสาธารณะถนนเพชรเกษม-บ้านล่าง หมู่ที่ ๗	เพื่อให้ประชาชนได้รับความสะดวก ปลอดภัยในชีวิตทรัพย์สิน	โดยติดตั้งโคมไฟถนน LED ขนาด ๗๐ W จำนวน ๕๐ โคม ระยะทางยาว ๑,๘๐๐ เมตร	-	-	๘๐๐,๐๐๐	-	-	ร้อยละ ๘๐ ของประชาชน ที่ได้รับความปลอดภัยในชีวิตทรัพย์สิน	ประชาชนได้รับความปลอดภัยในชีวิตและทรัพย์สินมากขึ้น	สำนักปลัด
๗	โครงการติดตั้งโคมไฟฟ้าสาธารณะบนถนนเพชรเกษม-คอกม้า หมู่ที่ ๘	เพื่อให้ประชาชนได้รับความสะดวก ปลอดภัยในชีวิตทรัพย์สิน	โดยติดตั้งโคมไฟถนน LED ขนาด ๗๐ W จำนวน ๖๐ โคม ระยะทางยาว ๒,๕๐๐ เมตร	-	๑,๐๘๐,๐๐๐	-	-	-	ร้อยละ ๘๐ ของประชาชน ที่ได้รับความปลอดภัยในชีวิตทรัพย์สิน	ประชาชนได้รับความปลอดภัยในชีวิตและทรัพย์สินมากขึ้น	สำนักปลัด
๘	โครงการติดตั้งโคมไฟฟ้าสาธารณะสายเพชรเกษม - คลองหินจวง หมู่ที่ ๑๒	เพื่อให้ประชาชนได้รับความสะดวก ปลอดภัยในชีวิตทรัพย์สิน	โดยติดตั้งโคมไฟถนน LED ขนาด ๗๐ W จำนวน ๓๓ โคม ระยะทางยาว ๑,๑๐๐ เมตร	-	๕๕๘,๐๐๐	-	-	-	ร้อยละ ๘๐ ของประชาชน ที่ได้รับความปลอดภัยในชีวิตทรัพย์สิน	ประชาชนได้รับความปลอดภัยในชีวิตและทรัพย์สินมากขึ้น	สำนักปลัด

## ๒. บัญชีโครงการพัฒนาท้องถิ่น

แบบ ผ.๐๒

## รายละเอียดโครงการพัฒนา

สำหรับ องค์กรปกครองส่วนท้องถิ่นดำเนินการ เพื่อนำไปจัดทำงบประมาณรายจ่าย

แผนพัฒนาท้องถิ่น (พ.ศ. ๒๕๖๖ - ๒๕๗๐) ฉบับทบทวน ครั้งที่ ๑/๒๕๖๖

องค์การบริหารส่วนตำบลห้วยยาง อำเภอทับสะแก จังหวัดประจวบคีรีขันธ์

ก. ยุทธศาสตร์ชาติ ๒๐ ปี

ยุทธศาสตร์ที่ ๑

การสร้างความสามารถในการแข่งขัน

ข. แผนพัฒนาเศรษฐกิจและสังคมแห่งชาติ ฉบับที่ ๑๓

หมวดหมู่ที่ ๑

ไทยเป็นประเทศชั้นนำด้านสินค้าเกษตรและเกษตรแปรรูปมูลค่าสูง

ค. Sustainable Development Goals : SDGs

เป้าหมายที่ ๙

สร้างโครงสร้างพื้นฐานที่มีความยืดหยุ่นต่อการเปลี่ยนแปลง ส่งเสริมการพัฒนาอุตสาหกรรม ที่ครอบคลุมและยั่งยืน และส่งเสริมนวัตกรรม

ก. ยุทธศาสตร์จังหวัดที่ ๑ เสริมสร้างความโดดเด่นด้านการท่องเที่ยวบนพื้นฐานเอกลักษณ์ของจังหวัด ข. ยุทธศาสตร์การพัฒนาของ อปท.ในเขตจังหวัดที่ ๖ พัฒนาเส้นทางคมนาคม แหล่งน้ำ และสาธารณสุขปโภค

๑ ยุทธศาสตร์การพัฒนาองค์การบริหารส่วนตำบลห้วยยาง ยุทธศาสตร์ที่ ๖ พัฒนาเส้นทางคมนาคม แหล่งน้ำ และสาธารณสุขปโภค

กลยุทธ์ที่ ๖.๓ พัฒนาปรับปรุงระบบสาธารณสุขปโภค สาธารณูปการ ขยายเขตไฟฟ้า ประปา แผนงาน : ๖.๒ แผนงานการรักษาสภาพความสงบภายใน

ที่	โครงการ	วัตถุประสงค์	เป้าหมาย (ผลผลิตของโครงการ)	งบประมาณและที่มา					ตัวชี้วัด (KPI)	ผลที่คาดว่าจะได้รับ	หน่วยงาน รับผิดชอบหลัก
				ปี ๒๕๖๖	ปี ๒๕๖๗	ปี ๒๕๖๘	ปี ๒๕๖๙	ปี ๒๕๗๐			
๙	โครงการติดตั้งโคมไฟฟ้าสาธารณะสายเนินดินแดง - บ้านหัวเขา หมู่ที่ ๑๒	เพื่อให้ประชาชนได้รับความสะดวก ปลอดภัยในชีวิตทรัพย์สิน	โดยติดตั้งโคมไฟถนน LED ขนาด ๗๐ W จำนวน ๑๑ โคม ระยะทางยาว ๖๐๐ เมตร	-	๑๗๖,๐๐๐	-	-	-	ร้อยละ ๘๐ ของประชาชน ที่ได้รับความปลอดภัยในชีวิตทรัพย์สิน	ประชาชนได้รับความปลอดภัยในชีวิตและทรัพย์สินมากขึ้น	สำนักปลัด
๑๐	โครงการติดตั้งโคมไฟฟ้าสาธารณะสายเพชรเกษม - บ้านบน หมู่ที่ ๒	เพื่อให้ประชาชนได้รับความสะดวก ปลอดภัยในชีวิตทรัพย์สิน	โดยติดตั้งโคมไฟถนน จำนวน ๔๐ ต้น	-	๒,๑๑๘,๐๐๐	-	-	-	ร้อยละ ๘๐ ของประชาชน ที่ได้รับความปลอดภัยในชีวิตทรัพย์สิน	ประชาชนได้รับความปลอดภัยในชีวิตและทรัพย์สินมากขึ้น	สำนักปลัด
๑๑	โครงการติดตั้งโคมไฟฟ้าสาธารณะสายแสงอาทิตย์- วัดสมุทรา หมู่ที่ ๗	เพื่อให้ประชาชนได้รับความสะดวก ปลอดภัยในชีวิตทรัพย์สิน	โดยติดตั้งโคมไฟถนน จำนวน ๕๐ ต้น	-	๒,๕๗๑,๐๐๐	-	-	-	ร้อยละ ๘๐ ของประชาชน ที่ได้รับความปลอดภัยในชีวิตทรัพย์สิน	ประชาชนได้รับความปลอดภัยในชีวิตและทรัพย์สินมากขึ้น	สำนักปลัด
๑๒	โครงการจัดซื้อพร้อมติดตั้งแผงโซล่าเซลล์เพื่อใช้ในบริเวณสำนักงานองค์การบริหารส่วนตำบลห้วยยาง	เพื่อเป็นแหล่งสาธิตให้ประชาชนเห็นความสำคัญของการใช้พลังงาน	จัดซื้อพร้อมติดตั้งแผงโซล่าเซลล์	-	-	๕๐๐,๐๐๐	-	-	ร้อยละ ๘๐ ของค่าไฟที่ลดลง	ลดการใช้พลังงานในระยะยาว	สำนักปลัด
รวม	๑๒	โครงการ	-	๔๙๕,๐๐๐	๗,๐๖๑,๐๐๐	๓,๕๔๐,๐๐๐	-	-	-	-	-

## ๒. บัญชีโครงการพัฒนาท้องถิ่น

แบบ ผ.๐๒

## รายละเอียดโครงการพัฒนา

สำหรับ องค์การปกครองส่วนท้องถิ่นดำเนินการ เพื่อนำไปจัดทำงบประมาณรายจ่าย

แผนพัฒนาท้องถิ่น (พ.ศ. ๒๕๖๖ - ๒๕๗๐) ฉบับทบทวน ครั้งที่ ๑/๒๕๖๖

องค์การบริหารส่วนตำบลห้วยยาง อำเภอทับสะแก จังหวัดประจวบคีรีขันธ์

ก. ยุทธศาสตร์ชาติ ๒๐ ปี

ยุทธศาสตร์ที่ ๑

การสร้างความสามารถในการแข่งขัน

ข. แผนพัฒนาเศรษฐกิจและสังคมแห่งชาติ ฉบับที่ ๑๓

หมวดหมู่ที่ ๑

ไทยเป็นประเทศชั้นนำด้านสินค้าเกษตรและเกษตรแปรรูปมูลค่าสูง

ค. Sustainable Development Goals : SDGs

เป้าหมายที่ ๙

สร้างโครงสร้างพื้นฐานที่มีความยืดหยุ่นต่อการเปลี่ยนแปลง ส่งเสริมการพัฒนาอุตสาหกรรม ที่ครอบคลุมและยั่งยืนและส่งเสริมนวัตกรรม

ก. ยุทธศาสตร์จังหวัดที่ ๑ เสริมสร้างความโดดเด่นด้านการท่องเที่ยวบนพื้นฐานเอกลักษณ์ของจังหวัด ข. ยุทธศาสตร์การพัฒนาของ อปท.ในเขตจังหวัดที่ ๖ พัฒนาเส้นทางคมนาคม แหล่งน้ำ และสาธารณูปโภค

๑ ยุทธศาสตร์การพัฒนาองค์การบริหารส่วนตำบลห้วยยาง ยุทธศาสตร์ที่ ๖ พัฒนาเส้นทางคมนาคม แหล่งน้ำ และสาธารณูปโภค

กลยุทธ์ที่ ๖.๓ พัฒนาปรับปรุงระบบสาธารณูปโภค สาธารณูปการ ขยายเขตไฟฟ้า ประปา แผนงาน : ๖.๙ แผนงานอุตสาหกรรมและการโยธา

ที่	โครงการ	วัตถุประสงค์	เป้าหมาย (ผลผลิตของโครงการ)	งบประมาณและที่มา					ตัวชี้วัด (KPI)	ผลที่คาดว่าจะได้รับ	หน่วยงาน รับผิดชอบหลัก
				ปี ๒๕๖๖	ปี ๒๕๖๗	ปี ๒๕๖๘	ปี ๒๕๖๙	ปี ๒๕๗๐			
๑	โครงการวางท่อระบายน้ำคอนกรีตเสริมเหล็ก สายเพชรเกษม - สถานีรถไฟห้วยยาง หมู่ที่ ๑	เพื่อให้มีช่องทางระบายน้ำได้สะดวก ลดปัญหาน้ำท่วมขัง	ยาว ๘๐๐.๐๐ เมตร ขนาด Ø ๐.๖๐ เมตร	-	-	๒,๐๐๐,๐๐๐	-	-	ร้อยละ ๘๐ ของประชาชนที่ได้รับการแก้ไขปัญหาน้ำท่วม	มีการระบายน้ำได้ดี ป้องกันและแก้ไขปัญหาน้ำท่วม	กองช่าง
๒	โครงการก่อสร้างถนนคอนกรีตเสริมเหล็ก สายท่าพระ หมู่ที่ ๒	เพื่อให้ประชาชนได้รับความสะดวก ปลอดภัยในชีวิตทรัพย์สิน	ระยะทาง ๒๕๐ เมตร กว้าง ๕ เมตร หนา ๐.๑๕ เมตร ไหล่ทางลูกกริ่ง ๐.๕๐ เมตร	-	๘๘๐,๖๐๐	-	-	-	ร้อยละ ๘๐ ของประชาชนที่ได้รับความปลอดภัยในชีวิตทรัพย์สิน	ประชาชนได้รับความปลอดภัยในชีวิตและทรัพย์สินมากขึ้น	กองช่าง
๓	โครงการก่อสร้างถนนคอนกรีตเสริมเหล็ก สายประชาสามัคคี บ้านตลาดห้วยยาง หมู่ที่ ๑ (ช่วงที่ ๑)	เพื่อให้ประชาชนได้รับความสะดวก ปลอดภัยในชีวิตทรัพย์สิน	ระยะทาง ๖๕ เมตร กว้าง ๕ เมตร หนา ๐.๑๕ เมตร ไหล่ทางลูกกริ่ง ๐.๕๐ เมตร	๒๖๐,๐๐๐	-	-	-	-	ร้อยละ ๘๐ ของประชาชนที่ได้รับความปลอดภัยในชีวิตทรัพย์สิน	ประชาชนได้รับความปลอดภัยในชีวิตและทรัพย์สินมากขึ้น	กองช่าง

## ๒. บัญชีโครงการพัฒนาท้องถิ่น

แบบ ผ.๐๒

## รายละเอียดโครงการพัฒนา

สำหรับ องค์การปกครองส่วนท้องถิ่นดำเนินการ เพื่อนำไปจัดทำงบประมาณรายจ่าย

แผนพัฒนาท้องถิ่น (พ.ศ. ๒๕๖๖ - ๒๕๗๐) ฉบับทบทวน ครั้งที่ ๑/๒๕๖๖

องค์การบริหารส่วนตำบลห้วยยาง อำเภอทับสะแก จังหวัดประจวบคีรีขันธ์

ก. ยุทธศาสตร์ชาติ ๒๐ ปี

ยุทธศาสตร์ที่ ๑

การสร้างความสามารถในการแข่งขัน

ข. แผนพัฒนาเศรษฐกิจและสังคมแห่งชาติ ฉบับที่ ๑๓

หมวดหมู่ที่ ๑

ไทยเป็นประเทศชั้นนำด้านสินค้าเกษตรและเกษตรแปรรูปมูลค่าสูง

ค. Sustainable Development Goals : SDGs

เป้าหมายที่ ๙

สร้างโครงสร้างพื้นฐานที่มีความยืดหยุ่นต่อการเปลี่ยนแปลง ส่งเสริมการพัฒนาอุตสาหกรรม ที่ครอบคลุมและยั่งยืนและส่งเสริมนวัตกรรม

ก. ยุทธศาสตร์จังหวัดที่ ๑ เสริมสร้างความโดดเด่นด้านการท่องเที่ยวบนพื้นฐานเอกลักษณ์ของจังหวัด ข. ยุทธศาสตร์การพัฒนาของ อปท. ในเขตจังหวัดที่ ๖ พัฒนาเส้นทางคมนาคม แหล่งน้ำ และสาธารณูปโภค

๑ ยุทธศาสตร์การพัฒนาองค์การบริหารส่วนตำบลห้วยยาง ยุทธศาสตร์ที่ ๖ พัฒนาเส้นทางคมนาคม แหล่งน้ำ และสาธารณูปโภค

๑.๓ พัฒนาปรับปรุงระบบสาธารณูปโภค สาธารณูปการ ขยายเขตไฟฟ้า ประปา แผนงาน : ๖.๙ แผนงานอุตสาหกรรมและการโยธา

ที่	โครงการ	วัตถุประสงค์	เป้าหมาย (ผลผลิตของโครงการ)	งบประมาณและที่มา					ตัวชี้วัด (KPI)	ผลที่คาดว่าจะ ได้รับ	หน่วยงาน รับผิดชอบหลัก
				ปี ๒๕๖๖	ปี ๒๕๖๗	ปี ๒๕๖๘	ปี ๒๕๖๙	ปี ๒๕๗๐			
๔	โครงการก่อสร้างถนนคอนกรีตเสริมเหล็ก สายประชาสามัคคี บ้านตลาดห้วยยาง หมู่ที่ ๑ (ช่วงที่ ๒)	เพื่อให้ประชาชนได้รับ ความสะดวก ปลอดภัย ในชีวิตทรัพย์สิน	ระยะทาง ๖๐ เมตร กว้าง ๕ เมตร หนา ๐.๑๕ เมตร ไหล่ทางลูกกริ่ง ๐.๕๐ เมตร	๒๓๐,๐๐๐	-	-	-	-	ร้อยละ ๘๐ ของประชาชน ที่ได้รับความปลอดภัย ในชีวิตทรัพย์สิน	ประชาชนได้รับความ ปลอดภัยในชีวิต และทรัพย์สินมากขึ้น	กองช่าง
๕	โครงการซ่อมแซมถนนลูกรัง สายน้ำตกห้วยยาง ซอย ๑๔ (ทุ่งแฝก ๓) หมู่ที่ ๓	เพื่อให้ประชาชนได้รับ ความสะดวก ปลอดภัย ในชีวิตทรัพย์สิน	ระยะทาง ๓๐๐ เมตร กว้าง ๕.๐๐ เมตร หนา ๐.๒๐ เมตร	-	-	๑๒๐,๐๐๐	-	-	ร้อยละ ๘๐ ของประชาชน ที่ได้รับความปลอดภัย ในชีวิตทรัพย์สิน	ประชาชนได้รับความ ปลอดภัยในชีวิต และทรัพย์สินมากขึ้น	กองช่าง
๖	โครงการก่อสร้างถนนลูกรัง สายอังกูล - ร่วมพัฒนา หมู่ที่ ๓ บ้านทุ่งยาว	เพื่อให้ประชาชนได้รับ ความสะดวก ปลอดภัย ในชีวิตทรัพย์สิน	ระยะทาง ๘๒๐ เมตร กว้าง ๖ เมตร หนา ๐.๒๐ เมตร	๙๗๕,๐๐๐	-	-	-	-	ร้อยละ ๘๐ ของประชาชน ที่ได้รับความปลอดภัย ในชีวิตทรัพย์สิน	ประชาชนได้รับความ ปลอดภัยในชีวิต และทรัพย์สินมากขึ้น	กองช่าง

## ๒. บัญชีโครงการพัฒนาท้องถิ่น

แบบ ผ.๐๒

## รายละเอียดโครงการพัฒนา

สำหรับ องค์กรปกครองส่วนท้องถิ่นดำเนินการ เพื่อนำไปจัดทำงบประมาณรายจ่าย

แผนพัฒนาท้องถิ่น (พ.ศ. ๒๕๖๖ - ๒๕๗๐) ฉบับทบทวน ครั้งที่ ๑/๒๕๖๖

องค์การบริหารส่วนตำบลห้วยยาง อำเภอทับสะแก จังหวัดประจวบคีรีขันธ์

ก. ยุทธศาสตร์ชาติ ๒๐ ปี

ยุทธศาสตร์ที่ ๑

การสร้างความสามารถในการแข่งขัน

ข. แผนพัฒนาเศรษฐกิจและสังคมแห่งชาติ ฉบับที่ ๑๓

หมวดหมู่ที่ ๑

ไทยเป็นประเทศชั้นนำด้านสินค้าเกษตรและเกษตรแปรรูปมูลค่าสูง

ค. Sustainable Development Goals : SDGs

เป้าหมายที่ ๙

สร้างโครงสร้างพื้นฐานที่มีความยืดหยุ่นต่อการเปลี่ยนแปลง ส่งเสริมการพัฒนาอุตสาหกรรม ที่ครอบคลุมและยั่งยืนและส่งเสริมนวัตกรรม

ก. ยุทธศาสตร์จังหวัดที่ ๑ เสริมสร้างความโดดเด่นด้านการท่องเที่ยวบนพื้นฐานเอกลักษณ์ของจังหวัด ข. ยุทธศาสตร์การพัฒนาของ อปท.ในเขตจังหวัดที่ ๖ พัฒนาเส้นทางคมนาคม แหล่งน้ำ และสาธารณูปโภค

๑ ยุทธศาสตร์การพัฒนาองค์การบริหารส่วนตำบลห้วยยาง ยุทธศาสตร์ที่ ๖ พัฒนาเส้นทางคมนาคม แหล่งน้ำ และสาธารณูปโภค

กลยุทธ์ที่ ๖.๓ พัฒนาปรับปรุงระบบสาธารณูปโภค สาธารณูปการ ขยายเขตไฟฟ้า ประปา แผนงาน : ๖.๙ แผนงานอุตสาหกรรมและการโยธา

ที่	โครงการ	วัตถุประสงค์	เป้าหมาย (ผลผลิตของโครงการ)	งบประมาณและที่มา					ตัวชี้วัด (KPI)	ผลที่คาดว่าจะได้รับ	หน่วยงาน รับผิดชอบหลัก
				ปี ๒๕๖๖	ปี ๒๕๖๗	ปี ๒๕๖๘	ปี ๒๕๖๙	ปี ๒๕๗๐			
๗	โครงการก่อสร้างถนนคอนกรีตเสริมเหล็ก สายน้ำตกห้วยยาง ซอย ๓ หนองท่าเนียบ หมู่ที่ ๓	เพื่อให้ประชาชนได้รับ ความสะดวก ปลอดภัย ในชีวิตทรัพย์สิน	ระยะทาง ๑๙๕ เมตร กว้าง ๕ เมตร หนา ๐.๑๕ เมตร	-	๗๔๘,๐๐๐	-	-	-	ร้อยละ ๘๐ ของประชาชน ที่ได้รับความปลอดภัย ในชีวิตทรัพย์สิน	ประชาชนได้รับความ ปลอดภัยในชีวิต และทรัพย์สินมากขึ้น	กองช่าง
๘	โครงการก่อสร้างถนนคอนกรีตเสริมเหล็ก สายอังกูล - ร่วมพัฒนา หมู่ที่ ๓	เพื่อให้ประชาชนได้รับ ความสะดวก ปลอดภัย ในชีวิตทรัพย์สิน	ระยะทาง ๑๔๕ เมตร กว้าง ๕ เมตร หนา ๐.๑๕ เมตร ไหล่ทางลงลูกรัง ๐.๕๐ เมตร	-	๔๙๓,๙๐๐	-	-	-	ร้อยละ ๘๐ ของประชาชน ที่ได้รับความปลอดภัย ในชีวิตทรัพย์สิน	ประชาชนได้รับความ ปลอดภัยในชีวิต และทรัพย์สินมากขึ้น	กองช่าง
๙	โครงการก่อสร้างถนนคอนกรีตเสริมเหล็ก สายน้ำตกห้วยยาง ซอย ๕ หมู่ที่ ๓	เพื่อให้ประชาชนได้รับ ความสะดวก ปลอดภัย ในชีวิตทรัพย์สิน	ระยะทาง ๒๕๐ เมตร กว้าง ๔ เมตร หนา ๐.๑๕ เมตร ไหล่ทางลงลูกรัง ๐.๕๐ เมตร	-	-	๖๕๐,๐๐๐	-	-	ร้อยละ ๘๐ ของประชาชน ที่ได้รับความปลอดภัย ในชีวิตทรัพย์สิน	ประชาชนได้รับความ ปลอดภัยในชีวิต และทรัพย์สินมากขึ้น	กองช่าง

## ๒. บัญชีโครงการพัฒนาท้องถิ่น

แบบ ผ.๐๒

## รายละเอียดโครงการพัฒนา

สำหรับ องค์กรปกครองส่วนท้องถิ่นดำเนินการ เพื่อนำไปจัดทำงบประมาณรายจ่าย

แผนพัฒนาท้องถิ่น (พ.ศ. ๒๕๖๖ - ๒๕๗๐) ฉบับทบทวน ครั้งที่ ๑/๒๕๖๖

องค์การบริหารส่วนตำบลห้วยยาง อำเภอทับสะแก จังหวัดประจวบคีรีขันธ์

ก. ยุทธศาสตร์ชาติ ๒๐ ปี

ยุทธศาสตร์ที่ ๑

การสร้างความสามารถในการแข่งขัน

ข. แผนพัฒนาเศรษฐกิจและสังคมแห่งชาติ ฉบับที่ ๑๓

หมวดหมู่ที่ ๑

ไทยเป็นประเทศชั้นนำด้านสินค้าเกษตรและเกษตรแปรรูปมูลค่าสูง

ค. Sustainable Development Goals : SDGs

เป้าหมายที่ ๙

สร้างโครงสร้างพื้นฐานที่มีความยืดหยุ่นต่อการเปลี่ยนแปลง ส่งเสริมการพัฒนาอุตสาหกรรม ที่ครอบคลุมและยั่งยืนและส่งเสริมนวัตกรรม

ก. ยุทธศาสตร์จังหวัดที่ ๑ เสริมสร้างความโดดเด่นด้านการท่องเที่ยวบนพื้นฐานเอกลักษณ์ของจังหวัด ข. ยุทธศาสตร์การพัฒนาของ อปท.ในเขตจังหวัดที่ ๖ พัฒนาเส้นทางคมนาคม แหล่งน้ำ และสาธารณสุขปโภค

๑ ยุทธศาสตร์การพัฒนาองค์การบริหารส่วนตำบลห้วยยาง ยุทธศาสตร์ที่ ๖ พัฒนาเส้นทางคมนาคม แหล่งน้ำ และสาธารณสุขปโภค

กลยุทธ์ที่ ๖.๓ พัฒนาปรับปรุงระบบสาธารณสุขปโภค สาธารณูปการ ขยายเขตไฟฟ้า ประปา แผนงาน : ๖.๙ แผนงานอุตสาหกรรมและการโยธา

ที่	โครงการ	วัตถุประสงค์	เป้าหมาย (ผลผลิตของโครงการ)	งบประมาณและที่มา					ตัวชี้วัด (KPI)	ผลที่คาดว่าจะได้รับ	หน่วยงาน รับผิดชอบหลัก
				ปี ๒๕๖๖	ปี ๒๕๖๗	ปี ๒๕๖๘	ปี ๒๕๖๙	ปี ๒๕๗๐			
๑๐	โครงการก่อสร้างถนนคอนกรีตเสริมเหล็ก สายน้ำตกห้วยยาง ซอย ๖ หมู่ที่ ๓	เพื่อให้ประชาชนได้รับ ความสะดวก ปลอดภัย ในชีวิตทรัพย์สิน	ระยะทาง ๑๔๐.๐๐ เมตร กว้าง ๕.๐๐ เมตร หนา ๐.๑๕ เมตร ไหล่ทางลูกครึ่ง ๐.๕๐ เมตร	-	-	๕๐๐,๐๐๐	-	-	ร้อยละ ๘๐ ของประชาชน ที่ได้รับความปลอดภัย ในชีวิตทรัพย์สิน	ประชาชนได้รับความ ปลอดภัยในชีวิต และทรัพย์สินมากขึ้น	กองช่าง
๑๑	โครงการก่อสร้างถนนคอนกรีตเสริมเหล็ก สายน้ำตกห้วยยาง ซอย ๘ (อุดมสุข) หมู่ที่ ๓	เพื่อให้ประชาชนได้รับ ความสะดวก ปลอดภัย ในชีวิตทรัพย์สิน	ระยะทาง ๑๔๐.๐๐ เมตร กว้าง ๕.๐๐ เมตร หนา ๐.๑๕ เมตร ไหล่ทางลูกครึ่ง ๐.๕๐ เมตร	-	-	๕๐๐,๐๐๐	-	-	ร้อยละ ๘๐ ของประชาชน ที่ได้รับความปลอดภัย ในชีวิตทรัพย์สิน	ประชาชนได้รับความ ปลอดภัยในชีวิต และทรัพย์สินมากขึ้น	กองช่าง
๑๒	โครงการก่อสร้างถนนคอนกรีตเสริมเหล็ก สายน้ำตกห้วยยาง ซอย ๑๐ (ทุ่งแฝก ๑) หมู่ที่ ๓	เพื่อให้ประชาชนได้รับ ความสะดวก ปลอดภัย ในชีวิตทรัพย์สิน	ระยะทาง ๔๕๐.๐๐ เมตร กว้าง ๕.๐๐ เมตร หนา ๐.๑๕ เมตร ไหล่ทางลูกครึ่ง ๐.๕๐ เมตร	-	-	-	๑,๓๕๐,๐๐๐	-	ร้อยละ ๘๐ ของประชาชน ที่ได้รับความปลอดภัย ในชีวิตทรัพย์สิน	ประชาชนได้รับความ ปลอดภัยในชีวิต และทรัพย์สินมากขึ้น	กองช่าง

## ๒. บัญชีโครงการพัฒนาท้องถิ่น

แบบ ผ.๐๒

## รายละเอียดโครงการพัฒนา

สำหรับ องค์การปกครองส่วนท้องถิ่นดำเนินการ เพื่อนำไปจัดทำงบประมาณรายจ่าย

แผนพัฒนาท้องถิ่น (พ.ศ. ๒๕๖๖ - ๒๕๗๐) ฉบับทบทวน ครั้งที่ ๑/๒๕๖๖

องค์การบริหารส่วนตำบลห้วยยาง อำเภอทับสะแก จังหวัดประจวบคีรีขันธ์

ก. ยุทธศาสตร์ชาติ ๒๐ ปี

ยุทธศาสตร์ที่ ๑

การสร้างความสามารถในการแข่งขัน

ข. แผนพัฒนาเศรษฐกิจและสังคมแห่งชาติ ฉบับที่ ๑๓

หมวดหมู่ที่ ๑

ไทยเป็นประเทศชั้นนำด้านสินค้าเกษตรและเกษตรแปรรูปมูลค่าสูง

ค. Sustainable Development Goals : SDGs

เป้าหมายที่ ๙

สร้างโครงสร้างพื้นฐานที่มีความยืดหยุ่นต่อการเปลี่ยนแปลง ส่งเสริมการพัฒนาอุตสาหกรรม ที่ครอบคลุมและยั่งยืนและส่งเสริมนวัตกรรม

ก. ยุทธศาสตร์จังหวัดที่ ๑ เสริมสร้างความโดดเด่นด้านการท่องเที่ยวบนพื้นฐานเอกลักษณ์ของจังหวัด ข. ยุทธศาสตร์การพัฒนาของ อปท.ในเขตจังหวัดที่ ๖ พัฒนาเส้นทางคมนาคม แหล่งน้ำ และสาธารณูปโภค

๑ ยุทธศาสตร์การพัฒนาองค์การบริหารส่วนตำบลห้วยยาง ยุทธศาสตร์ที่ ๖ พัฒนาเส้นทางคมนาคม แหล่งน้ำ และสาธารณูปโภค

กลยุทธ์ที่ ๖.๓ พัฒนาปรับปรุงระบบสาธารณูปโภค สาธารณูปการ ขยายเขตไฟฟ้า ประปา แผนงาน : ๖.๙ แผนงานอุตสาหกรรมและการโยธา

ที่	โครงการ	วัตถุประสงค์	เป้าหมาย (ผลผลิตของโครงการ)	งบประมาณและที่มา					ตัวชี้วัด (KPI)	ผลที่คาดว่าจะได้รับ	หน่วยงาน รับผิดชอบหลัก
				ปี ๒๕๖๖	ปี ๒๕๖๗	ปี ๒๕๖๘	ปี ๒๕๖๙	ปี ๒๕๗๐			
๑๓	โครงการก่อสร้างถนนคอนกรีตเสริมเหล็ก สายน้ำตกห้วยยาง ซอย ๑๒ (ป่าช้า-ทุ่งแฝก ๒) บ้านทุ่งยาว หมู่ที่ ๓	เพื่อให้ประชาชนได้รับ ความสะดวก ปลอดภัย ในชีวิตทรัพย์สิน	ระยะทาง ๔๑๗.๐๐ เมตร กว้าง ๕.๐๐ เมตร หนา ๐.๑๕ เมตร	-	๖๙๐,๙๐๐	-	-	-	ร้อยละ ๘๐ ของประชาชน ที่ได้รับความปลอดภัย ในชีวิตทรัพย์สิน	ประชาชนได้รับความ ปลอดภัยในชีวิต และทรัพย์สินมากขึ้น	กองช่าง
๑๔	โครงการก่อสร้างถนนคอนกรีตเสริมเหล็ก สายน้ำตกห้วยยาง ซอย ๑๔ (ทุ่งแฝก ๓) หมู่ที่ ๓	เพื่อให้ประชาชนได้รับ ความสะดวก ปลอดภัย ในชีวิตทรัพย์สิน	ระยะทาง ๓๓๐.๐๐ เมตร กว้าง ๕.๐๐ เมตร หนา ๐.๑๕ เมตร ไหล่ทางลงลูกรัง ๐.๕๐ เมตร	-	-	๙๐๐,๐๐๐	-	-	ร้อยละ ๘๐ ของประชาชน ที่ได้รับความปลอดภัย ในชีวิตทรัพย์สิน	ประชาชนได้รับความ ปลอดภัยในชีวิต และทรัพย์สินมากขึ้น	กองช่าง
๑๕	โครงการก่อสร้างถนนคอนกรีตเสริมเหล็ก สายน้ำตกห้วยยาง ซอย ๑๑ (นาใน ๒) หมู่ที่ ๓	เพื่อให้ประชาชนได้รับ ความสะดวก ปลอดภัย ในชีวิตทรัพย์สิน	ระยะทาง ๑๔๕.๐๐ เมตร กว้าง ๕.๐๐ เมตร หนา ๐.๑๕ เมตร ไหล่ทางลงลูกรัง ๐.๕๐ เมตร	-	๔๙๓,๙๐๐	-	-	-	ร้อยละ ๘๐ ของประชาชน ที่ได้รับความปลอดภัย ในชีวิตทรัพย์สิน	ประชาชนได้รับความ ปลอดภัยในชีวิต และทรัพย์สินมากขึ้น	กองช่าง

## ๒. บัญชีโครงการพัฒนาท้องถิ่น

แบบ ผ.๐๒

## รายละเอียดโครงการพัฒนา

สำหรับ องค์กรปกครองส่วนท้องถิ่นดำเนินการ เพื่อนำไปจัดทำงบประมาณรายจ่าย

แผนพัฒนาท้องถิ่น (พ.ศ. ๒๕๖๖ - ๒๕๗๐) ฉบับทบทวน ครั้งที่ ๑/๒๕๖๖

องค์การบริหารส่วนตำบลห้วยยาง อำเภอทับสะแก จังหวัดประจวบคีรีขันธ์

ก. ยุทธศาสตร์ชาติ ๒๐ ปี

ยุทธศาสตร์ที่ ๑

การสร้างความสามารถในการแข่งขัน

ข. แผนพัฒนาเศรษฐกิจและสังคมแห่งชาติ ฉบับที่ ๑๓

หมวดหมู่ที่ ๑

ไทยเป็นประเทศชั้นนำด้านสินค้าเกษตรและเกษตรแปรรูปมูลค่าสูง

ค. Sustainable Development Goals : SDGs

เป้าหมายที่ ๙

สร้างโครงสร้างพื้นฐานที่มีความยืดหยุ่นต่อการเปลี่ยนแปลง ส่งเสริมการพัฒนาอุตสาหกรรม ที่ครอบคลุมและยั่งยืนและส่งเสริมนวัตกรรม

ก. ยุทธศาสตร์จังหวัดที่ ๑ เสริมสร้างความโดดเด่นด้านการท่องเที่ยวบนพื้นฐานเอกลักษณ์ของจังหวัด ข. ยุทธศาสตร์การพัฒนาของ อปท.ในเขตจังหวัดที่ ๖ พัฒนาเส้นทางคมนาคม แหล่งน้ำ และสาธารณูปโภค

๑ ยุทธศาสตร์การพัฒนาองค์การบริหารส่วนตำบลห้วยยาง ยุทธศาสตร์ที่ ๖ พัฒนาเส้นทางคมนาคม แหล่งน้ำ และสาธารณูปโภค

กลยุทธ์ที่ ๖.๓ พัฒนาปรับปรุงระบบสาธารณูปโภค สาธารณูปการ ขยายเขตไฟฟ้า ประปา แผนงาน : ๖.๙ แผนงานอุตสาหกรรมและการโยธา

ที่	โครงการ	วัตถุประสงค์	เป้าหมาย (ผลผลิตของโครงการ)	งบประมาณและที่มา					ตัวชี้วัด (KPI)	ผลที่คาดว่าจะได้รับ	หน่วยงาน รับผิดชอบหลัก
				ปี ๒๕๖๖	ปี ๒๕๖๗	ปี ๒๕๖๘	ปี ๒๕๖๙	ปี ๒๕๗๐			
๑๖	โครงการซ่อมแซมถนนลูกรัง ซอยแก้วงาม หมู่ที่ ๔	เพื่อให้ประชาชนได้รับ ความสะดวก ปลอดภัย ในชีวิตทรัพย์สิน	ระยะทาง ๖๒๐.๐๐ เมตร กว้าง ๕.๐๐ เมตร หนา ๐.๒๐ เมตร	-	-	-	๒๓๒,๕๐๐	-	ร้อยละ ๘๐ ของประชาชน ที่ได้รับความปลอดภัย ในชีวิตทรัพย์สิน	ประชาชนได้รับความ ปลอดภัยในชีวิต และทรัพย์สินมากขึ้น	กองช่าง
๑๗	โครงการซ่อมแซมถนนลูกรัง สายบ้านห้วยมะพร้าว ซอย ๓ (แย้มสะอาด) หมู่ที่ ๔	เพื่อให้ประชาชนได้รับ ความสะดวก ปลอดภัย ในชีวิตทรัพย์สิน	ระยะทาง ๖๐๐.๐๐ เมตร กว้าง ๕.๐๐ เมตร หนา ๐.๒๐ เมตร	-	-	-	๒๒๕,๐๐๐	-	ร้อยละ ๘๐ ของประชาชน ที่ได้รับความปลอดภัย ในชีวิตทรัพย์สิน	ประชาชนได้รับความ ปลอดภัยในชีวิต และทรัพย์สินมากขึ้น	กองช่าง
๑๘	โครงการซ่อมแซมถนนลูกรัง สายบ้านไร่เนิน ซอย ๒ (บ้านช้างน้อย) หมู่ที่ ๔	เพื่อให้ประชาชนได้รับ ความสะดวก ปลอดภัย ในชีวิตทรัพย์สิน	ระยะทาง ๑,๑๐๐.๐๐ เมตร กว้าง ๔.๐๐ เมตร หนา ๐.๒๐ เมตร	-	-	-	๓๓๐,๐๐๐	-	ร้อยละ ๘๐ ของประชาชน ที่ได้รับความปลอดภัย ในชีวิตทรัพย์สิน	ประชาชนได้รับความ ปลอดภัยในชีวิต และทรัพย์สินมากขึ้น	กองช่าง

## ๒. บัญชีโครงการพัฒนาท้องถิ่น

แบบ ผ.๐๒

## รายละเอียดโครงการพัฒนา

สำหรับ องค์กรปกครองส่วนท้องถิ่นดำเนินการ เพื่อนำไปจัดทำงบประมาณรายจ่าย

แผนพัฒนาท้องถิ่น (พ.ศ. ๒๕๖๖ - ๒๕๗๐) ฉบับทบทวน ครั้งที่ ๑/๒๕๖๖

องค์การบริหารส่วนตำบลห้วยยาง อำเภอทับสะแก จังหวัดประจวบคีรีขันธ์

ก. ยุทธศาสตร์ชาติ ๒๐ ปี

ยุทธศาสตร์ที่ ๑

การสร้างความสามารถในการแข่งขัน

ข. แผนพัฒนาเศรษฐกิจและสังคมแห่งชาติ ฉบับที่ ๑๓

หมวดหมู่ที่ ๑

ไทยเป็นประเทศชั้นนำด้านสินค้าเกษตรและเกษตรแปรรูปมูลค่าสูง

ค. Sustainable Development Goals : SDGs

เป้าหมายที่ ๙

สร้างโครงสร้างพื้นฐานที่มีความยืดหยุ่นต่อการเปลี่ยนแปลง ส่งเสริมการพัฒนาอุตสาหกรรม ที่ครอบคลุมและยั่งยืนและส่งเสริมนวัตกรรม

ก. ยุทธศาสตร์จังหวัดที่ ๑ เสริมสร้างความโดดเด่นด้านการท่องเที่ยวบนพื้นฐานเอกลักษณ์ของจังหวัด ข. ยุทธศาสตร์การพัฒนาของ อปท. ในเขตจังหวัดที่ ๖ พัฒนาเส้นทางคมนาคม แหล่งน้ำ และสาธารณูปโภค

๑ ยุทธศาสตร์การพัฒนาองค์การบริหารส่วนตำบลห้วยยาง ยุทธศาสตร์ที่ ๖ พัฒนาเส้นทางคมนาคม แหล่งน้ำ และสาธารณูปโภค

กลยุทธ์ที่ ๖.๓ พัฒนาปรับปรุงระบบสาธารณูปโภค สาธารณูปการ ขยายเขตไฟฟ้า ประปา แผนงาน : ๖.๙ แผนงานอุตสาหกรรมและการโยธา

ที่	โครงการ	วัตถุประสงค์	เป้าหมาย (ผลผลิตของโครงการ)	งบประมาณและที่มา					ตัวชี้วัด (KPI)	ผลที่คาดว่าจะได้รับ	หน่วยงาน รับผิดชอบหลัก
				ปี ๒๕๖๖	ปี ๒๕๖๗	ปี ๒๕๖๘	ปี ๒๕๖๙	ปี ๒๕๗๐			
๑๙	โครงการก่อสร้างถนนคอนกรีตเสริมเหล็ก สายน้ำตกสายสอง ซอย ๘ (บ้านตาละ) หมู่ที่ ๔	ประชาชนได้รับความปลอดภัยในชีวิต และทรัพย์สินมากขึ้น	ระยะทาง ๑๕๐.๐๐ เมตร กว้าง ๔.๐๐ เมตร หนา ๐.๑๕ เมตร ไหล่ทางลูกกริ่ง ๐.๕๐ เมตร	๓๙๐,๐๐๐	-	-	-	-	ร้อยละ ๘๐ ของประชาชน ที่ได้รับความปลอดภัย ในชีวิตทรัพย์สิน	ประชาชนได้รับความปลอดภัยในชีวิต และทรัพย์สินมากขึ้น	กองช่าง
๒๐	โครงการก่อสร้างถนนคอนกรีตเสริมเหล็ก สายบ้านห้วยมะปรางค์ หมู่ที่ ๔	เพื่อให้ประชาชนได้รับความสะดวก ปลอดภัย ในชีวิตทรัพย์สิน	ระยะทาง ๑,๙๕๐.๐๐ เมตร กว้าง ๕.๐๐ เมตร หนา ๐.๑๕ เมตร ไหล่ทางลูกกริ่ง ๐.๕๐ เมตร	๖,๕๐๐,๐๐๐	-	-	-	-	ร้อยละ ๘๐ ของประชาชน ที่ได้รับความปลอดภัย ในชีวิตทรัพย์สิน	ประชาชนได้รับความปลอดภัยในชีวิต และทรัพย์สินมากขึ้น	กองช่าง
๒๑	โครงการก่อสร้างถนนคอนกรีตเสริมเหล็ก สายน้ำตกสายสอง ซอย ๕ (บ้านลุงฉลวย) หมู่ที่ ๔	เพื่อให้ประชาชนได้รับความสะดวก ปลอดภัย ในชีวิตทรัพย์สิน	ระยะทาง ๑๔๐ เมตร กว้าง ๕ เมตร หนา ๐.๑๕ เมตร ไหล่ทางลูกกริ่ง ๐.๕๐ เมตร	-	๔๙๓,๗๐๐	-	-	-	ร้อยละ ๘๐ ของประชาชน ที่ได้รับความปลอดภัย ในชีวิตทรัพย์สิน	ประชาชนได้รับความปลอดภัยในชีวิต และทรัพย์สินมากขึ้น	กองช่าง

## ๒. บัญชีโครงการพัฒนาท้องถิ่น

แบบ ผ.๐๒

## รายละเอียดโครงการพัฒนา

สำหรับ องค์กรปกครองส่วนท้องถิ่นดำเนินการ เพื่อนำไปจัดทำงบประมาณรายจ่าย

แผนพัฒนาท้องถิ่น (พ.ศ. ๒๕๖๖ - ๒๕๗๐) ฉบับทบทวน ครั้งที่ ๑/๒๕๖๖

องค์การบริหารส่วนตำบลห้วยยาง อำเภอทับสะแก จังหวัดประจวบคีรีขันธ์

ก. ยุทธศาสตร์ชาติ ๒๐ ปี

ยุทธศาสตร์ที่ ๑

การสร้างความสามารถในการแข่งขัน

ข. แผนพัฒนาเศรษฐกิจและสังคมแห่งชาติ ฉบับที่ ๑๓

หมวดหมู่ที่ ๑

ไทยเป็นประเทศชั้นนำด้านสินค้าเกษตรและเกษตรแปรรูปมูลค่าสูง

ค. Sustainable Development Goals : SDGs

เป้าหมายที่ ๙

สร้างโครงสร้างพื้นฐานที่มีความยืดหยุ่นต่อการเปลี่ยนแปลง ส่งเสริมการพัฒนาอุตสาหกรรม ที่ครอบคลุมและยั่งยืนและส่งเสริมนวัตกรรม

ก. ยุทธศาสตร์จังหวัดที่ ๑ เสริมสร้างความโดดเด่นด้านการท่องเที่ยวบนพื้นฐานเอกลักษณ์ของจังหวัด ข. ยุทธศาสตร์การพัฒนาของ อปท.ในเขตจังหวัดที่ ๖ พัฒนาเส้นทางคมนาคม แหล่งน้ำ และสาธารณูปโภค

๑ ยุทธศาสตร์การพัฒนาองค์การบริหารส่วนตำบลห้วยยาง ยุทธศาสตร์ที่ ๖ พัฒนาเส้นทางคมนาคม แหล่งน้ำ และสาธารณูปโภค

กลยุทธ์ที่ ๖.๓ พัฒนาปรับปรุงระบบสาธารณูปโภค สาธารณูปการ ขยายเขตไฟฟ้า ประปา แผนงาน : ๖.๙ แผนงานอุตสาหกรรมและการโยธา

ที่	โครงการ	วัตถุประสงค์	เป้าหมาย (ผลผลิตของโครงการ)	งบประมาณและที่มา					ตัวชี้วัด (KPI)	ผลที่คาดว่าจะได้รับ	หน่วยงาน รับผิดชอบหลัก
				ปี ๒๕๖๖	ปี ๒๕๖๗	ปี ๒๕๖๘	ปี ๒๕๖๙	ปี ๒๕๗๐			
๒๒	โครงการก่อสร้างถนนคอนกรีตเสริมเหล็ก สายบ้านไร่เนิน ขอย ๑ (ช่วงที่ ๑) หมู่ที่ ๔ บ้านห้วยมะปรางค์	เพื่อให้ประชาชนได้รับความสะดวก ปลอดภัยในชีวิตทรัพย์สิน	ระยะทาง ๑๙๐ เมตร กว้าง ๕.๐๐ เมตร หนา ๐.๑๕ เมตร ไหล่ทางลงลูกรัง ๐.๕๐ เมตร	๔๙๙,๐๐๐	-	-	-	-	ร้อยละ ๘๐ ของประชาชนที่ได้รับความปลอดภัยในชีวิตทรัพย์สิน	ประชาชนได้รับความปลอดภัยในชีวิตและทรัพย์สินมากขึ้น	กองช่าง
๒๓	โครงการก่อสร้างถนนคอนกรีตเสริมเหล็ก สายบ้านไร่เนิน ขอย ๑ (ช่วงที่ ๑) หมู่ที่ ๔ บ้านห้วยมะปรางค์	เพื่อให้ประชาชนได้รับความสะดวก ปลอดภัยในชีวิตทรัพย์สิน	ระยะทาง ๑๙๐ เมตร กว้าง ๕.๐๐ เมตร หนา ๐.๑๕ เมตร ไหล่ทางลงลูกรัง ๐.๕๐ เมตร	๔๙๙,๐๐๐	-	-	-	-	ร้อยละ ๘๐ ของประชาชนที่ได้รับความปลอดภัยในชีวิตทรัพย์สิน	ประชาชนได้รับความปลอดภัยในชีวิตและทรัพย์สินมากขึ้น	กองช่าง
๒๔	โครงการก่อสร้างถนนคอนกรีตเสริมเหล็ก สายบ้านไร่เนิน ขอย ๑ (ช่วงที่ ๒) หมู่ที่ ๔ บ้านห้วยมะปรางค์	เพื่อให้ประชาชนได้รับความสะดวก ปลอดภัยในชีวิตทรัพย์สิน	ระยะทาง ๗๗๐ เมตร กว้าง ๕.๐๐ เมตร หนา ๐.๑๕ เมตร ไหล่ทางลงลูกรัง ๐.๕๐ เมตร	๓,๒๑๐,๐๐๐	-	-	-	-	ร้อยละ ๘๐ ของประชาชนที่ได้รับความปลอดภัยในชีวิตทรัพย์สิน	ประชาชนได้รับความปลอดภัยในชีวิตและทรัพย์สินมากขึ้น	กองช่าง

## ๒. บัญชีโครงการพัฒนาท้องถิ่น

แบบ ผ.๐๒

## รายละเอียดโครงการพัฒนา

สำหรับ องค์กรปกครองส่วนท้องถิ่นดำเนินการ เพื่อนำไปจัดทำงบประมาณรายจ่าย

แผนพัฒนาท้องถิ่น (พ.ศ. ๒๕๖๖ - ๒๕๗๐) ฉบับทบทวน ครั้งที่ ๑/๒๕๖๖

องค์การบริหารส่วนตำบลห้วยยาง อำเภอทับสะแก จังหวัดประจวบคีรีขันธ์

ก. ยุทธศาสตร์ชาติ ๒๐ ปี

ยุทธศาสตร์ที่ ๑

การสร้างความสามารถในการแข่งขัน

ข. แผนพัฒนาเศรษฐกิจและสังคมแห่งชาติ ฉบับที่ ๑๓

หมวดหมู่ที่ ๑

ไทยเป็นประเทศชั้นนำด้านสินค้าเกษตรและเกษตรแปรรูปมูลค่าสูง

ค. Sustainable Development Goals : SDGs

เป้าหมายที่ ๙

สร้างโครงสร้างพื้นฐานที่มีความยืดหยุ่นต่อการเปลี่ยนแปลง ส่งเสริมการพัฒนาอุตสาหกรรม ที่ครอบคลุมและยั่งยืนและส่งเสริมนวัตกรรม

ก. ยุทธศาสตร์จังหวัดที่ ๑ เสริมสร้างความโดดเด่นด้านการท่องเที่ยวบนพื้นฐานเอกลักษณ์ของจังหวัด ข. ยุทธศาสตร์การพัฒนาของ อปท.ในเขตจังหวัดที่ ๖ พัฒนาเส้นทางคมนาคม แหล่งน้ำ และสาธารณูปโภค

๑ ยุทธศาสตร์การพัฒนาองค์การบริหารส่วนตำบลห้วยยาง ยุทธศาสตร์ที่ ๖ พัฒนาเส้นทางคมนาคม แหล่งน้ำ และสาธารณูปโภค

กลยุทธ์ที่ ๖.๓ พัฒนาปรับปรุงระบบสาธารณูปโภค สาธารณูปการ ขยายเขตไฟฟ้า ประปา แผนงาน : ๖.๙ แผนงานอุตสาหกรรมและการโยธา

ที่	โครงการ	วัตถุประสงค์	เป้าหมาย (ผลผลิตของโครงการ)	งบประมาณและที่มา					ตัวชี้วัด (KPI)	ผลที่คาดว่าจะได้รับ	หน่วยงาน รับผิดชอบหลัก
				ปี ๒๕๖๖	ปี ๒๕๖๗	ปี ๒๕๖๘	ปี ๒๕๖๙	ปี ๒๕๗๐			
๒๕	โครงการก่อสร้างถนนคอนกรีตเสริมเหล็ก สายบ้านไร่เนิน ขอย ๒ (บ้านข้างน้อย) หมู่ที่ ๔	เพื่อให้ประชาชนได้รับ ความสะดวก ปลอดภัย ในชีวิตทรัพย์สิน	ระยะทาง ๑,๑๐๐.๐๐ เมตร กว้าง ๔.๐๐ เมตร หนา ๐.๑๕ เมตร ไหล่ทางลูกรัง ๐.๕๐ เมตร	-	-	๒,๘๖๐,๐๐๐	-	-	ร้อยละ ๘๐ ของประชาชน ที่ได้รับความปลอดภัย ในชีวิตทรัพย์สิน	ประชาชนได้รับความ ปลอดภัยในชีวิต และทรัพย์สินมากขึ้น	กองช่าง
๒๖	โครงการก่อสร้างท่อลอดเหลี่ยม ร่องน้ำไร่นา (บ้านเนิน) หมู่ที่ ๔	เพื่อให้มีช่องทางระบายน้ำ ได้สะดวก ลดปัญหาน้ำท่วมขัง	๑ แห่ง	-	-	-	๗๕๐,๐๐๐	-	ร้อยละ ๘๐ ของประชาชน ที่ได้รับการแก้ไขปัญหา	มีการระบายน้ำได้ดี ป้องกันและแก้ไข ปัญหาน้ำท่วม	กองช่าง
๒๗	โครงการก่อสร้างท่อลอดเหลี่ยมคอนกรีต เสริมเหล็ก ถนนสายน้ำตกห้วยยาง ขอย ๑๗ - ศาลาประชาธิปไตย บ้านห้วยมะปรางค์ หมู่ที่ ๔	เพื่อให้มีช่องทางระบายน้ำ ได้สะดวก ลดปัญหาน้ำท่วมขัง	จำนวน ๒ ช่อง สูงช่องละ ๒.๑๐ เมตร กว้างช่องละ ๒.๑๐ เมตร ยาว ๗ เมตร	๕๕๐,๐๐๐	-	-	-	-	ร้อยละ ๘๐ ของประชาชน ที่ได้รับการแก้ไขปัญหา	มีการระบายน้ำได้ดี ป้องกันและแก้ไข ปัญหาน้ำท่วม	กองช่าง

**๒. บัญชีโครงการพัฒนาท้องถิ่น** แบบ ผ.๐๒

**รายละเอียดโครงการพัฒนา**  
**สำหรับ องค์กรปกครองส่วนท้องถิ่นดำเนินการ เพื่อนำไปจัดทำงบประมาณรายจ่าย**  
**แผนพัฒนาท้องถิ่น (พ.ศ. ๒๕๖๖ - ๒๕๗๐) ฉบับทบทวน ครั้งที่ ๑/๒๕๖๖**  
**องค์การบริหารส่วนตำบลห้วยยาง อำเภอทับสะแก จังหวัดประจวบคีรีขันธ์**

- ก. ยุทธศาสตร์ชาติ ๒๐ ปี ยุทธศาสตร์ที่ ๑ การสร้างความสามารถในการแข่งขัน
  - ข. แผนพัฒนาเศรษฐกิจและสังคมแห่งชาติ ฉบับที่ ๑๓ หมวดหมายที่ ๑ ไทยเป็นประเทศชั้นนำด้านสินค้าเกษตรและเกษตรแปรรูปมูลค่าสูง
  - ค. Sustainable Development Goals : SDGs เป้าหมายที่ ๙ สร้างโครงสร้างพื้นฐานที่มีความยืดหยุ่นต่อการเปลี่ยนแปลง ส่งเสริมการพัฒนาอุตสาหกรรม ที่ครอบคลุมและยั่งยืนและส่งเสริมนวัตกรรม
- ก. ยุทธศาสตร์จังหวัดที่ ๑ เสริมสร้างความโดดเด่นด้านการท่องเที่ยวบนพื้นฐานเอกลักษณ์ของจังหวัด ข. ยุทธศาสตร์การพัฒนาของ อปท.ในเขตจังหวัดที่ ๖ พัฒนาเส้นทางคมนาคม แหล่งน้ำ และสาธารณูปโภค
- ☛ ยุทธศาสตร์การพัฒนากองการบริหารส่วนตำบลห้วยยาง ยุทธศาสตร์ที่ ๖ พัฒนาเส้นทางคมนาคม แหล่งน้ำ และสาธารณูปโภค

**กลยุทธ์ที่ ๖.๓ พัฒนาปรับปรุงระบบสาธารณูปโภค สาธารณูปการ ขยายเขตไฟฟ้า ประปา แผนงาน : ๖.๙ แผนงานอุตสาหกรรมและการโยธา**

ที่	โครงการ	วัตถุประสงค์	เป้าหมาย (ผลผลิตของโครงการ)	งบประมาณและที่มา					ตัวชี้วัด (KPI)	ผลที่คาดว่าจะได้รับ	หน่วยงาน รับผิดชอบหลัก
				ปี ๒๕๖๖	ปี ๒๕๖๗	ปี ๒๕๖๘	ปี ๒๕๖๙	ปี ๒๕๗๐			
๒๘	โครงการก่อสร้างท่อลอดเหลี่ยมคอนกรีตเสริมเหล็ก ถนนสายน้ำตกห้วยยาง สาย ๒ บ้านห้วยมะปรางค์ หมู่ที่ ๔	เพื่อให้มีช่องทางระบายน้ำได้สะดวก ลดปัญหาน้ำท่วมขัง	จำนวน ๒ ช่อง สูงช่องละ ๒.๑๐ เมตร กว้างช่องละ ๒.๑๐ เมตร ยาว ๗ เมตร	๔๙๙,๐๐๐	-	-	-	-	ร้อยละ ๘๐ ของประชาชนที่ได้รับการแก้ไขปัญหาน้ำท่วม	มีการระบายน้ำได้ดี ป้องกันและแก้ไขปัญหาน้ำท่วม	กองช่าง
๒๙	โครงการดาดคอนกรีตเสริมเหล็กท่อระบาย ถนนสายน้ำตกห้วยยาง สาย ๒ ซอย ๔ (บ้านลุงหลวย) หมู่ที่ ๔	เพื่อให้มีช่องทางระบายน้ำได้สะดวก ลดปัญหาน้ำท่วมขัง	ดาดคอนกรีตเสริมเหล็กท่อระบายน้ำ ทั้ง ๒ ด้านของท่อระบายน้ำ	๗๔,๓๐๐	-	-	-	-	ร้อยละ ๘๐ ของประชาชนที่ได้รับการแก้ไขปัญหาน้ำท่วม	มีการระบายน้ำได้ดี ป้องกันและแก้ไขปัญหาน้ำท่วม	กองช่าง

๒. บัญชีโครงการพัฒนาท้องถิ่น

แบบ ผ.๑๒

รายละเอียดโครงการพัฒนา

สำหรับ องค์กรปกครองส่วนท้องถิ่นดำเนินการ เพื่อนำไปจัดทำงบประมาณรายจ่าย

แผนพัฒนาท้องถิ่น (พ.ศ. ๒๕๖๖ - ๒๕๗๐) ฉบับทบทวน ครั้งที่ ๑/๒๕๖๖

องค์การบริหารส่วนตำบลห้วยยาง อำเภอทับสะแก จังหวัดประจวบคีรีขันธ์

ก. ยุทธศาสตร์ชาติ ๒๐ ปี

ยุทธศาสตร์ที่ ๑

การสร้างความสามารถในการแข่งขัน

ข. แผนพัฒนาเศรษฐกิจและสังคมแห่งชาติ ฉบับที่ ๑๓

หมวดหมายที่ ๑

ไทยเป็นประเทศชั้นนำด้านสินค้าเกษตรและเกษตรแปรรูปมูลค่าสูง

ค. Sustainable Development Goals : SDGs

เป้าหมายที่ ๙

สร้างโครงสร้างพื้นฐานที่มีความยืดหยุ่นต่อการเปลี่ยนแปลง ส่งเสริมการพัฒนาอุตสาหกรรม ที่ครอบคลุมและยั่งยืนและส่งเสริมนวัตกรรม

ก. ยุทธศาสตร์จังหวัดที่ ๑ เสริมสร้างความโดดเด่นด้านการท่องเที่ยวบนพื้นฐานเอกลักษณ์ของจังหวัด ข. ยุทธศาสตร์การพัฒนาของ อปท.ในเขตจังหวัดที่ ๖ พัฒนาเส้นทางคมนาคม แหล่งน้ำ และสาธารณูปโภค

๑ ยุทธศาสตร์การพัฒนาองค์การบริหารส่วนตำบลห้วยยาง ยุทธศาสตร์ที่ ๖ พัฒนาเส้นทางคมนาคม แหล่งน้ำ และสาธารณูปโภค

กลยุทธ์ที่ ๖.๓ พัฒนาปรับปรุงระบบสาธารณูปโภค สาธารณูปการ ขยายเขตไฟฟ้า ประปา แผนงาน : ๖.๙ แผนงานอุตสาหกรรมและการโยธา

ที่	โครงการ	วัตถุประสงค์	เป้าหมาย (ผลผลิตของโครงการ)	งบประมาณและที่มา					ตัวชี้วัด (KPI)	ผลที่คาดว่าจะได้รับ	หน่วยงาน รับผิดชอบหลัก
				ปี ๒๕๖๖	ปี ๒๕๖๗	ปี ๒๕๖๘	ปี ๒๕๖๙	ปี ๒๕๗๐			
๓๐	โครงการวางท่อระบายน้ำถนน สายน้ำตกสายสอง ซอย ๗ (บ้านตาช้วน) หมู่ที่ ๔	เพื่อให้มีช่องทางระบายน้ำ ได้สะดวก ลดปัญหาน้ำท่วมขัง	จำนวน ๒ จุด ๑.ท่อระบายน้ำคอนกรีตเสริมเหล็ก ขนาดเส้นผ่านศูนย์กลาง ๐.๖๐ เมตร ยาว ๑๐ เมตร จำนวน ๑ แถว ๒.ท่อระบายน้ำคอนกรีตเสริมเหล็ก ขนาดเส้นผ่านศูนย์กลาง ๐.๘๐ เมตร ยาว ๗ เมตร จำนวน ๒ แถว	๑๑๒,๓๐๐	-	-	-	-	ร้อยละ ๘๐ ของประชาชน ที่ได้รับการแก้ไขปัญหา	มีการระบายน้ำได้ดี ป้องกันและแก้ไข ปัญหาน้ำท่วม	กองช่าง
๓๑	โครงการวางท่อระบายน้ำถนน สายน้ำตกสายสอง ซอย ๖ (บ้านตาน)	เพื่อให้มีช่องทางระบายน้ำ ได้สะดวก ลดปัญหาน้ำท่วมขัง	จำนวน ๒ จุด ๑.ท่อระบายน้ำคอนกรีตเสริมเหล็ก ขนาดเส้นผ่านศูนย์กลาง ๑ เมตร ยาว ๘ เมตร จำนวน ๑ แถว ๒.ท่อระบายน้ำคอนกรีตเสริมเหล็ก ขนาดเส้นผ่านศูนย์กลาง ๐.๘๐ เมตร ยาว ๖ เมตร จำนวน ๒ แถว	๑๓๕,๑๐๐	-	-	-	-	ร้อยละ ๘๐ ของประชาชน ที่ได้รับการแก้ไขปัญหา	มีการระบายน้ำได้ดี ป้องกันและแก้ไข ปัญหาน้ำท่วม	กองช่าง

## ๒. บัญชีโครงการพัฒนาท้องถิ่น

แบบ ผ.๑๒

## รายละเอียดโครงการพัฒนา

สำหรับ องค์การปกครองส่วนท้องถิ่นดำเนินการ เพื่อนำไปจัดทำงบประมาณรายจ่าย

แผนพัฒนาท้องถิ่น (พ.ศ. ๒๕๖๖ - ๒๕๗๐) ฉบับทบทวน ครั้งที่ ๑/๒๕๖๖

องค์การบริหารส่วนตำบลห้วยยาง อำเภอทับสะแก จังหวัดประจวบคีรีขันธ์

ก. ยุทธศาสตร์ชาติ ๒๐ ปี

ยุทธศาสตร์ที่ ๑

การสร้างความสามารถในการแข่งขัน

ข. แผนพัฒนาเศรษฐกิจและสังคมแห่งชาติ ฉบับที่ ๑๓

หมวดหมู่ที่ ๑

ไทยเป็นประเทศชั้นนำด้านสินค้าเกษตรและเกษตรแปรรูปมูลค่าสูง

ค. Sustainable Development Goals : SDGs

เป้าหมายที่ ๙

สร้างโครงสร้างพื้นฐานที่มีความยืดหยุ่นต่อการเปลี่ยนแปลง ส่งเสริมการพัฒนาอุตสาหกรรม ที่ครอบคลุมและยั่งยืนและส่งเสริมนวัตกรรม

ก. ยุทธศาสตร์จังหวัดที่ ๑ เสริมสร้างความโดดเด่นด้านการท่องเที่ยวบนพื้นฐานเอกลักษณ์ของจังหวัด ข. ยุทธศาสตร์การพัฒนาของ อปท. ในเขตจังหวัดที่ ๖ พัฒนาเส้นทางคมนาคม แหล่งน้ำ และสาธารณูปโภค

๑ ยุทธศาสตร์การพัฒนาองค์การบริหารส่วนตำบลห้วยยาง ยุทธศาสตร์ที่ ๖ พัฒนาเส้นทางคมนาคม แหล่งน้ำ และสาธารณูปโภค

๑ กลยุทธ์ที่ ๖.๓ พัฒนาปรับปรุงระบบสาธารณูปโภค สาธารณูปการ ขยายเขตไฟฟ้า ประปา แผนงาน : ๖.๙ แผนงานอุตสาหกรรมและการโยธา

ที่	โครงการ	วัตถุประสงค์	เป้าหมาย (ผลผลิตของโครงการ)	งบประมาณและที่มา					ตัวชี้วัด (KPI)	ผลที่คาดว่าจะได้รับ	หน่วยงาน รับผิดชอบหลัก
				ปี ๒๕๖๖	ปี ๒๕๖๗	ปี ๒๕๖๘	ปี ๒๕๖๙	ปี ๒๕๗๐			
๓๒	โครงการก่อสร้างถนนคอนกรีตเสริมเหล็ก สายแท้งก์ประปา บ้านทุ่งกว้าง หมู่ที่ ๕	เพื่อให้ประชาชนได้รับ ความสะดวก ปลอดภัย ในชีวิตทรัพย์สิน	ระยะทาง ๑๔๕ เมตร กว้าง ๕.๐๐ เมตร หนา ๐.๑๕ เมตร ไหล่ทางลงลูกรัง ๐.๕๐ เมตร	-	๔๙๓,๙๐๐	-	-	-	ร้อยละ ๘๐ ของประชาชน ที่ได้รับความปลอดภัย ในชีวิตทรัพย์สิน	ประชาชนได้รับความ ปลอดภัยในชีวิต และทรัพย์สินมากขึ้น	กองช่าง
๓๓	โครงการก่อสร้างถนนคอนกรีตเสริมเหล็ก สายเพชรเกษม - ปู่บาย (ช่วงที่ ๑) หมู่ที่ ๕ บ้านทุ่งกว้าง	เพื่อให้ประชาชนได้รับ ความสะดวก ปลอดภัย ในชีวิตทรัพย์สิน	ระยะทาง ๑๔๐ เมตร กว้าง ๕ เมตร หนา ๐.๑๕ เมตร ไหล่ทางลงลูกรัง ๐.๕๐ เมตร	๔๙๙,๐๐๐	-	-	-	-	ร้อยละ ๘๐ ของประชาชน ที่ได้รับความปลอดภัย ในชีวิตทรัพย์สิน	ประชาชนได้รับความ ปลอดภัยในชีวิต และทรัพย์สินมากขึ้น	กองช่าง
๓๔	โครงการก่อสร้างถนนคอนกรีตเสริมเหล็ก สายเพชรเกษม - ปู่บาย (ช่วงที่ ๒) หมู่ที่ ๕ บ้านทุ่งกว้าง	เพื่อให้ประชาชนได้รับ ความสะดวก ปลอดภัย ในชีวิตทรัพย์สิน	ระยะทาง ๓๓๗ เมตร กว้าง ๕.๐๐ เมตร หนา ๐.๑๕ เมตร ไหล่ทางลงลูกรัง ๐.๕๐ เมตร	-	๑,๓๐๐,๐๐๐	-	-	-	ร้อยละ ๘๐ ของประชาชน ที่ได้รับความปลอดภัย ในชีวิตทรัพย์สิน	ประชาชนได้รับความ ปลอดภัยในชีวิต และทรัพย์สินมากขึ้น	กองช่าง

## ๒. บัญชีโครงการพัฒนาท้องถิ่น

แบบ ผ.๐๒

## รายละเอียดโครงการพัฒนา

สำหรับ องค์กรปกครองส่วนท้องถิ่นดำเนินการ เพื่อนำไปจัดทำงบประมาณรายจ่าย

แผนพัฒนาท้องถิ่น (พ.ศ. ๒๕๖๖ - ๒๕๗๐) ฉบับทบทวน ครั้งที่ ๑/๒๕๖๖

องค์การบริหารส่วนตำบลห้วยยาง อำเภอทับสะแก จังหวัดประจวบคีรีขันธ์

ก. ยุทธศาสตร์ชาติ ๒๐ ปี

ยุทธศาสตร์ที่ ๑

การสร้างความสามารถในการแข่งขัน

ข. แผนพัฒนาเศรษฐกิจและสังคมแห่งชาติ ฉบับที่ ๑๓

หมวดหมายที่ ๑

ไทยเป็นประเทศชั้นนำด้านสินค้าเกษตรและเกษตรแปรรูปมูลค่าสูง

ค. Sustainable Development Goals : SDGs

เป้าหมายที่ ๙

สร้างโครงสร้างพื้นฐานที่มีความยืดหยุ่นต่อการเปลี่ยนแปลง ส่งเสริมการพัฒนาอุตสาหกรรม ที่ครอบคลุมและยั่งยืนและส่งเสริมนวัตกรรม

ก. ยุทธศาสตร์จังหวัดที่ ๑ เสริมสร้างความโดดเด่นด้านการท่องเที่ยวบนพื้นฐานเอกลักษณ์ของจังหวัด ข. ยุทธศาสตร์การพัฒนาของ อปท.ในเขตจังหวัดที่ ๖ พัฒนาเส้นทางคมนาคม แหล่งน้ำ และสาธารณูปโภค

๑ ยุทธศาสตร์การพัฒนาองค์การบริหารส่วนตำบลห้วยยาง ยุทธศาสตร์ที่ ๖ พัฒนาเส้นทางคมนาคม แหล่งน้ำ และสาธารณูปโภค

กลยุทธ์ที่ ๖.๓ พัฒนาปรับปรุงระบบสาธารณูปโภค สาธารณูปการ ขยายเขตไฟฟ้า ประปา แผนงาน : ๖.๙ แผนงานอุตสาหกรรมและการโยธา

ที่	โครงการ	วัตถุประสงค์	เป้าหมาย (ผลผลิตของโครงการ)	งบประมาณและที่มา					ตัวชี้วัด (KPI)	ผลที่คาดว่าจะได้รับ	หน่วยงาน รับผิดชอบหลัก
				ปี ๒๕๖๖	ปี ๒๕๖๗	ปี ๒๕๖๘	ปี ๒๕๖๙	ปี ๒๕๗๐			
๓๕	โครงการก่อสร้างถนนคอนกรีตเสริมเหล็ก สายประชาพุลโชค ซอย ๔ หมู่ที่ ๕	เพื่อให้ประชาชนได้รับ ความสะดวก ปลอดภัย ในชีวิตทรัพย์สิน	ระยะทาง ๓๐๐.๐๐ เมตร กว้าง ๕.๐๐ เมตร หนา ๐.๑๕ เมตร ไหล่ทางลูกกริ่ง ๐.๕๐ เมตร	-	-	๙๘๐,๐๐๐	-	-	ร้อยละ ๘๐ ของประชาชน ที่ได้รับความปลอดภัย ในชีวิตทรัพย์สิน	ประชาชนได้รับความ ปลอดภัยในชีวิต และทรัพย์สินมากขึ้น	กองช่าง
๓๖	โครงการก่อสร้างถนนคอนกรีตเสริมเหล็ก สายประชาพุลโชค ซอย ๕ หมู่ที่ ๕	เพื่อให้ประชาชนได้รับ ความสะดวก ปลอดภัย ในชีวิตทรัพย์สิน	ระยะทาง ๓๐๐.๐๐ เมตร กว้าง ๕.๐๐ เมตร หนา ๐.๑๕ เมตร ไหล่ทางลูกกริ่ง ๐.๕๐ เมตร	-	-	-	-	๙๘๐,๐๐๐	ร้อยละ ๘๐ ของประชาชน ที่ได้รับความปลอดภัย ในชีวิตทรัพย์สิน	ประชาชนได้รับความ ปลอดภัยในชีวิต และทรัพย์สินมากขึ้น	กองช่าง
๓๗	โครงการก่อสร้างถนนคอนกรีตเสริมเหล็ก สายประชาพุลโชค ซอย ๖ (ศาลเจ้าพ่อเสือ) หมู่ที่ ๕	เพื่อให้ประชาชนได้รับ ความสะดวก ปลอดภัย ในชีวิตทรัพย์สิน	ระยะทาง ๔๐๐.๐๐ เมตร กว้าง ๕.๐๐ เมตร หนา ๐.๑๕ เมตร ไหล่ทางลูกกริ่ง ๐.๕๐ เมตร	-	-	-	๑,๓๐๐,๐๐๐	-	ร้อยละ ๘๐ ของประชาชน ที่ได้รับความปลอดภัย ในชีวิตทรัพย์สิน	ประชาชนได้รับความ ปลอดภัยในชีวิต และทรัพย์สินมากขึ้น	กองช่าง

## ๒. บัญชีโครงการพัฒนาท้องถิ่น

แบบ ผ.๑๒

## รายละเอียดโครงการพัฒนา

สำหรับ องค์กรปกครองส่วนท้องถิ่นดำเนินการ เพื่อนำไปจัดทำงบประมาณรายจ่าย

แผนพัฒนาท้องถิ่น (พ.ศ. ๒๕๖๖ - ๒๕๗๐) ฉบับทบทวน ครั้งที่ ๑/๒๕๖๖

องค์การบริหารส่วนตำบลห้วยยาง อำเภอทับสะแก จังหวัดประจวบคีรีขันธ์

ก. ยุทธศาสตร์ชาติ ๒๐ ปี

ยุทธศาสตร์ที่ ๑

การสร้างความสามารถในการแข่งขัน

ข. แผนพัฒนาเศรษฐกิจและสังคมแห่งชาติ ฉบับที่ ๑๓

หมวดหมู่ที่ ๑

ไทยเป็นประเทศชั้นนำด้านสินค้าเกษตรและเกษตรแปรรูปมูลค่าสูง

ค. Sustainable Development Goals : SDGs

เป้าหมายที่ ๙

สร้างโครงสร้างพื้นฐานที่มีความยืดหยุ่นต่อการเปลี่ยนแปลง ส่งเสริมการพัฒนาอุตสาหกรรม ที่ครอบคลุมและยั่งยืนและส่งเสริมนวัตกรรม

ก. ยุทธศาสตร์จังหวัดที่ ๑ เสริมสร้างความโดดเด่นด้านการท่องเที่ยวบนพื้นฐานเอกลักษณ์ของจังหวัด ข. ยุทธศาสตร์การพัฒนาของ อปท. ในเขตจังหวัดที่ ๖ พัฒนาเส้นทางคมนาคม แหล่งน้ำ และสาธารณูปโภค

๑ ยุทธศาสตร์การพัฒนาองค์การบริหารส่วนตำบลห้วยยาง ยุทธศาสตร์ที่ ๖ พัฒนาเส้นทางคมนาคม แหล่งน้ำ และสาธารณูปโภค

กลยุทธ์ที่ ๖.๓ พัฒนาปรับปรุงระบบสาธารณูปโภค สาธารณูปการ ขยายเขตไฟฟ้า ประปา แผนงาน : ๖.๙ แผนงานอุตสาหกรรมและการโยธา

ที่	โครงการ	วัตถุประสงค์	เป้าหมาย (ผลผลิตของโครงการ)	งบประมาณและที่มา					ตัวชี้วัด (KPI)	ผลที่คาดว่าจะได้รับ	หน่วยงาน รับผิดชอบหลัก
				ปี ๒๕๖๖	ปี ๒๕๖๗	ปี ๒๕๖๘	ปี ๒๕๖๙	ปี ๒๕๗๐			
๓๘	โครงการก่อสร้างถนนคอนกรีตเสริมเหล็ก สายประชาพุลโชค ซอย ๗ (หาดสุรินทร์) หมู่ที่ ๕	เพื่อให้ประชาชนได้รับ ความสะดวก ปลอดภัย ในชีวิตทรัพย์สิน	ระยะทาง ๖๘๐ เมตร กว้าง ๕.๐๐ เมตร หนา ๐.๑๕ เมตร ไหล่ทางลูกกริ่ง ๐.๕๐ เมตร	-	-	๒,๕๕๐,๐๐๐	-	-	ร้อยละ ๘๐ ของประชาชน ที่ได้รับความปลอดภัย ในชีวิตทรัพย์สิน	ประชาชนได้รับความ ปลอดภัยในชีวิต และทรัพย์สินมากขึ้น	กองช่าง
๓๙	โครงการก่อสร้างถนนคอนกรีตเสริมเหล็ก สายประชาพุลโชค ซอย ๑๑ หมู่ที่ ๕	เพื่อให้ประชาชนได้รับ ความสะดวก ปลอดภัย ในชีวิตทรัพย์สิน	ระยะทาง ๖๘๐.๐๐ เมตร กว้าง ๕.๐๐ เมตร หนา ๐.๑๕ เมตร ไหล่ทางลูกกริ่ง ๐.๕๐ เมตร	-	-	-	-	๒,๒๑๐,๐๐๐	ร้อยละ ๘๐ ของประชาชน ที่ได้รับความปลอดภัย ในชีวิตทรัพย์สิน	ประชาชนได้รับความ ปลอดภัยในชีวิต และทรัพย์สินมากขึ้น	กองช่าง
๔๐	โครงการวางท่อระบายน้ำ ถนนซอยถึงประปา บ้านทุ่งกว้าง หมู่ที่ ๕	เพื่อให้มีช่องทางระบายน้ำ ได้สะดวก ลดปัญหาน้ำท่วมขัง	จำนวน ๑ จุด ๑.ท่อระบายน้ำคอนกรีตเสริมเหล็ก ขนาดเส้นผ่านศูนย์กลาง ๑ เมตร ยาว ๑๐ เมตร จำนวน ๑ แถว	๕๖,๒๐๐	-	-	-	-	ร้อยละ ๘๐ ของประชาชน ที่ได้รับการแก้ไข้ปัญหา	มีการระบายน้ำได้ดี ป้องกันและแก้ไข้ ปัญหาน้ำท่วม	กองช่าง
๔๑	โครงการวางท่อระบายน้ำ ถนนสายประชาพุลโชค ซอย ๗ บ้านทุ่งกว้าง หมู่ที่ ๕	เพื่อให้มีช่องทางระบายน้ำ ได้สะดวก ลดปัญหาน้ำท่วมขัง	จำนวน ๑ จุด ๑.ท่อระบายน้ำคอนกรีตเสริมเหล็ก ขนาดเส้นผ่านศูนย์กลาง ๐.๘๐ เมตร ยาว ๘ เมตร จำนวน ๑ แถว	๔๘,๕๐๐	-	-	-	-	ร้อยละ ๘๐ ของประชาชน ที่ได้รับการแก้ไข้ปัญหา	มีการระบายน้ำได้ดี ป้องกันและแก้ไข้ ปัญหาน้ำท่วม	กองช่าง

## ๒. บัญชีโครงการพัฒนาท้องถิ่น

แบบ ผ.๐๒

## รายละเอียดโครงการพัฒนา

สำหรับ องค์กรปกครองส่วนท้องถิ่นดำเนินการ เพื่อนำไปจัดทำงบประมาณรายจ่าย

แผนพัฒนาท้องถิ่น (พ.ศ. ๒๕๖๖ - ๒๕๗๐) ฉบับทบทวน ครั้งที่ ๑/๒๕๖๖

องค์การบริหารส่วนตำบลห้วยยาง อำเภอทับสะแก จังหวัดประจวบคีรีขันธ์

ก. ยุทธศาสตร์ชาติ ๒๐ ปี

ยุทธศาสตร์ที่ ๑

การสร้างความสามารถในการแข่งขัน

ข. แผนพัฒนาเศรษฐกิจและสังคมแห่งชาติ ฉบับที่ ๑๓

หมวดหมู่ที่ ๑

ไทยเป็นประเทศชั้นนำด้านสินค้าเกษตรและเกษตรแปรรูปมูลค่าสูง

ค. Sustainable Development Goals : SDGs

เป้าหมายที่ ๙

สร้างโครงสร้างพื้นฐานที่มีความยืดหยุ่นต่อการเปลี่ยนแปลง ส่งเสริมการพัฒนาอุตสาหกรรม ที่ครอบคลุมและยั่งยืนและส่งเสริมนวัตกรรม

ก. ยุทธศาสตร์จังหวัดที่ ๑ เสริมสร้างความโดดเด่นด้านการท่องเที่ยวบนพื้นฐานเอกลักษณ์ของจังหวัด ข. ยุทธศาสตร์การพัฒนาของ อปท.ในเขตจังหวัดที่ ๖ พัฒนาเส้นทางคมนาคม แหล่งน้ำ และสาธารณูปโภค

๑ ยุทธศาสตร์การพัฒนาองค์การบริหารส่วนตำบลห้วยยาง ยุทธศาสตร์ที่ ๖ พัฒนาเส้นทางคมนาคม แหล่งน้ำ และสาธารณูปโภค

กลยุทธ์ที่ ๖.๓ พัฒนาปรับปรุงระบบสาธารณูปโภค สาธารณูปการ ขยายเขตไฟฟ้า ประปา แผนงาน : ๖.๙ แผนงานอุตสาหกรรมและการโยธา

ที่	โครงการ	วัตถุประสงค์	เป้าหมาย (ผลผลิตของโครงการ)	งบประมาณและที่มา					ตัวชี้วัด (KPI)	ผลที่คาดว่าจะได้รับ	หน่วยงาน รับผิดชอบหลัก
				ปี ๒๕๖๖	ปี ๒๕๖๗	ปี ๒๕๖๘	ปี ๒๕๖๙	ปี ๒๕๗๐			
๔๒	โครงการซ่อมแซมถนนลูกรัง สายหนองปอ ซอย ๑ (รุ่งโรจน์) หมู่ที่ ๖	เพื่อให้ประชาชนได้รับ ความสะดวก ปลอดภัย ในชีวิตทรัพย์สิน	ระยะทาง ๓๐๐.๐๐ เมตร กว้าง ๕.๐๐ เมตร หนา ๐.๒๐ เมตร	-	-	๑๕๐,๐๐๐	-	-	ร้อยละ ๘๐ ของประชาชน ที่ได้รับความปลอดภัย ในชีวิตทรัพย์สิน	ประชาชนได้รับความ ปลอดภัยในชีวิต และทรัพย์สินมากขึ้น	กองช่าง
๔๓	โครงการซ่อมแซมถนนลูกรัง สายหนองปอ ซอย ๔ (ถึงประปา) หมู่ที่ ๖	เพื่อให้ประชาชนได้รับ ความสะดวก ปลอดภัย ในชีวิตทรัพย์สิน	ระยะทาง ๙๕๐.๐๐ เมตร กว้าง ๕.๐๐ เมตร หนา ๐.๒๐ เมตร	-	-	๓๗๐,๐๐๐	-	-	ร้อยละ ๘๐ ของประชาชน ที่ได้รับความปลอดภัย ในชีวิตทรัพย์สิน	ประชาชนได้รับความ ปลอดภัยในชีวิต และทรัพย์สินมากขึ้น	กองช่าง
๔๔	โครงการซ่อมแซมถนนลูกรัง สายคอกม้า ซอย ๕ หมู่ที่ ๖	เพื่อให้ประชาชนได้รับ ความสะดวก ปลอดภัย ในชีวิตทรัพย์สิน	ระยะทาง ๔๐๐.๐๐ เมตร กว้าง ๕.๐๐ เมตร หนา ๐.๒๐ เมตร	-	-	๑๕๐,๐๐๐	-	-	ร้อยละ ๘๐ ของประชาชน ที่ได้รับความปลอดภัย ในชีวิตทรัพย์สิน	ประชาชนได้รับความ ปลอดภัยในชีวิต และทรัพย์สินมากขึ้น	กองช่าง
๔๕	โครงการซ่อมแซมถนนลูกรัง ซอยเดซั๊ก หมู่ที่ ๖	เพื่อให้ประชาชนได้รับ ความสะดวก ปลอดภัย ในชีวิตทรัพย์สิน	ระยะทาง ๑๕๐.๐๐ เมตร กว้าง ๕.๐๐ เมตร หนา ๐.๒๐ เมตร	-	-	๕๗,๐๐๐	-	-	ร้อยละ ๘๐ ของประชาชน ที่ได้รับความปลอดภัย ในชีวิตทรัพย์สิน	ประชาชนได้รับความ ปลอดภัยในชีวิต และทรัพย์สินมากขึ้น	กองช่าง

## ๒. บัญชีโครงการพัฒนาท้องถิ่น

แบบ ผ.๐๒

## รายละเอียดโครงการพัฒนา

สำหรับ องค์กรปกครองส่วนท้องถิ่นดำเนินการ เพื่อนำไปจัดทำงบประมาณรายจ่าย

แผนพัฒนาท้องถิ่น (พ.ศ. ๒๕๖๖ - ๒๕๗๐) ฉบับทบทวน ครั้งที่ ๑/๒๕๖๖

ก. ยุทธศาสตร์ชาติ ๒๐ ปี

ยุทธศาสตร์ที่ ๑

การสร้างความสามารถในการแข่งขัน

ข. แผนพัฒนาเศรษฐกิจและสังคมแห่งชาติ ฉบับที่ ๑๓

หมวดหมู่ที่ ๑

ไทยเป็นประเทศชั้นนำด้านสินค้าเกษตรและเกษตรแปรรูปมูลค่าสูง

ค. Sustainable Development Goals : SDGs

เป้าหมายที่ ๙

สร้างโครงสร้างพื้นฐานที่มีความยืดหยุ่นต่อการเปลี่ยนแปลง ส่งเสริมการพัฒนาอุตสาหกรรม ที่ครอบคลุมและยั่งยืนและส่งเสริมนวัตกรรม

ก. ยุทธศาสตร์จังหวัดที่ ๑ เสริมสร้างความโดดเด่นด้านการท่องเที่ยวบนพื้นฐานเอกลักษณ์ของจังหวัด ข. ยุทธศาสตร์การพัฒนาของ อปท. ในเขตจังหวัดที่ ๖ พัฒนาเส้นทางคมนาคม แหล่งน้ำ และสาธารณูปโภค

๑ ยุทธศาสตร์การพัฒนาองค์การบริหารส่วนตำบลห้วยยาง ยุทธศาสตร์ที่ ๖ พัฒนาเส้นทางคมนาคม แหล่งน้ำ และสาธารณูปโภค

กลยุทธ์ที่ ๖.๓ พัฒนาปรับปรุงระบบสาธารณูปโภค สาธารณูปการ ขยายเขตไฟฟ้า ประปา แผนงาน : ๖.๙ แผนงานอุตสาหกรรมและการโยธา

ที่	โครงการ	วัตถุประสงค์	เป้าหมาย (ผลผลิตของโครงการ)	งบประมาณและที่มา					ตัวชี้วัด (KPI)	ผลที่คาดว่าจะ ได้รับ	หน่วยงาน รับผิดชอบหลัก
				ปี ๒๕๖๖	ปี ๒๕๖๗	ปี ๒๕๖๘	ปี ๒๕๖๙	ปี ๒๕๗๐			
๔๖	โครงการก่อสร้างถนนคอนกรีตเสริมเหล็ก สายหนองปอ ซอย ๑ (รุ่งโรจน์) (ช่วงที่ ๑) หมู่ที่ ๖ บ้านเนินดินแดง	เพื่อให้ประชาชนได้รับ ความสะดวก ปลอดภัย ในชีวิตทรัพย์สิน	ระยะทาง ๑๔๐ เมตร กว้าง ๕ เมตร หนา ๐.๑๕ เมตร ไหล่ทางลูกกริ่ง ๐.๕๐ เมตร	๔๙๙,๐๐๐	-	-	-	-	ร้อยละ ๘๐ ของประชาชน ที่ได้รับความปลอดภัย ในชีวิตทรัพย์สิน	ประชาชนได้รับความ ปลอดภัยในชีวิต และทรัพย์สินมากขึ้น	กองช่าง
๔๗	โครงการก่อสร้างถนนคอนกรีตเสริมเหล็ก สายหนองปอ ซอย ๑ (รุ่งโรจน์) (ช่วงที่ ๒) หมู่ที่ ๖ บ้านเนินดินแดง	เพื่อให้ประชาชนได้รับ ความสะดวก ปลอดภัย ในชีวิตทรัพย์สิน	ระยะทาง ๑๔๐ เมตร กว้าง ๕ เมตร หนา ๐.๑๕ เมตร ไหล่ทางลูกกริ่ง ๐.๕๐ เมตร	-	๔๘๙,๖๐๐	-	-	-	ร้อยละ ๘๐ ของประชาชน ที่ได้รับความปลอดภัย ในชีวิตทรัพย์สิน	ประชาชนได้รับความ ปลอดภัยในชีวิต และทรัพย์สินมากขึ้น	กองช่าง
๔๘	โครงการก่อสร้างถนนคอนกรีตเสริมเหล็ก สายหนองปอ ซอย ๔ (ถึงประปา) หมู่ที่ ๖	เพื่อให้ประชาชนได้รับ ความสะดวก ปลอดภัย ในชีวิตทรัพย์สิน	ระยะทาง ๑๔๐ เมตร กว้าง ๕.๐๐ เมตร หนา ๐.๑๕ เมตร ไหล่ทางลูกกริ่ง ๐.๕๐ เมตร	-	๔๘๙,๖๐๐	-	-	-	ร้อยละ ๘๐ ของประชาชน ที่ได้รับความปลอดภัย ในชีวิตทรัพย์สิน	ประชาชนได้รับความ ปลอดภัยในชีวิต และทรัพย์สินมากขึ้น	กองช่าง

## ๒. บัญชีโครงการพัฒนาท้องถิ่น

แบบ ผ.๐๒

## รายละเอียดโครงการพัฒนา

สำหรับ องค์การปกครองส่วนท้องถิ่นดำเนินการ เพื่อนำไปจัดทำงบประมาณรายจ่าย

แผนพัฒนาท้องถิ่น (พ.ศ. ๒๕๖๖ - ๒๕๗๐) ฉบับทบทวน ครั้งที่ ๑/๒๕๖๖

องค์การบริหารส่วนตำบลห้วยยาง อำเภอทับสะแก จังหวัดประจวบคีรีขันธ์

ก. ยุทธศาสตร์ชาติ ๒๐ ปี

ยุทธศาสตร์ที่ ๑

การสร้างความสามารถในการแข่งขัน

ข. แผนพัฒนาเศรษฐกิจและสังคมแห่งชาติ ฉบับที่ ๑๓

หมวดหมู่ที่ ๑

ไทยเป็นประเทศชั้นนำด้านสินค้าเกษตรและเกษตรแปรรูปมูลค่าสูง

ค. Sustainable Development Goals : SDGs

เป้าหมายที่ ๙

สร้างโครงสร้างพื้นฐานที่มีความยืดหยุ่นต่อการเปลี่ยนแปลง ส่งเสริมการพัฒนาอุตสาหกรรม ที่ครอบคลุมและยั่งยืนและส่งเสริมนวัตกรรม

ก. ยุทธศาสตร์จังหวัดที่ ๑ เสริมสร้างความโดดเด่นด้านการท่องเที่ยวบนพื้นฐานเอกลักษณ์ของจังหวัด ข. ยุทธศาสตร์การพัฒนาของ อปท. ในเขตจังหวัดที่ ๖ พัฒนาเส้นทางคมนาคม แหล่งน้ำ และสาธารณูปโภค

๑ ยุทธศาสตร์การพัฒนาองค์การบริหารส่วนตำบลห้วยยาง ยุทธศาสตร์ที่ ๖ พัฒนาเส้นทางคมนาคม แหล่งน้ำ และสาธารณูปโภค

กลยุทธ์ที่ ๖.๓ พัฒนาปรับปรุงระบบสาธารณูปโภค สาธารณูปการ ขยายเขตไฟฟ้า ประปา แผนงาน : ๖.๙ แผนงานอุตสาหกรรมและการโยธา

ที่	โครงการ	วัตถุประสงค์	เป้าหมาย (ผลผลิตของโครงการ)	งบประมาณและที่มา					ตัวชี้วัด (KPI)	ผลที่คาดว่าจะ ได้รับ	หน่วยงาน รับผิดชอบหลัก
				ปี ๒๕๖๖	ปี ๒๕๖๗	ปี ๒๕๖๘	ปี ๒๕๖๙	ปี ๒๕๗๐			
๔๙	โครงการก่อสร้างถนนคอนกรีตเสริมเหล็ก ซอยเดชรัก หมู่ที่ ๖	เพื่อให้ประชาชนได้รับ ความสะดวก ปลอดภัย ในชีวิตทรัพย์สิน	ระยะทาง ๑๕๐.๐๐ เมตร กว้าง ๕.๐๐ เมตร หนา ๐.๑๕ เมตร ไหล่ทางลูกรัง ๐.๕๐ เมตร	-	-	-	๔๘๘,๐๐๐	-	ร้อยละ ๘๐ ของประชาชน ที่ได้รับความปลอดภัย ในชีวิตทรัพย์สิน	ประชาชนได้รับความ ปลอดภัยในชีวิต และทรัพย์สินมากขึ้น	กองช่าง
๕๐	โครงการก่อสร้างถนนคอนกรีตเสริมเหล็ก สายหนองปอ ซอย ๔ (ถึงประปา) หมู่ที่ ๖	เพื่อให้ประชาชนได้รับ ความสะดวก ปลอดภัย ในชีวิตทรัพย์สิน	ระยะทาง ๑๔๐ เมตร กว้าง ๕.๐๐ เมตร หนา ๐.๑๕ เมตร ไหล่ทางลูกรัง ๐.๕๐ เมตร	-	๔๘๙,๖๐๐	-	-	-	ร้อยละ ๘๐ ของประชาชน ที่ได้รับความปลอดภัย ในชีวิตทรัพย์สิน	ประชาชนได้รับความ ปลอดภัยในชีวิต และทรัพย์สินมากขึ้น	กองช่าง
๕๑	โครงการซ่อมแซมถนนลูกรัง สายประชาพลโชค ซอย ๑ หมู่ที่ ๗	เพื่อให้ประชาชนได้รับ ความสะดวก ปลอดภัย ในชีวิตทรัพย์สิน	ระยะทาง ๙๕๐.๐๐ เมตร กว้าง ๖.๐๐ เมตร หนา ๐.๒๐ เมตร	-	-	๔๒๗,๕๐๐	-	-	ร้อยละ ๘๐ ของประชาชน ที่ได้รับความปลอดภัย ในชีวิตทรัพย์สิน	ประชาชนได้รับความ ปลอดภัยในชีวิต และทรัพย์สินมากขึ้น	กองช่าง

## ๒. บัญชีโครงการพัฒนาท้องถิ่น

แบบ ผ.๐๒

## รายละเอียดโครงการพัฒนา

สำหรับ องค์กรปกครองส่วนท้องถิ่นดำเนินการ เพื่อนำไปจัดทำงบประมาณรายจ่าย

แผนพัฒนาท้องถิ่น (พ.ศ. ๒๕๖๖ - ๒๕๗๐) ฉบับทบทวน ครั้งที่ ๑/๒๕๖๖

องค์การบริหารส่วนตำบลห้วยยาง อำเภอทับสะแก จังหวัดประจวบคีรีขันธ์

ก. ยุทธศาสตร์ชาติ ๒๐ ปี

ยุทธศาสตร์ที่ ๑

การสร้างความสามารถในการแข่งขัน

ข. แผนพัฒนาเศรษฐกิจและสังคมแห่งชาติ ฉบับที่ ๑๓

หมวดหมู่ที่ ๑

ไทยเป็นประเทศชั้นนำด้านสินค้าเกษตรและเกษตรแปรรูปมูลค่าสูง

ค. Sustainable Development Goals : SDGs

เป้าหมายที่ ๙

สร้างโครงสร้างพื้นฐานที่มีความยืดหยุ่นต่อการเปลี่ยนแปลง ส่งเสริมการพัฒนาอุตสาหกรรม ที่ครอบคลุมและยั่งยืนและส่งเสริมนวัตกรรม

ก. ยุทธศาสตร์จังหวัดที่ ๑ เสริมสร้างความโดดเด่นด้านการท่องเที่ยวบนพื้นฐานเอกลักษณ์ของจังหวัด ข. ยุทธศาสตร์การพัฒนาของ อปท.ในเขตจังหวัดที่ ๖ พัฒนาเส้นทางคมนาคม แหล่งน้ำ และสาธารณูปโภค

๑ ยุทธศาสตร์การพัฒนาองค์การบริหารส่วนตำบลห้วยยาง ยุทธศาสตร์ที่ ๖ พัฒนาเส้นทางคมนาคม แหล่งน้ำ และสาธารณูปโภค

กลยุทธ์ที่ ๖.๓ พัฒนาปรับปรุงระบบสาธารณูปโภค สาธารณูปการ ขยายเขตไฟฟ้า ประปา แผนงาน : ๖.๙ แผนงานอุตสาหกรรมและการโยธา

ที่	โครงการ	วัตถุประสงค์	เป้าหมาย (ผลผลิตของโครงการ)	งบประมาณและที่มา					ตัวชี้วัด (KPI)	ผลที่คาดว่าจะได้รับ	หน่วยงาน รับผิดชอบหลัก
				ปี ๒๕๖๖	ปี ๒๕๖๗	ปี ๒๕๖๘	ปี ๒๕๖๙	ปี ๒๕๗๐			
๕๒	โครงการซ่อมแซมถนนลูกรังสายประชาพูลโชค ซอย ๑ หมู่ที่ ๗	เพื่อให้ประชาชนได้รับความสะดวก ปลอดภัยในชีวิตทรัพย์สิน	ระยะทาง ๙๕๐.๐๐ เมตร กว้าง ๖.๐๐ เมตร หนา ๐.๒๐ เมตร	-	-	๔๒๗,๕๐๐	-	-	ร้อยละ ๘๐ ของประชาชนที่ได้รับความปลอดภัยในชีวิตทรัพย์สิน	ประชาชนได้รับความปลอดภัยในชีวิตทรัพย์สินและทรัพย์สินมากขึ้น	กองช่าง
๕๓	โครงการก่อสร้างถนนคอนกรีตเสริมเหล็กซอยสะแกงาม หมู่ที่ ๗	เพื่อให้ประชาชนได้รับความสะดวก ปลอดภัยในชีวิตทรัพย์สิน	ระยะทาง ๒๐๐.๐๐ เมตร กว้าง ๔.๐๐ เมตร หนา ๐.๑๕ เมตร ไหล่ทางลูกรัง ๐.๕๐ เมตร	-	-	๕๒๐,๐๐๐	-	-	ร้อยละ ๘๐ ของประชาชนที่ได้รับความปลอดภัยในชีวิตทรัพย์สิน	ประชาชนได้รับความปลอดภัยในชีวิตทรัพย์สินและทรัพย์สินมากขึ้น	กองช่าง
๕๔	โครงการวางท่อระบายน้ำคอนกรีตเสริมเหล็ก สายแสงอาทิตย์ ซอย ๒/๑ หมู่ที่ ๗	เพื่อให้มีช่องทางระบายน้ำได้สะดวกลดปัญหาน้ำท่วมขัง	ยาว ๒๐๐.๐๐ เมตร ขนาด Ø ๐.๘๐ เมตร	-	-	-	-	๕๐๐,๐๐๐	ร้อยละ ๘๐ ของประชาชนที่ได้รับการแก้ไขปัญหา	มีการระบายน้ำได้ดี ป้องกันและแก้ไขปัญหาน้ำท่วม	กองช่าง
๕๕	โครงการซ่อมแซมถนนลูกรังสายคอกม้า ซอย ๑ (ยายลำพัง) หมู่ที่ ๘	เพื่อให้ประชาชนได้รับความสะดวก ปลอดภัยในชีวิตทรัพย์สิน	ระยะทาง ๑๕๐.๐๐ เมตร กว้าง ๔.๐๐ เมตร หนา ๐.๒๐ เมตร	-	-	-	๔๕,๐๐๐	-	ร้อยละ ๘๐ ของประชาชนที่ได้รับความปลอดภัยในชีวิตทรัพย์สิน	ประชาชนได้รับความปลอดภัยในชีวิตทรัพย์สินและทรัพย์สินมากขึ้น	กองช่าง

## ๒. บัญชีโครงการพัฒนาท้องถิ่น

แบบ ผ.๐๒

## รายละเอียดโครงการพัฒนา

สำหรับ องค์การปกครองส่วนท้องถิ่นดำเนินการ เพื่อนำไปจัดทำงบประมาณรายจ่าย

แผนพัฒนาท้องถิ่น (พ.ศ. ๒๕๖๖ - ๒๕๗๐) ฉบับทบทวน ครั้งที่ ๑/๒๕๖๖

องค์การบริหารส่วนตำบลห้วยยาง อำเภอทับสะแก จังหวัดประจวบคีรีขันธ์

ก. ยุทธศาสตร์ชาติ ๒๐ ปี

ยุทธศาสตร์ที่ ๑

การสร้างความสามารถในการแข่งขัน

ข. แผนพัฒนาเศรษฐกิจและสังคมแห่งชาติ ฉบับที่ ๑๓

หมวดหมู่ที่ ๑

ไทยเป็นประเทศชั้นนำด้านสินค้าเกษตรและเกษตรแปรรูปมูลค่าสูง

ค. Sustainable Development Goals : SDGs

เป้าหมายที่ ๙

สร้างโครงสร้างพื้นฐานที่มีความยืดหยุ่นต่อการเปลี่ยนแปลง ส่งเสริมการพัฒนาอุตสาหกรรม ที่ครอบคลุมและยั่งยืนและส่งเสริมนวัตกรรม

ก. ยุทธศาสตร์จังหวัดที่ ๑ เสริมสร้างความโดดเด่นด้านการท่องเที่ยวบนพื้นฐานเอกลักษณ์ของจังหวัด ข. ยุทธศาสตร์การพัฒนาของ อปท. ในเขตจังหวัดที่ ๖ พัฒนาเส้นทางคมนาคม แหล่งน้ำ และสาธารณสุขโลก

๑ ยุทธศาสตร์การพัฒนาองค์การบริหารส่วนตำบลห้วยยาง ยุทธศาสตร์ที่ ๖ พัฒนาเส้นทางคมนาคม แหล่งน้ำ และสาธารณสุขโลก

กลยุทธ์ที่ ๖.๓ พัฒนาปรับปรุงระบบสาธารณสุขโลก สาธารณูปการ ขยายเขตไฟฟ้า ประปา แผนงาน : ๖.๙ แผนงานอุตสาหกรรมและการโยธา

ที่	โครงการ	วัตถุประสงค์	เป้าหมาย (ผลผลิตของโครงการ)	งบประมาณและที่มา					ตัวชี้วัด (KPI)	ผลที่คาดว่าจะได้รับ	หน่วยงาน รับผิดชอบหลัก
				ปี ๒๕๖๖	ปี ๒๕๖๗	ปี ๒๕๖๘	ปี ๒๕๖๙	ปี ๒๕๗๐			
๕๖	โครงการซ่อมแซมถนนลูกรังสายคอกม้า ซอย ๓ หมู่ที่ ๘	เพื่อให้ประชาชนได้รับความสะดวก ปลอดภัยในชีวิตทรัพย์สิน	ระยะทาง ๙๓๐.๐๐ เมตร กว้าง ๕.๐๐ เมตร หนา ๐.๒๐ เมตร	-	-	-	๓๕๐,๐๐๐	-	ร้อยละ ๘๐ ของประชาชนที่ได้รับความปลอดภัยในชีวิตทรัพย์สิน	ประชาชนได้รับความปลอดภัยในชีวิตและทรัพย์สินมากขึ้น	กองช่าง
๕๗	โครงการก่อสร้างถนนคอนกรีตเสริมเหล็กสายคอกม้า ซอย ๑ (ยายลำพัง) หมู่ที่ ๘	เพื่อให้ประชาชนได้รับความสะดวก ปลอดภัยในชีวิตทรัพย์สิน	ระยะทาง ๑๕๐.๐๐ เมตร กว้าง ๔.๐๐ เมตร หนา ๐.๑๕ เมตร ไหล่ทางลงลูกรัง ๐.๕๐ เมตร	-	-	-	-	๓๙๐,๐๐๐	ร้อยละ ๘๐ ของประชาชนที่ได้รับความปลอดภัยในชีวิตทรัพย์สิน	ประชาชนได้รับความปลอดภัยในชีวิตและทรัพย์สินมากขึ้น	กองช่าง
๕๘	โครงการก่อสร้างถนนคอนกรีตเสริมเหล็กสายคอกม้า ซอย ๑ (ช่วงที่ ๑) หมู่ที่ ๘	เพื่อให้ประชาชนได้รับความสะดวก ปลอดภัยในชีวิตทรัพย์สิน	ระยะทาง ๑๗๐.๐๐ เมตร กว้าง ๕.๐๐ เมตร หนา ๐.๑๕ เมตร ไหล่ทางลงลูกรัง ๐.๕๐ เมตร	๕๘๙,๐๐๐	-	-	-	-	ร้อยละ ๘๐ ของประชาชนที่ได้รับความปลอดภัยในชีวิตทรัพย์สิน	ประชาชนได้รับความปลอดภัยในชีวิตและทรัพย์สินมากขึ้น	กองช่าง

## ๒. บัญชีโครงการพัฒนาท้องถิ่น

แบบ ผ.๑๒

## รายละเอียดโครงการพัฒนา

สำหรับ องค์กรปกครองส่วนท้องถิ่นดำเนินการ เพื่อนำไปจัดทำงบประมาณรายจ่าย

แผนพัฒนาท้องถิ่น (พ.ศ. ๒๕๖๖ - ๒๕๗๐) ฉบับทบทวน ครั้งที่ ๑/๒๕๖๖

องค์การบริหารส่วนตำบลห้วยยาง อำเภอทับสะแก จังหวัดประจวบคีรีขันธ์

ก. ยุทธศาสตร์ชาติ ๒๐ ปี

ยุทธศาสตร์ที่ ๑

การสร้างความสามารถในการแข่งขัน

ข. แผนพัฒนาเศรษฐกิจและสังคมแห่งชาติ ฉบับที่ ๑๓

หมวดหมู่ที่ ๑

ไทยเป็นประเทศชั้นนำด้านสินค้าเกษตรและเกษตรแปรรูปมูลค่าสูง

ค. Sustainable Development Goals : SDGs

เป้าหมายที่ ๙

สร้างโครงสร้างพื้นฐานที่มีความยืดหยุ่นต่อการเปลี่ยนแปลง ส่งเสริมการพัฒนาอุตสาหกรรม ที่ครอบคลุมและยั่งยืนและส่งเสริมนวัตกรรม

ก. ยุทธศาสตร์จังหวัดที่ ๑ เสริมสร้างความโดดเด่นด้านการท่องเที่ยวบนพื้นฐานเอกลักษณ์ของจังหวัด ข. ยุทธศาสตร์การพัฒนาของ อปท. ในเขตจังหวัดที่ ๖ พัฒนาเส้นทางคมนาคม แหล่งน้ำ และสาธารณสุขโลก

๑ ยุทธศาสตร์การพัฒนาองค์การบริหารส่วนตำบลห้วยยาง ยุทธศาสตร์ที่ ๖ พัฒนาเส้นทางคมนาคม แหล่งน้ำ และสาธารณสุขโลก

กลยุทธ์ที่ ๖.๓ พัฒนาปรับปรุงระบบสาธารณสุขโลก สาธารณูปการ ขยายเขตไฟฟ้า ประปา แผนงาน : ๖.๙ แผนงานอุตสาหกรรมและการโยธา

ที่	โครงการ	วัตถุประสงค์	เป้าหมาย (ผลผลิตของโครงการ)	งบประมาณและที่มา					ตัวชี้วัด (KPI)	ผลที่คาดว่าจะได้รับ	หน่วยงาน รับผิดชอบหลัก
				ปี ๒๕๖๖	ปี ๒๕๖๗	ปี ๒๕๖๘	ปี ๒๕๖๙	ปี ๒๕๗๐			
๕๙	โครงการก่อสร้างถนนคอนกรีตเสริมเหล็กสายคอกม้า ซอย ๓ (ทางข้าง-คอกม้า) หมู่ที่ ๘	เพื่อให้ประชาชนได้รับความสะดวกปลอดภัยในชีวิตทรัพย์สิน	ระยะทาง ๑๔๐ เมตร กว้าง ๕.๐๐ เมตร หนา ๐.๑๕ เมตร ไหล่ทางลูกรัง ๐.๕๐ เมตร	-	๔๘๖,๘๐๐	-	-	-	ร้อยละ ๘๐ ของประชาชนที่ได้รับความปลอดภัยในชีวิตทรัพย์สิน	ประชาชนได้รับความปลอดภัยในชีวิตและทรัพย์สินมากขึ้น	กองช่าง
๖๐	โครงการก่อสร้างถนนคอนกรีตเสริมเหล็กสายห้วยไผ่ - เนินดินแดง หมู่ที่ ๘	เพื่อให้ประชาชนได้รับความสะดวกปลอดภัยในชีวิตทรัพย์สิน	ระยะทาง ๑,๑๐๐.๐๐ เมตร กว้าง ๕.๐๐ เมตร หนา ๐.๑๕ เมตร ไหล่ทางลูกรัง ๐.๕๐ เมตร	๓,๖๐๐,๐๐๐	-	-	-	-	ร้อยละ ๘๐ ของประชาชนที่ได้รับความปลอดภัยในชีวิตทรัพย์สิน	ประชาชนได้รับความปลอดภัยในชีวิตและทรัพย์สินมากขึ้น	กองช่าง
๖๑	โครงการก่อสร้างถนนคอนกรีตเสริมเหล็กสายห้วยไผ่ - เนินดินแดง หมู่ที่ ๘	เพื่อให้ประชาชนได้รับความสะดวกปลอดภัยในชีวิตทรัพย์สิน	ระยะทาง ๑,๑๐๐.๐๐ เมตร กว้าง ๕.๐๐ เมตร หนา ๐.๑๕ เมตร ไหล่ทางลูกรัง ๐.๕๐ เมตร	๓,๖๐๐,๐๐๐	-	-	-	-	ร้อยละ ๘๐ ของประชาชนที่ได้รับความปลอดภัยในชีวิตทรัพย์สิน	ประชาชนได้รับความปลอดภัยในชีวิตและทรัพย์สินมากขึ้น	กองช่าง
๖๒	โครงการปรับปรุงผิวจราจรแอสฟัลติก-คอนกรีต สายคอกม้า ซอย ๓ หมู่ที่ ๘	เพื่อให้ประชาชนได้รับความสะดวกปลอดภัยในชีวิตทรัพย์สิน	ระยะทาง ๖๖๐.๐๐ เมตร กว้าง ๕.๐๐ เมตร หนา ๐.๐๕ เมตร	-	-	-	-	๑,๘๒๐,๐๐๐	ร้อยละ ๘๐ ของประชาชนที่ได้รับความปลอดภัยในชีวิตทรัพย์สิน	ประชาชนได้รับความปลอดภัยในชีวิตและทรัพย์สินมากขึ้น	กองช่าง

๒. บัญชีโครงการพัฒนาท้องถิ่น

แบบ ผ.๑๒

รายละเอียดโครงการพัฒนา

สำหรับ องค์กรปกครองส่วนท้องถิ่นดำเนินการ เพื่อนำไปจัดทำงบประมาณรายจ่าย

แผนพัฒนาท้องถิ่น (พ.ศ. ๒๕๖๖ - ๒๕๗๐) ฉบับทบทวน ครั้งที่ ๑/๒๕๖๖

องค์การบริหารส่วนตำบลห้วยยาง อำเภอทับสะแก จังหวัดประจวบคีรีขันธ์

ก. ยุทธศาสตร์ชาติ ๒๐ ปี

ยุทธศาสตร์ที่ ๑

การสร้างความสามารถในการแข่งขัน

ข. แผนพัฒนาเศรษฐกิจและสังคมแห่งชาติ ฉบับที่ ๑๓

หมวดหมู่ที่ ๑

ไทยเป็นประเทศชั้นนำด้านสินค้าเกษตรและเกษตรแปรรูปมูลค่าสูง

ค. Sustainable Development Goals : SDGs

เป้าหมายที่ ๙

สร้างโครงสร้างพื้นฐานที่มีความยืดหยุ่นต่อการเปลี่ยนแปลง ส่งเสริมการพัฒนาอุตสาหกรรม ที่ครอบคลุมและยั่งยืนและส่งเสริมนวัตกรรม

ก. ยุทธศาสตร์จังหวัดที่ ๑ เสริมสร้างความโดดเด่นด้านการท่องเที่ยวบนพื้นฐานเอกลักษณ์ของจังหวัด ข. ยุทธศาสตร์การพัฒนาของ อปท.ในเขตจังหวัดที่ ๖ พัฒนาเส้นทางคมนาคม แหล่งน้ำ และสาธารณูปโภค

๑ ยุทธศาสตร์การพัฒนาองค์การบริหารส่วนตำบลห้วยยาง ยุทธศาสตร์ที่ ๖ พัฒนาเส้นทางคมนาคม แหล่งน้ำ และสาธารณูปโภค

กลยุทธ์ที่ ๖.๓ พัฒนาปรับปรุงระบบสาธารณูปโภค สาธารณูปการ ขยายเขตไฟฟ้า ประปา แผนงาน : ๖.๙ แผนงานอุตสาหกรรมและการโยธา

ที่	โครงการ	วัตถุประสงค์	เป้าหมาย (ผลผลิตของโครงการ)	งบประมาณและที่มา					ตัวชี้วัด (KPI)	ผลที่คาดว่าจะได้รับ	หน่วยงาน รับผิดชอบหลัก
				ปี ๒๕๖๖	ปี ๒๕๖๗	ปี ๒๕๖๘	ปี ๒๕๖๙	ปี ๒๕๗๐			
๖๓	โครงการก่อสร้างถนนคอนกรีตเสริมเหล็ก สายห้วยไผ่ - เนินดินแดง หมู่ที่ ๘	เพื่อให้ประชาชนได้รับ ความสะดวก ปลอดภัย ในชีวิตทรัพย์สิน	ระยะทาง ๑,๑๐๐.๐๐ เมตร กว้าง ๕.๐๐ เมตร หนา ๐.๑๕ เมตร ไหล่ทางลูกกริ่ง ๐.๕๐ เมตร	๓,๖๐๐,๐๐๐	-	-	-	-	ร้อยละ ๘๐ ของประชาชน ที่ได้รับความปลอดภัย ในชีวิตทรัพย์สิน	ประชาชนได้รับความ ปลอดภัยในชีวิต และทรัพย์สินมากขึ้น	กองช่าง
๖๔	โครงการวางท่อระบายน้ำ ถนนสายห้วยไผ่ - เนินดินแดง บ้านคอกม้า หมู่ที่ ๘	เพื่อให้มีช่องทางระบายน้ำ ได้สะดวก ลดปัญหาน้ำท่วมขัง	จำนวน ๑ จุด ๑.ท่อระบายน้ำคอนกรีตเสริมเหล็ก ขนาดเส้นผ่านศูนย์กลาง ๐.๔๐ เมตร ยาว ๒ เมตร จำนวน ๑ แถว	๑๙,๖๐๐	-	-	-	-	ร้อยละ ๘๐ ของประชาชน ที่ได้รับการแก้ไขปัญหา	มีการระบายน้ำได้ดี ป้องกันและแก้ไข ปัญหาน้ำท่วม	กองช่าง
๖๕	โครงการขยายท่อเมนประปาบ้านคอกม้า หมู่ที่ ๘	เพื่อให้ประชาชนมีน้ำ ใช้สำหรับอุปโภค บริโภค	ระยะทางยาว ๒,๓๘๐ เมตร ท่อ PE Ø ๓ นิ้ว	-	๗๐๐,๐๐๐	-	-	-	จำนวนประชาชนที่มี น้ำประปาใช้	ประชาชนมีน้ำประปา ใช้ในการอุปโภคบริโภค	กองช่าง

## ๒. บัญชีโครงการพัฒนาท้องถิ่น

แบบ ผ.๐๒

## รายละเอียดโครงการพัฒนา

สำหรับ องค์กรปกครองส่วนท้องถิ่นดำเนินการ เพื่อนำไปจัดทำงบประมาณรายจ่าย

แผนพัฒนาท้องถิ่น (พ.ศ. ๒๕๖๖ - ๒๕๗๐) ฉบับทบทวน ครั้งที่ ๑/๒๕๖๖

องค์การบริหารส่วนตำบลห้วยยาง อำเภอทับสะแก จังหวัดประจวบคีรีขันธ์

ก. ยุทธศาสตร์ชาติ ๒๐ ปี

ยุทธศาสตร์ที่ ๑

การสร้างความสามารถในการแข่งขัน

ข. แผนพัฒนาเศรษฐกิจและสังคมแห่งชาติ ฉบับที่ ๑๓

หมวดหมู่ที่ ๑

ไทยเป็นประเทศชั้นนำด้านสินค้าเกษตรและเกษตรแปรรูปมูลค่าสูง

ค. Sustainable Development Goals : SDGs

เป้าหมายที่ ๙

สร้างโครงสร้างพื้นฐานที่มีความยืดหยุ่นต่อการเปลี่ยนแปลง ส่งเสริมการพัฒนาอุตสาหกรรม ที่ครอบคลุมและยั่งยืนและส่งเสริมนวัตกรรม

ก. ยุทธศาสตร์จังหวัดที่ ๑ เสริมสร้างความโดดเด่นด้านการท่องเที่ยวบนพื้นฐานเอกลักษณ์ของจังหวัด ข. ยุทธศาสตร์การพัฒนาของ อปท.ในเขตจังหวัดที่ ๖ พัฒนาเส้นทางคมนาคม แหล่งน้ำ และสาธารณูปโภค

๑ ยุทธศาสตร์การพัฒนาองค์การบริหารส่วนตำบลห้วยยาง ยุทธศาสตร์ที่ ๖ พัฒนาเส้นทางคมนาคม แหล่งน้ำ และสาธารณูปโภค

กลยุทธ์ที่ ๖.๓ พัฒนาปรับปรุงระบบสาธารณูปโภค สาธารณูปการ ขยายเขตไฟฟ้า ประปา แผนงาน : ๖.๙ แผนงานอุตสาหกรรมและการโยธา

ที่	โครงการ	วัตถุประสงค์	เป้าหมาย (ผลผลิตของโครงการ)	งบประมาณและที่มา					ตัวชี้วัด (KPI)	ผลที่คาดว่าจะได้รับ	หน่วยงาน รับผิดชอบหลัก
				ปี ๒๕๖๖	ปี ๒๕๖๗	ปี ๒๕๖๘	ปี ๒๕๖๙	ปี ๒๕๗๐			
๖๖	โครงการซ่อมแซมถนนลูกรัง สายหนองปลับ ซอย ๒ หมู่ที่ ๙	เพื่อให้ประชาชนได้รับ ความสะดวก ปลอดภัย ในชีวิตทรัพย์สิน	ระยะทาง ๒๕๐.๐๐ เมตร กว้าง ๔.๐๐ เมตร หนา ๐.๒๐ เมตร	-	-	๗๕,๐๐๐	-	-	ร้อยละ ๘๐ ของประชาชน ที่ได้รับความปลอดภัย ในชีวิตทรัพย์สิน	ประชาชนได้รับความ ปลอดภัยในชีวิต และทรัพย์สินมากขึ้น	กองช่าง
๖๗	โครงการซ่อมแซมถนนลูกรัง สายหนองปลับ ซอย ๔ หมู่ที่ ๙	เพื่อให้ประชาชนได้รับ ความสะดวก ปลอดภัย ในชีวิตทรัพย์สิน	ระยะทาง ๘๐๐.๐๐ เมตร กว้าง ๔.๐๐ เมตร หนา ๐.๒๐ เมตร	-	-	-	๒๔๐,๐๐๐	-	ร้อยละ ๘๐ ของประชาชน ที่ได้รับความปลอดภัย ในชีวิตทรัพย์สิน	ประชาชนได้รับความ ปลอดภัยในชีวิต และทรัพย์สินมากขึ้น	กองช่าง
๖๘	โครงการซ่อมแซมถนนลูกรัง สายหนองปลับ ซอย ๗ หมู่ที่ ๙	เพื่อให้ประชาชนได้รับ ความสะดวก ปลอดภัย ในชีวิตทรัพย์สิน	ระยะทาง ๓๕๐.๐๐ เมตร กว้าง ๕.๐๐ เมตร หนา ๐.๒๐ เมตร	-	-	-	๑๐๕,๐๐๐	-	ร้อยละ ๘๐ ของประชาชน ที่ได้รับความปลอดภัย ในชีวิตทรัพย์สิน	ประชาชนได้รับความ ปลอดภัยในชีวิต และทรัพย์สินมากขึ้น	กองช่าง

## ๒. บัญชีโครงการพัฒนาท้องถิ่น

แบบ ผ.๐๒

## รายละเอียดโครงการพัฒนา

สำหรับ องค์การปกครองส่วนท้องถิ่นดำเนินการ เพื่อนำไปจัดทำงบประมาณรายจ่าย

แผนพัฒนาท้องถิ่น (พ.ศ. ๒๕๖๖ - ๒๕๗๐) ฉบับทบทวน ครั้งที่ ๑/๒๕๖๖

องค์การบริหารส่วนตำบลห้วยยาง อำเภอทับสะแก จังหวัดประจวบคีรีขันธ์

ก. ยุทธศาสตร์ชาติ ๒๐ ปี

ยุทธศาสตร์ที่ ๑

การสร้างความสามารถในการแข่งขัน

ข. แผนพัฒนาเศรษฐกิจและสังคมแห่งชาติ ฉบับที่ ๑๓

หมวดหมู่ที่ ๑

ไทยเป็นประเทศชั้นนำด้านสินค้าเกษตรและเกษตรแปรรูปมูลค่าสูง

ค. Sustainable Development Goals : SDGs

เป้าหมายที่ ๙

สร้างโครงสร้างพื้นฐานที่มีความยืดหยุ่นต่อการเปลี่ยนแปลง ส่งเสริมการพัฒนาอุตสาหกรรม ที่ครอบคลุมและยั่งยืนและส่งเสริมนวัตกรรม

ก. ยุทธศาสตร์จังหวัดที่ ๑ เสริมสร้างความโดดเด่นด้านการท่องเที่ยวบนพื้นฐานเอกลักษณ์ของจังหวัด ข. ยุทธศาสตร์การพัฒนาของ อปท. ในเขตจังหวัดที่ ๖ พัฒนาเส้นทางคมนาคม แหล่งน้ำ และสาธารณูปโภค

๑ ยุทธศาสตร์การพัฒนาองค์การบริหารส่วนตำบลห้วยยาง ยุทธศาสตร์ที่ ๖ พัฒนาเส้นทางคมนาคม แหล่งน้ำ และสาธารณูปโภค

๑ กลยุทธ์ที่ ๖.๓ พัฒนาปรับปรุงระบบสาธารณูปโภค สาธารณูปการ ขยายเขตไฟฟ้า ประปา แผนงาน : ๖.๙ แผนงานอุตสาหกรรมและการโยธา

ที่	โครงการ	วัตถุประสงค์	เป้าหมาย (ผลผลิตของโครงการ)	งบประมาณและที่มา					ตัวชี้วัด (KPI)	ผลที่คาดว่าจะ ได้รับ	หน่วยงาน รับผิดชอบหลัก
				ปี ๒๕๖๖	ปี ๒๕๖๗	ปี ๒๕๖๘	ปี ๒๕๖๙	ปี ๒๕๗๐			
๖๙	โครงการก่อสร้างถนนคอนกรีตเสริมเหล็ก สายหนองพลับ ซอย ๒ หมู่ที่ ๙	เพื่อให้ประชาชนได้รับ ความสะดวก ปลอดภัย ในชีวิตทรัพย์สิน	ระยะทาง ๒๕๐.๐๐ เมตร กว้าง ๔.๐๐ เมตร หนา ๐.๑๕ เมตร ไหล่ทางลูกกริ่ง ๐.๕๐ เมตร	-	-	-	๖๕๐,๐๐๐	-	ร้อยละ ๘๐ ของประชาชน ที่ได้รับความปลอดภัย ในชีวิตทรัพย์สิน	ประชาชนได้รับความ ปลอดภัยในชีวิต และทรัพย์สินมากขึ้น	กองช่าง
๗๐	โครงการก่อสร้างถนนคอนกรีตเสริมเหล็ก สายหนองพลับ ซอย ๔ หมู่ที่ ๙	เพื่อให้ประชาชนได้รับ ความสะดวก ปลอดภัย ในชีวิตทรัพย์สิน	ระยะทาง ๘๐๐.๐๐ เมตร กว้าง ๕.๐๐ เมตร หนา ๐.๑๕ เมตร ไหล่ทางลูกกริ่ง ๐.๕๐ เมตร	-	-	๒,๐๘๐,๐๐๐	-	-	ร้อยละ ๘๐ ของประชาชน ที่ได้รับความปลอดภัย ในชีวิตทรัพย์สิน	ประชาชนได้รับความ ปลอดภัยในชีวิต และทรัพย์สินมากขึ้น	กองช่าง
๗๑	โครงการก่อสร้างถนนคอนกรีตเสริมเหล็ก สายหนองพลับ ซอย ๕ (สมพงษ์) หมู่ที่ ๙	เพื่อให้ประชาชนได้รับ ความสะดวก ปลอดภัย ในชีวิตทรัพย์สิน	ระยะทาง ๗๕๐.๐๐ เมตร กว้าง ๖.๐๐ เมตร หนา ๐.๑๕ เมตร ไหล่ทางลูกกริ่ง ๐.๕๐ เมตร	๒,๙๕๐,๐๐๐	-	-	-	-	ร้อยละ ๘๐ ของประชาชน ที่ได้รับความปลอดภัย ในชีวิตทรัพย์สิน	ประชาชนได้รับความ ปลอดภัยในชีวิต และทรัพย์สินมากขึ้น	กองช่าง

## ๒. บัญชีโครงการพัฒนาท้องถิ่น

แบบ ผ.๑๒

## รายละเอียดโครงการพัฒนา

สำหรับ องค์กรปกครองส่วนท้องถิ่นดำเนินการ เพื่อนำไปจัดทำงบประมาณรายจ่าย

แผนพัฒนาท้องถิ่น (พ.ศ. ๒๕๖๖ - ๒๕๗๐) ฉบับทบทวน ครั้งที่ ๑/๒๕๖๖

องค์การบริหารส่วนตำบลห้วยยาง อำเภอทับสะแก จังหวัดประจวบคีรีขันธ์

ก. ยุทธศาสตร์ชาติ ๒๐ ปี

ยุทธศาสตร์ที่ ๑

การสร้างความสามารถในการแข่งขัน

ข. แผนพัฒนาเศรษฐกิจและสังคมแห่งชาติ ฉบับที่ ๑๓

หมวดหมู่ที่ ๑

ไทยเป็นประเทศชั้นนำด้านสินค้าเกษตรและเกษตรแปรรูปมูลค่าสูง

ค. Sustainable Development Goals : SDGs

เป้าหมายที่ ๙

สร้างโครงสร้างพื้นฐานที่มีความยืดหยุ่นต่อการเปลี่ยนแปลง ส่งเสริมการพัฒนาอุตสาหกรรม ที่ครอบคลุมและยั่งยืนและส่งเสริมนวัตกรรม

ก. ยุทธศาสตร์จังหวัดที่ ๑ เสริมสร้างความโดดเด่นด้านการท่องเที่ยวบนพื้นฐานเอกลักษณ์ของจังหวัด ข. ยุทธศาสตร์การพัฒนาของ อปท. ในเขตจังหวัดที่ ๖ พัฒนาเส้นทางคมนาคม แหล่งน้ำ และสาธารณูปโภค

๑ ยุทธศาสตร์การพัฒนากองการบริหารส่วนตำบลห้วยยาง ยุทธศาสตร์ที่ ๖ พัฒนาเส้นทางคมนาคม แหล่งน้ำ และสาธารณูปโภค

กลยุทธ์ที่ ๖.๓ พัฒนาปรับปรุงระบบสาธารณูปโภค สาธารณูปการ ขยายเขตไฟฟ้า ประปาแผนงาน : ๖.๙ แผนงานอุตสาหกรรมและการโยธา

ที่	โครงการ	วัตถุประสงค์	เป้าหมาย (ผลผลิตของโครงการ)	งบประมาณและที่มา					ตัวชี้วัด (KPI)	ผลที่คาดว่าจะได้รับ	หน่วยงาน รับผิดชอบหลัก
				ปี ๒๕๖๖	ปี ๒๕๖๗	ปี ๒๕๖๘	ปี ๒๕๖๙	ปี ๒๕๗๐			
๗๒	โครงการก่อสร้างถนนคอนกรีตเสริมเหล็ก สายน้ำตกห้วยยาง ซอย ๗ บ้านหนองพลับ หมู่ที่ ๙	เพื่อให้ประชาชนได้รับ ความสะดวก ปลอดภัย ในชีวิตทรัพย์สิน	ระยะทาง ๒๑๘.๐๐ เมตร กว้าง ๕.๐๐ เมตร หนา ๐.๑๕ เมตร ไหล่ทางลูกรัง ๐.๕๐ เมตร	-	๘๓๓,๐๐๐	-	-	-	ร้อยละ ๘๐ ของประชาชน ที่ได้รับความปลอดภัย ในชีวิตทรัพย์สิน	ประชาชนได้รับความ ปลอดภัยในชีวิต และทรัพย์สินมากขึ้น	กองช่าง
๗๓	โครงการซ่อมแซมถนนคอนกรีตเสริมเหล็ก สายหนองพลับ ซอย ๗ น้ำตกห้วยยาง (กลางทุ่งนา) หมู่ที่ ๙	เพื่อให้ประชาชนได้รับ ความสะดวก ปลอดภัย ในชีวิตทรัพย์สิน	ระยะทาง ๑๘๕ เมตร กว้าง ๕ เมตร หนา ๐.๑๕ เมตร ไหล่ทางลูกรัง ๐.๕๐ เมตร	-	๗๙๕,๐๐๐	-	-	-	ร้อยละ ๘๐ ของประชาชน ที่ได้รับความปลอดภัย ในชีวิตทรัพย์สิน	ประชาชนได้รับความ ปลอดภัยในชีวิต และทรัพย์สินมากขึ้น	กองช่าง
๗๔	โครงการก่อสร้างถนนคอนกรีตเสริมเหล็ก สายหนองตาต้า - ห้วยไผ่ หมู่ที่ ๙	เพื่อให้ประชาชนได้รับ ความสะดวก ปลอดภัย ในชีวิตทรัพย์สิน	ระยะทาง ๑๔๕ เมตร กว้าง ๕ เมตร หนา ๐.๑๕ เมตร ไหล่ทางลูกรัง ๐.๕๐ เมตร	-	๔๙๓,๙๐๐	-	-	-	ร้อยละ ๘๐ ของประชาชน ที่ได้รับความปลอดภัย ในชีวิตทรัพย์สิน	ประชาชนได้รับความ ปลอดภัยในชีวิต และทรัพย์สินมากขึ้น	กองช่าง
๗๕	โครงการก่อสร้างท่อลอดเหลี่ยมคอนกรีต เสริมเหล็ก สายหนองตาต้า-ห้วยไผ่ บ้านหนองพลับ หมู่ที่ ๙	เพื่อให้มีช่องทางระบายน้ำ ได้สะดวก ลดปัญหาน้ำท่วมขัง	จำนวน ๒ ช่อง สูงช่องละ ๑.๘๐ เมตร กว้างช่องละ ๒.๑๐ เมตร ยาว ๗ เมตร	๔๒๖,๐๐๐	-	-	-	-	ร้อยละ ๘๐ ของประชาชน ที่ได้รับการแก้ไขปัญหา	มีการระบายน้ำได้ดี ป้องกันและแก้ไข ปัญหาน้ำท่วม	กองช่าง

## ๒. บัญชีโครงการพัฒนาท้องถิ่น

แบบ ผ.๐๒

## รายละเอียดโครงการพัฒนา

สำหรับ องค์กรปกครองส่วนท้องถิ่นดำเนินการ เพื่อนำไปจัดทำงบประมาณรายจ่าย

แผนพัฒนาท้องถิ่น (พ.ศ. ๒๕๖๖ - ๒๕๗๐) ฉบับทบทวน ครั้งที่ ๑/๒๕๖๖

องค์การบริหารส่วนตำบลห้วยยาง อำเภอทับสะแก จังหวัดประจวบคีรีขันธ์

ก. ยุทธศาสตร์ชาติ ๒๐ ปี

ยุทธศาสตร์ที่ ๑

การสร้างความสามารถในการแข่งขัน

ข. แผนพัฒนาเศรษฐกิจและสังคมแห่งชาติ ฉบับที่ ๑๓

หมวดหมู่ที่ ๑

ไทยเป็นประเทศชั้นนำด้านสินค้าเกษตรและเกษตรแปรรูปมูลค่าสูง

ค. Sustainable Development Goals : SDGs

เป้าหมายที่ ๙

สร้างโครงสร้างพื้นฐานที่มีความยืดหยุ่นต่อการเปลี่ยนแปลง ส่งเสริมการพัฒนาอุตสาหกรรม ที่ครอบคลุมและยั่งยืนและส่งเสริมนวัตกรรม

ก. ยุทธศาสตร์จังหวัดที่ ๑ เสริมสร้างความโดดเด่นด้านการท่องเที่ยวบนพื้นฐานเอกลักษณ์ของจังหวัด ข. ยุทธศาสตร์การพัฒนาของ อปท. ในเขตจังหวัดที่ ๖ พัฒนาเส้นทางคมนาคม แหล่งน้ำ และสาธารณูปโภค

๑ ยุทธศาสตร์การพัฒนาองค์การบริหารส่วนตำบลห้วยยาง ยุทธศาสตร์ที่ ๖ พัฒนาเส้นทางคมนาคม แหล่งน้ำ และสาธารณูปโภค

กลยุทธ์ที่ ๖.๓ พัฒนาปรับปรุงระบบสาธารณูปโภค สาธารณูปการ ขยายเขตไฟฟ้า ประปา แผนงาน : ๖.๙ แผนงานอุตสาหกรรมและการโยธา

ที่	โครงการ	วัตถุประสงค์	เป้าหมาย (ผลผลิตของโครงการ)	งบประมาณและที่มา					ตัวชี้วัด (KPI)	ผลที่คาดว่าจะได้รับ	หน่วยงาน รับผิดชอบหลัก
				ปี ๒๕๖๖	ปี ๒๕๖๗	ปี ๒๕๖๘	ปี ๒๕๖๙	ปี ๒๕๗๐			
๗๖	โครงการซ่อมแซมถนนลูกรัง สายน้ำตกบัวสวรรค์ ซอย ๑ (หมู่เพชร) หมู่ที่ ๑๐	เพื่อให้ประชาชนได้รับ ความสะดวก ปลอดภัย ในชีวิตทรัพย์สิน	ระยะทาง ๑,๒๕๐.๐๐ เมตร กว้าง ๕.๐๐ เมตร หนา ๐.๒๐ เมตร	-	-	-	๔๖๘,๗๕๐	-	ร้อยละ ๘๐ ของประชาชน ที่ได้รับความปลอดภัย ในชีวิตทรัพย์สิน	ประชาชนได้รับความ ปลอดภัยในชีวิต และทรัพย์สินมากขึ้น	กองช่าง
๗๗	โครงการซ่อมแซมถนนลูกรัง สายน้ำตกบัวสวรรค์ ซอย ๒ (สุนทร) หมู่ที่ ๑๐	เพื่อให้ประชาชนได้รับ ความสะดวก ปลอดภัย ในชีวิตทรัพย์สิน	ระยะทาง ๔๐๐.๐๐ เมตร กว้าง ๔.๐๐ เมตร หนา ๐.๒๐ เมตร	-	-	-	๑๒๐,๐๐๐	-	ร้อยละ ๘๐ ของประชาชน ที่ได้รับความปลอดภัย ในชีวิตทรัพย์สิน	ประชาชนได้รับความ ปลอดภัยในชีวิต และทรัพย์สินมากขึ้น	กองช่าง
๗๘	โครงการซ่อมแซมถนนลูกรัง สายน้ำตกบัวสวรรค์ ซอย ๓ (สมยศ) หมู่ที่ ๑๐	เพื่อให้ประชาชนได้รับ ความสะดวก ปลอดภัย ในชีวิตทรัพย์สิน	ระยะทาง ๓๐๐.๐๐ เมตร กว้าง ๔.๐๐ เมตร หนา ๐.๒๐ เมตร	-	-	-	๙๐,๐๐๐	-	ร้อยละ ๘๐ ของประชาชน ที่ได้รับความปลอดภัย ในชีวิตทรัพย์สิน	ประชาชนได้รับความ ปลอดภัยในชีวิต และทรัพย์สินมากขึ้น	กองช่าง
๗๙	โครงการซ่อมแซมถนนลูกรัง สายน้ำตกบัวสวรรค์ ซอย ๔ (ถึงประปา) หมู่ที่ ๑๐	เพื่อให้ประชาชนได้รับ ความสะดวก ปลอดภัย ในชีวิตทรัพย์สิน	ระยะทาง ๑๕๐.๐๐ เมตร กว้าง ๔.๐๐ เมตร หนา ๐.๒๐ เมตร	-	-	-	๔๕,๐๐๐	-	ร้อยละ ๘๐ ของประชาชน ที่ได้รับความปลอดภัย ในชีวิตทรัพย์สิน	ประชาชนได้รับความ ปลอดภัยในชีวิต และทรัพย์สินมากขึ้น	กองช่าง

## ๒. บัญชีโครงการพัฒนาท้องถิ่น

แบบ ผ.๑๒

## รายละเอียดโครงการพัฒนา

สำหรับ องค์การปกครองส่วนท้องถิ่นดำเนินการ เพื่อนำไปจัดทำงบประมาณรายจ่าย

แผนพัฒนาท้องถิ่น (พ.ศ. ๒๕๖๖ - ๒๕๗๐) ฉบับทบทวน ครั้งที่ ๑/๒๕๖๖

องค์การบริหารส่วนตำบลห้วยยาง อำเภอทับสะแก จังหวัดประจวบคีรีขันธ์

ก. ยุทธศาสตร์ชาติ ๒๐ ปี

ยุทธศาสตร์ที่ ๑

การสร้างความสามารถในการแข่งขัน

ข. แผนพัฒนาเศรษฐกิจและสังคมแห่งชาติ ฉบับที่ ๑๓

หมวดหมู่ที่ ๑

ไทยเป็นประเทศชั้นนำด้านสินค้าเกษตรและเกษตรแปรรูปมูลค่าสูง

ค. Sustainable Development Goals : SDGs

เป้าหมายที่ ๙

สร้างโครงสร้างพื้นฐานที่มีความยืดหยุ่นต่อการเปลี่ยนแปลง ส่งเสริมการพัฒนาอุตสาหกรรม ที่ครอบคลุมและยั่งยืนและส่งเสริมนวัตกรรม

ก. ยุทธศาสตร์จังหวัดที่ ๑ เสริมสร้างความโดดเด่นด้านการท่องเที่ยวบนพื้นฐานเอกลักษณ์ของจังหวัด ข. ยุทธศาสตร์การพัฒนาของ อปท. ในเขตจังหวัดที่ ๖ พัฒนาเส้นทางคมนาคม แหล่งน้ำ และสาธารณูปโภค

๑ ยุทธศาสตร์การพัฒนาองค์การบริหารส่วนตำบลห้วยยาง ยุทธศาสตร์ที่ ๖ พัฒนาเส้นทางคมนาคม แหล่งน้ำ และสาธารณูปโภค

กลยุทธ์ที่ ๖.๓ พัฒนาปรับปรุงระบบสาธารณูปโภค สาธารณูปการ ขยายเขตไฟฟ้า ประปา แผนงาน : ๖.๙ แผนงานอุตสาหกรรมและการโยธา

ที่	โครงการ	วัตถุประสงค์	เป้าหมาย (ผลผลิตของโครงการ)	งบประมาณและที่มา					ตัวชี้วัด (KPI)	ผลที่คาดว่าจะได้รับ	หน่วยงาน รับผิดชอบหลัก
				ปี ๒๕๖๖	ปี ๒๕๖๗	ปี ๒๕๖๘	ปี ๒๕๖๙	ปี ๒๕๗๐			
๘๐	โครงการซ่อมแซมถนนลูกรัง สายน้ำตกบัวสวรรค์ ซอย ๕ (ศูนย์พัฒนาเด็กเล็ก) หมู่ที่ ๑๐	เพื่อให้ประชาชนได้รับ ความสะดวก ปลอดภัย ในชีวิตทรัพย์สิน	ระยะทาง ๔๐๐.๐๐ เมตร กว้าง ๕.๐๐ เมตร หนา ๐.๒๐ เมตร	-	-	๑๕๐,๐๐๐	-	-	ร้อยละ ๘๐ ของประชาชน ที่ได้รับความปลอดภัย ในชีวิตทรัพย์สิน	ประชาชนได้รับความ ปลอดภัยในชีวิต และทรัพย์สินมากขึ้น	กองช่าง
๘๑	โครงการซ่อมแซมถนนลูกรัง สายน้ำตกบัวสวรรค์ ซอย ๖ หมู่ที่ ๑๐	เพื่อให้ประชาชนได้รับ ความสะดวก ปลอดภัย ในชีวิตทรัพย์สิน	ระยะทาง ๗๒๐.๐๐ เมตร กว้าง ๕.๐๐ เมตร หนา ๐.๒๐ เมตร	-	-	๒๗๐,๐๐๐	-	-	ร้อยละ ๘๐ ของประชาชน ที่ได้รับความปลอดภัย ในชีวิตทรัพย์สิน	ประชาชนได้รับความ ปลอดภัยในชีวิต และทรัพย์สินมากขึ้น	กองช่าง
๘๒	โครงการซ่อมแซมถนนลูกรัง สายน้ำตกบัวสวรรค์ ซอย ๗ หมู่ที่ ๑๐	เพื่อให้ประชาชนได้รับ ความสะดวก ปลอดภัย ในชีวิตทรัพย์สิน	ระยะทาง ๒๐๐.๐๐ เมตร กว้าง ๔.๐๐ เมตร หนา ๐.๒๐ เมตร	-	-	๖๐,๐๐๐	-	-	ร้อยละ ๘๐ ของประชาชน ที่ได้รับความปลอดภัย ในชีวิตทรัพย์สิน	ประชาชนได้รับความ ปลอดภัยในชีวิต และทรัพย์สินมากขึ้น	กองช่าง
๘๓	โครงการซ่อมแซมถนนลูกรัง สายน้ำตกบัวสวรรค์ ซอย ๘ (บ้านนายเชิด) หมู่ที่ ๑๐	เพื่อให้ประชาชนได้รับ ความสะดวก ปลอดภัย ในชีวิตทรัพย์สิน	ระยะทาง ๔๕๐.๐๐ เมตร กว้าง ๔.๐๐ เมตร หนา ๐.๒๐ เมตร	-	-	๑๓๕,๐๐๐	-	-	ร้อยละ ๘๐ ของประชาชน ที่ได้รับความปลอดภัย ในชีวิตทรัพย์สิน	ประชาชนได้รับความ ปลอดภัยในชีวิต และทรัพย์สินมากขึ้น	กองช่าง

## ๒. บัญชีโครงการพัฒนาท้องถิ่น

แบบ ผ.๐๒

## รายละเอียดโครงการพัฒนา

สำหรับ องค์การปกครองส่วนท้องถิ่นดำเนินการ เพื่อนำไปจัดทำงบประมาณรายจ่าย

แผนพัฒนาท้องถิ่น (พ.ศ. ๒๕๖๖ - ๒๕๗๐) ฉบับทบทวน ครั้งที่ ๑/๒๕๖๖

องค์การบริหารส่วนตำบลห้วยยาง อำเภอทับสะแก จังหวัดประจวบคีรีขันธ์

ก. ยุทธศาสตร์ชาติ ๒๐ ปี

ยุทธศาสตร์ที่ ๑

การสร้างความสามารถในการแข่งขัน

ข. แผนพัฒนาเศรษฐกิจและสังคมแห่งชาติ ฉบับที่ ๑๓

หมวดหมู่ที่ ๑

ไทยเป็นประเทศชั้นนำด้านสินค้าเกษตรและเกษตรแปรรูปมูลค่าสูง

ค. Sustainable Development Goals : SDGs

เป้าหมายที่ ๙

สร้างโครงสร้างพื้นฐานที่มีความยืดหยุ่นต่อการเปลี่ยนแปลง ส่งเสริมการพัฒนาอุตสาหกรรม ที่ครอบคลุมและยั่งยืนและส่งเสริมนวัตกรรม

ก. ยุทธศาสตร์จังหวัดที่ ๑ เสริมสร้างความโดดเด่นด้านการท่องเที่ยวบนพื้นฐานเอกลักษณ์ของจังหวัด ข. ยุทธศาสตร์การพัฒนาของ อปท. ในเขตจังหวัดที่ ๖ พัฒนาเส้นทางคมนาคม แหล่งน้ำ และสาธารณูปโภค

๑ ยุทธศาสตร์การพัฒนาองค์การบริหารส่วนตำบลห้วยยาง ยุทธศาสตร์ที่ ๖ พัฒนาเส้นทางคมนาคม แหล่งน้ำ และสาธารณูปโภค

กลยุทธ์ที่ ๖.๓ พัฒนาปรับปรุงระบบสาธารณูปโภค สาธารณูปการ ขยายเขตไฟฟ้า ประปา แผนงาน : ๖.๙ แผนงานอุตสาหกรรมและการโยธา

ที่	โครงการ	วัตถุประสงค์	เป้าหมาย (ผลผลิตของโครงการ)	งบประมาณและที่มา					ตัวชี้วัด (KPI)	ผลที่คาดว่าจะได้รับ	หน่วยงาน รับผิดชอบหลัก
				ปี ๒๕๖๖	ปี ๒๕๖๗	ปี ๒๕๖๘	ปี ๒๕๖๙	ปี ๒๕๗๐			
๘๔	โครงการซ่อมแซมถนนลูกรัง สายน้ำตกบัวสวรรค์ หมู่ที่ ๑๐	เพื่อให้ประชาชนได้รับ ความสะดวก ปลอดภัย ในชีวิตทรัพย์สิน	ระยะทาง ๖๐๐.๐๐ เมตร กว้าง ๕.๐๐ เมตร หนา ๐.๒๐ เมตร	-	-	-	๒๒๕,๐๐๐	-	ร้อยละ ๘๐ ของประชาชน ที่ได้รับความปลอดภัย ในชีวิตทรัพย์สิน	ประชาชนได้รับความ ปลอดภัยในชีวิต และทรัพย์สินมากขึ้น	กองช่าง
๘๕	โครงการซ่อมแซมถนนลูกรัง ซอยเขาเปรี้ยว หมู่ที่ ๑๐	เพื่อให้ประชาชนได้รับ ความสะดวก ปลอดภัย ในชีวิตทรัพย์สิน	ระยะทาง ๓๐๐.๐๐ เมตร กว้าง ๕.๐๐ เมตร หนา ๐.๒๐ เมตร	-	-	๑๑๒,๕๐๐	-	-	ร้อยละ ๘๐ ของประชาชน ที่ได้รับความปลอดภัย ในชีวิตทรัพย์สิน	ประชาชนได้รับความ ปลอดภัยในชีวิต และทรัพย์สินมากขึ้น	กองช่าง
๘๖	โครงการก่อสร้างถนนคอนกรีตเสริมเหล็ก สายน้ำตกบัวสวรรค์ หมู่ที่ ๑๐	เพื่อให้ประชาชนได้รับ ความสะดวก ปลอดภัย ในชีวิตทรัพย์สิน	ระยะทาง ๖๐๐.๐๐ เมตร กว้าง ๕.๐๐ เมตร หนา ๐.๑๕ เมตร ไหล่ทางลูกรัง ๐.๕๐ เมตร	-	-	-	-	๑,๙๕๐,๐๐๐	ร้อยละ ๘๐ ของประชาชน ที่ได้รับความปลอดภัย ในชีวิตทรัพย์สิน	ประชาชนได้รับความ ปลอดภัยในชีวิต และทรัพย์สินมากขึ้น	กองช่าง

## ๒. บัญชีโครงการพัฒนาท้องถิ่น

แบบ ผ.๑๒

## รายละเอียดโครงการพัฒนา

สำหรับ องค์กรปกครองส่วนท้องถิ่นดำเนินการ เพื่อนำไปจัดทำงบประมาณรายจ่าย

แผนพัฒนาท้องถิ่น (พ.ศ. ๒๕๖๖ - ๒๕๗๐) ฉบับทบทวน ครั้งที่ ๑/๒๕๖๖

องค์การบริหารส่วนตำบลห้วยยาง อำเภอทับสะแก จังหวัดประจวบคีรีขันธ์

ก. ยุทธศาสตร์ชาติ ๒๐ ปี

ยุทธศาสตร์ที่ ๑

การสร้างความสามารถในการแข่งขัน

ข. แผนพัฒนาเศรษฐกิจและสังคมแห่งชาติ ฉบับที่ ๑๓

หมวดหมู่ที่ ๑

ไทยเป็นประเทศชั้นนำด้านสินค้าเกษตรและเกษตรแปรรูปมูลค่าสูง

ค. Sustainable Development Goals : SDGs

เป้าหมายที่ ๙

สร้างโครงสร้างพื้นฐานที่มีความยืดหยุ่นต่อการเปลี่ยนแปลง ส่งเสริมการพัฒนาอุตสาหกรรม ที่ครอบคลุมและยั่งยืนและส่งเสริมนวัตกรรม

ก. ยุทธศาสตร์จังหวัดที่ ๑ เสริมสร้างความโดดเด่นด้านการท่องเที่ยวบนพื้นฐานเอกลักษณ์ของจังหวัด ข. ยุทธศาสตร์การพัฒนาของ อปท.ในเขตจังหวัดที่ ๖ พัฒนาเส้นทางคมนาคม แหล่งน้ำ และสาธารณูปโภค

๑ ยุทธศาสตร์การพัฒนาองค์การบริหารส่วนตำบลห้วยยาง ยุทธศาสตร์ที่ ๖ พัฒนาเส้นทางคมนาคม แหล่งน้ำ และสาธารณูปโภค

กลยุทธ์ที่ ๖.๓ พัฒนาปรับปรุงระบบสาธารณูปโภค สาธารณูปการ ขยายเขตไฟฟ้า ประปา แผนงาน : ๖.๙ แผนงานอุตสาหกรรมและการโยธา

ที่	โครงการ	วัตถุประสงค์	เป้าหมาย (ผลผลิตของโครงการ)	งบประมาณและที่มา					ตัวชี้วัด (KPI)	ผลที่คาดว่าจะได้รับ	หน่วยงาน รับผิดชอบหลัก
				ปี ๒๕๖๖	ปี ๒๕๖๗	ปี ๒๕๖๘	ปี ๒๕๖๙	ปี ๒๕๗๐			
๘๗	โครงการก่อสร้างถนนคอนกรีตเสริมเหล็ก ซอยเขาเพรียว หมู่ที่ ๑๐	เพื่อให้ประชาชนได้รับ ความสะดวก ปลอดภัย ในชีวิตทรัพย์สิน	ระยะทาง ๓๐๐.๐๐ เมตร กว้าง ๕.๐๐ เมตร หนา ๐.๑๕ เมตร ไหล่ทางลูกรัง ๐.๕๐ เมตร	-	-	-	๙๗๕,๐๐๐	-	ร้อยละ ๘๐ ของประชาชน ที่ได้รับความปลอดภัย ในชีวิตทรัพย์สิน	ประชาชนได้รับความ ปลอดภัยในชีวิต และทรัพย์สินมากขึ้น	กองช่าง
๘๘	โครงการก่อสร้างถนนคอนกรีตเสริมเหล็ก สายน้ำตกบัวสวรรค์ ซอย ๒ (สุนทร) หมู่ที่ ๑๐	เพื่อให้ประชาชนได้รับ ความสะดวก ปลอดภัย ในชีวิตทรัพย์สิน	ระยะทาง ๔๐๐.๐๐ เมตร กว้าง ๔.๐๐ เมตร หนา ๐.๑๕ เมตร ไหล่ทางลูกรัง ๐.๕๐ เมตร	-	-	-	-	๑,๐๔๐,๐๐๐	ร้อยละ ๘๐ ของประชาชน ที่ได้รับความปลอดภัย ในชีวิตทรัพย์สิน	ประชาชนได้รับความ ปลอดภัยในชีวิต และทรัพย์สินมากขึ้น	กองช่าง
๘๙	โครงการก่อสร้างถนนคอนกรีตเสริมเหล็ก สายน้ำตกบัวสวรรค์ ซอย ๔ (ถึงประปา) หมู่ที่ ๑๐	เพื่อให้ประชาชนได้รับ ความสะดวก ปลอดภัย ในชีวิตทรัพย์สิน	ระยะทาง ๑๕๐.๐๐ เมตร กว้าง ๔.๐๐ เมตร หนา ๐.๑๕ เมตร ไหล่ทางลูกรัง ๐.๕๐ เมตร	-	-	-	-	๓๙๐,๐๐๐	ร้อยละ ๘๐ ของประชาชน ที่ได้รับความปลอดภัย ในชีวิตทรัพย์สิน	ประชาชนได้รับความ ปลอดภัยในชีวิต และทรัพย์สินมากขึ้น	กองช่าง

## ๒. บัญชีโครงการพัฒนาท้องถิ่น

แบบ ผ.๐๒

## รายละเอียดโครงการพัฒนา

สำหรับ องค์กรปกครองส่วนท้องถิ่นดำเนินการ เพื่อนำไปจัดทำงบประมาณรายจ่าย  
แผนพัฒนาท้องถิ่น (พ.ศ. ๒๕๖๖ - ๒๕๗๐) ฉบับทบทวน ครั้งที่ ๑/๒๕๖๖  
องค์การบริหารส่วนตำบลห้วยยาง อำเภอทับสะแก จังหวัดประจวบคีรีขันธ์

ก. ยุทธศาสตร์ชาติ ๒๐ ปี

ยุทธศาสตร์ที่ ๑

การสร้างความสามารถในการแข่งขัน

ข. แผนพัฒนาเศรษฐกิจและสังคมแห่งชาติ ฉบับที่ ๑๓

หมวดหมายที่ ๑

ไทยเป็นประเทศชั้นนำด้านสินค้าเกษตรและเกษตรแปรรูปมูลค่าสูง

ค. Sustainable Development Goals : SDGs

เป้าหมายที่ ๙

สร้างโครงสร้างพื้นฐานที่มีความยืดหยุ่นต่อการเปลี่ยนแปลง ส่งเสริมการพัฒนาอุตสาหกรรม ที่ครอบคลุมและยั่งยืนและส่งเสริมนวัตกรรม

ก. ยุทธศาสตร์จังหวัดที่ ๑ เสริมสร้างความโดดเด่นด้านการท่องเที่ยวบนพื้นฐานเอกลักษณ์ของจังหวัด ข. ยุทธศาสตร์การพัฒนาของ อปท. ในเขตจังหวัดที่ ๖ พัฒนาเส้นทางคมนาคม แหล่งน้ำ และสาธารณูปโภค

๑ ยุทธศาสตร์การพัฒนาองค์การบริหารส่วนตำบลห้วยยาง ยุทธศาสตร์ที่ ๖ พัฒนาเส้นทางคมนาคม แหล่งน้ำ และสาธารณูปโภค

กลยุทธ์ที่ ๖.๓ พัฒนาปรับปรุงระบบสาธารณูปโภค สาธารณูปการ ขยายเขตไฟฟ้า ประปา แผนงาน : ๖.๙ แผนงานอุตสาหกรรมและการโยธา

ที่	โครงการ	วัตถุประสงค์	เป้าหมาย (ผลผลิตของโครงการ)	งบประมาณและที่มา					ตัวชี้วัด (KPI)	ผลที่คาดว่าจะได้รับ	หน่วยงาน รับผิดชอบหลัก
				ปี ๒๕๖๖	ปี ๒๕๖๗	ปี ๒๕๖๘	ปี ๒๕๖๙	ปี ๒๕๗๐			
๙๐	โครงการก่อสร้างถนนคอนกรีตเสริมเหล็ก สายน้ำตกบัวสวรรค์ ซอย ๙ (อ่างหัวเขา) หมู่ที่ ๑๐	เพื่อให้ประชาชนได้รับ ความสะดวก ปลอดภัย ในชีวิตทรัพย์สิน	ระยะทาง ๑๕๐.๐๐ เมตร กว้าง ๕.๐๐ เมตร หนา ๐.๑๕ เมตร ไหล่ทางลงลูกรัง ๐.๕๐ เมตร	-	-	-	๔๘๙,๐๐๐	-	ร้อยละ ๘๐ ของประชาชน ที่ได้รับความปลอดภัย ในชีวิตทรัพย์สิน	ประชาชนได้รับความ ปลอดภัยในชีวิต และทรัพย์สินมากขึ้น	กองช่าง
๙๑	โครงการวางท่อระบายน้ำ ถนนสายน้ำตกบัวสวรรค์ ซอย ๑ (หมู่เพชร) บ้านหัวเขา หมู่ ๑๐	เพื่อให้มีช่องทางระบายน้ำ ได้สะดวก ลดปัญหาน้ำท่วมขัง	จำนวน ๑ จุด ๑.ท่อระบายน้ำคอนกรีตเสริมเหล็ก ขนาดเส้นผ่านศูนย์กลาง ๐.๘๐ เมตร ยาว ๙ เมตร จำนวน ๑ แถว	๑๐๓,๕๐๐	-	-	-	-	ร้อยละ ๘๐ ของประชาชน ที่ได้รับการแก้ไขปัญหา	มีการระบายน้ำได้ดี ป้องกันและแก้ไข ปัญหาน้ำท่วม	กองช่าง

## ๒. บัญชีโครงการพัฒนาท้องถิ่น

แบบ ผ.๑๒

## รายละเอียดโครงการพัฒนา

สำหรับ องค์กรปกครองส่วนท้องถิ่นดำเนินการ เพื่อนำไปจัดทำงบประมาณรายจ่าย

แผนพัฒนาท้องถิ่น (พ.ศ. ๒๕๖๖ - ๒๕๗๐) ฉบับทบทวน ครั้งที่ ๑/๒๕๖๖

องค์การบริหารส่วนตำบลห้วยยาง อำเภอทับสะแก จังหวัดประจวบคีรีขันธ์

ก. ยุทธศาสตร์ชาติ ๒๐ ปี

ยุทธศาสตร์ที่ ๑

การสร้างความสามารถในการแข่งขัน

ข. แผนพัฒนาเศรษฐกิจและสังคมแห่งชาติ ฉบับที่ ๑๓

หมวดหมู่ที่ ๑

ไทยเป็นประเทศชั้นนำด้านสินค้าเกษตรและเกษตรแปรรูปมูลค่าสูง

ค. Sustainable Development Goals : SDGs

เป้าหมายที่ ๙

สร้างโครงสร้างพื้นฐานที่มีความยืดหยุ่นต่อการเปลี่ยนแปลง ส่งเสริมการพัฒนาอุตสาหกรรม ที่ครอบคลุมและยั่งยืนและส่งเสริมนวัตกรรม

ก. ยุทธศาสตร์จังหวัดที่ ๑ เสริมสร้างความโดดเด่นด้านการท่องเที่ยวบนพื้นฐานเอกลักษณ์ของจังหวัด ข. ยุทธศาสตร์การพัฒนาของ อปท.ในเขตจังหวัดที่ ๖ พัฒนาเส้นทางคมนาคม แหล่งน้ำ และสาธารณูปโภค

๑ ยุทธศาสตร์การพัฒนาองค์การบริหารส่วนตำบลห้วยยาง ยุทธศาสตร์ที่ ๖ พัฒนาเส้นทางคมนาคม แหล่งน้ำ และสาธารณูปโภค

กลยุทธ์ที่ ๖.๓ พัฒนาปรับปรุงระบบสาธารณูปโภค สาธารณูปการ ขยายเขตไฟฟ้า ประปา แผนงาน : ๖.๙ แผนงานอุตสาหกรรมและการโยธา

ที่	โครงการ	วัตถุประสงค์	เป้าหมาย (ผลผลิตของโครงการ)	งบประมาณและที่มา					ตัวชี้วัด (KPI)	ผลที่คาดว่าจะได้รับ	หน่วยงาน รับผิดชอบหลัก
				ปี ๒๕๖๖	ปี ๒๕๖๗	ปี ๒๕๖๘	ปี ๒๕๖๙	ปี ๒๕๗๐			
๙๒	โครงการซ่อมแซมถนนลูกรัง สายน้ำตกห้วยยาง ซอย ๑๕ (ข้างโรงเรียนบ้านทุ่งยาว) หมู่ที่ ๑๑	เพื่อให้ประชาชนได้รับ ความสะดวก ปลอดภัย ในชีวิตทรัพย์สิน	ระยะทาง ๗๔๐.๐๐ เมตร กว้าง ๕.๐๐ เมตร หนา ๐.๒๐ เมตร	-	-	๒๔๐,๐๐๐	-	-	ร้อยละ ๘๐ ของประชาชน ที่ได้รับความปลอดภัย ในชีวิตทรัพย์สิน	ประชาชนได้รับความ ปลอดภัยในชีวิต และทรัพย์สินมากขึ้น	กองช่าง
๙๓	โครงการซ่อมแซมถนนลูกรัง สายน้ำตกห้วยยาง ซอย ๑๕/๑ หมู่ที่ ๑๑	เพื่อให้ประชาชนได้รับ ความสะดวก ปลอดภัย ในชีวิตทรัพย์สิน	ระยะทาง ๔๙๐.๐๐ เมตร กว้าง ๕.๐๐ เมตร หนา ๐.๒๐ เมตร	-	-	๑๘๓,๗๕๐	-	-	ร้อยละ ๘๐ ของประชาชน ที่ได้รับความปลอดภัย ในชีวิตทรัพย์สิน	ประชาชนได้รับความ ปลอดภัยในชีวิต และทรัพย์สินมากขึ้น	กองช่าง
๙๔	โครงการก่อสร้างถนนลูกรัง ซอยสุขสันต์ น้ำตกห้วยยาง ซอย ๑๙ หมู่ที่ ๑๑	เพื่อให้ประชาชนได้รับ ความสะดวก ปลอดภัย ในชีวิตทรัพย์สิน	ระยะทาง ๘๖๐.๐๐ เมตร กว้าง ๔.๐๐ เมตร หนา ๐.๓๐ เมตร	-	-	๔๓๐,๐๐๐	-	-	ร้อยละ ๘๐ ของประชาชน ที่ได้รับความปลอดภัย ในชีวิตทรัพย์สิน	ประชาชนได้รับความ ปลอดภัยในชีวิต และทรัพย์สินมากขึ้น	กองช่าง
๙๕	โครงการก่อสร้างถนนคอนกรีตเสริมเหล็ก สายน้ำตกห้วยยาง ซอย ๑๕ (ข้างโรงเรียนบ้านทุ่งยาว) หมู่ที่ ๑๑	เพื่อให้ประชาชนได้รับ ความสะดวก ปลอดภัย ในชีวิตทรัพย์สิน	ระยะทาง ๗๔๐.๐๐ เมตร กว้าง ๕.๐๐ เมตร หนา ๐.๑๕ เมตร ไหล่ทางลูกรัง ๐.๕๐ เมตร	-	-	-	๒,๕๐๐,๐๐๐	-	ร้อยละ ๘๐ ของประชาชน ที่ได้รับความปลอดภัย ในชีวิตทรัพย์สิน	ประชาชนได้รับความ ปลอดภัยในชีวิต และทรัพย์สินมากขึ้น	กองช่าง

## ๒. บัญชีโครงการพัฒนาท้องถิ่น

แบบ ผ.๐๒

## รายละเอียดโครงการพัฒนา

สำหรับ องค์กรปกครองส่วนท้องถิ่นดำเนินการ เพื่อนำไปจัดทำงบประมาณรายจ่าย  
แผนพัฒนาท้องถิ่น (พ.ศ. ๒๕๖๖ - ๒๕๗๐) ฉบับทบทวน ครั้งที่ ๑/๒๕๖๖  
องค์การบริหารส่วนตำบลห้วยยาง อำเภอทับสะแก จังหวัดประจวบคีรีขันธ์

ก. ยุทธศาสตร์ชาติ ๒๐ ปี

ยุทธศาสตร์ที่ ๑

การสร้างความสามารถในการแข่งขัน

ข. แผนพัฒนาเศรษฐกิจและสังคมแห่งชาติ ฉบับที่ ๑๓

หมวดหมู่ที่ ๑

ไทยเป็นประเทศชั้นนำด้านสินค้าเกษตรและเกษตรแปรรูปมูลค่าสูง

ค. Sustainable Development Goals : SDGs

เป้าหมายที่ ๙

สร้างโครงสร้างพื้นฐานที่มีความยืดหยุ่นต่อการเปลี่ยนแปลง ส่งเสริมการพัฒนาอุตสาหกรรม ที่ครอบคลุมและยั่งยืนและส่งเสริมนวัตกรรม

ก. ยุทธศาสตร์จังหวัดที่ ๑ เสริมสร้างความโดดเด่นด้านการท่องเที่ยวบนพื้นฐานเอกลักษณ์ของจังหวัด ข. ยุทธศาสตร์การพัฒนาของ อปท.ในเขตจังหวัดที่ ๖ พัฒนาเส้นทางคมนาคม แหล่งน้ำ และสาธารณูปโภค

๑ ยุทธศาสตร์การพัฒนาองค์การบริหารส่วนตำบลห้วยยาง ยุทธศาสตร์ที่ ๖ พัฒนาเส้นทางคมนาคม แหล่งน้ำ และสาธารณูปโภค

กลยุทธ์ที่ ๖.๓ พัฒนาปรับปรุงระบบสาธารณูปโภค สาธารณูปการ ขยายเขตไฟฟ้า ประปา แผนงาน : ๖.๙ แผนงานอุตสาหกรรมและการโยธา

ที่	โครงการ	วัตถุประสงค์	เป้าหมาย (ผลผลิตของโครงการ)	งบประมาณและที่มา					ตัวชี้วัด (KPI)	ผลที่คาดว่าจะได้รับ	หน่วยงาน รับผิดชอบหลัก
				ปี ๒๕๖๖	ปี ๒๕๖๗	ปี ๒๕๖๘	ปี ๒๕๖๙	ปี ๒๕๗๐			
๙๖	โครงการก่อสร้างถนนคอนกรีตเสริมเหล็ก สายน้ำตกห้วยยาง ซอย ๑๕/๑ หมู่ที่ ๑๑	เพื่อให้ประชาชนได้รับ ความสะดวก ปลอดภัย ในชีวิตทรัพย์สิน	ระยะทาง ๔๙๐.๐๐ เมตร กว้าง ๕.๐๐ เมตร หนา ๐.๑๕ เมตร ไหล่ทางลูกรัง ๐.๕๐ เมตร	-	-	-	๑,๕๙๐,๐๐๐	-	ร้อยละ ๘๐ ของประชาชน ที่ได้รับความปลอดภัย ในชีวิตทรัพย์สิน	ประชาชนได้รับความ ปลอดภัยในชีวิต และทรัพย์สินมากขึ้น	กองช่าง
๙๗	โครงการก่อสร้างถนนคอนกรีตเสริมเหล็ก สายน้ำตกห้วยยาง ซอย ๑๘ (น้ำตกห้วยยาง - หินหลัก) หมู่ที่ ๑๑	เพื่อให้ประชาชนได้รับ ความสะดวก ปลอดภัย ในชีวิตทรัพย์สิน	ระยะทาง ๘๗๐.๐๐ เมตร กว้าง ๔.๐๐ เมตร หนา ๐.๑๕ เมตร ไหล่ทางลูกรัง ๐.๕๐ เมตร	-	-	-	๒,๒๗๐,๐๐๐	-	ร้อยละ ๘๐ ของประชาชน ที่ได้รับความปลอดภัย ในชีวิตทรัพย์สิน	ประชาชนได้รับความ ปลอดภัยในชีวิต และทรัพย์สินมากขึ้น	กองช่าง
๙๘	โครงการก่อสร้างถนนคอนกรีตเสริมเหล็ก ซอยสุขสันต์ น้ำตกห้วยยาง ซอย ๑๙ หมู่ที่ ๑๑	เพื่อให้ประชาชนได้รับ ความสะดวก ปลอดภัย ในชีวิตทรัพย์สิน	ระยะทาง ๘๖๐.๐๐ เมตร กว้าง ๔.๐๐ เมตร หนา ๐.๑๕ เมตร ไหล่ทางลูกรัง ๐.๕๐ เมตร	-	-	-	๒,๓๔๐,๐๐๐	-	ร้อยละ ๘๐ ของประชาชน ที่ได้รับความปลอดภัย ในชีวิตทรัพย์สิน	ประชาชนได้รับความ ปลอดภัยในชีวิต และทรัพย์สินมากขึ้น	กองช่าง

## ๒. บัญชีโครงการพัฒนาท้องถิ่น

แบบ ผ.๑๒

## รายละเอียดโครงการพัฒนา

สำหรับ องค์การปกครองส่วนท้องถิ่นดำเนินการ เพื่อนำไปจัดทำงบประมาณรายจ่าย

แผนพัฒนาท้องถิ่น (พ.ศ. ๒๕๖๖ - ๒๕๗๐) ฉบับทบทวน ครั้งที่ ๑/๒๕๖๖

องค์การบริหารส่วนตำบลห้วยยาง อำเภอทับสะแก จังหวัดประจวบคีรีขันธ์

ก. ยุทธศาสตร์ชาติ ๒๐ ปี

ยุทธศาสตร์ที่ ๑

การสร้างความสามารถในการแข่งขัน

ข. แผนพัฒนาเศรษฐกิจและสังคมแห่งชาติ ฉบับที่ ๑๓

หมวดหมู่ที่ ๑

ไทยเป็นประเทศชั้นนำด้านสินค้าเกษตรและเกษตรแปรรูปมูลค่าสูง

ค. Sustainable Development Goals : SDGs

เป้าหมายที่ ๙

สร้างโครงสร้างพื้นฐานที่มีความยืดหยุ่นต่อการเปลี่ยนแปลง ส่งเสริมการพัฒนาอุตสาหกรรม ที่ครอบคลุมและยั่งยืนและส่งเสริมนวัตกรรม

ก. ยุทธศาสตร์จังหวัดที่ ๑ เสริมสร้างความโดดเด่นด้านการท่องเที่ยวบนพื้นฐานเอกลักษณ์ของจังหวัด ข. ยุทธศาสตร์การพัฒนาของ อปท. ในเขตจังหวัดที่ ๖ พัฒนาเส้นทางคมนาคม แหล่งน้ำ และสาธารณสุขปโภค

๑ ยุทธศาสตร์การพัฒนาองค์การบริหารส่วนตำบลห้วยยาง ยุทธศาสตร์ที่ ๖ พัฒนาเส้นทางคมนาคม แหล่งน้ำ และสาธารณสุขปโภค

กลยุทธ์ที่ ๖.๓ พัฒนาปรับปรุงระบบสาธารณสุขปโภค สาธารณูปการ ขยายเขตไฟฟ้า ประปา แผนงาน : ๖.๙ แผนงานอุตสาหกรรมและการโยธา

ที่	โครงการ	วัตถุประสงค์	เป้าหมาย (ผลผลิตของโครงการ)	งบประมาณและที่มา					ตัวชี้วัด (KPI)	ผลที่คาดว่าจะ ได้รับ	หน่วยงาน รับผิดชอบหลัก
				ปี ๒๕๖๖	ปี ๒๕๖๗	ปี ๒๕๖๘	ปี ๒๕๖๙	ปี ๒๕๗๐			
๙๙	โครงการก่อสร้างถนนคอนกรีตเสริมเหล็ก สายบ้านคลองหินจวง ซอย ๓ หมู่ที่ ๑๒	เพื่อให้ประชาชนได้รับ ความสะดวก ปลอดภัย ในชีวิตทรัพย์สิน	ระยะทาง ๑๓๕ เมตร กว้าง ๕ เมตร หนา ๐.๑๕ เมตร ไหล่ทางลูกรัง ๐.๕๐ เมตร	-	๔๘๙,๓๐๐	-	-	-	ร้อยละ ๘๐ ของประชาชน ที่ได้รับความปลอดภัย ในชีวิตทรัพย์สิน	ประชาชนได้รับความ ปลอดภัยในชีวิต และทรัพย์สินมากขึ้น	กองช่าง
๑๐๐	โครงการก่อสร้างถนนคอนกรีตเสริมเหล็ก สายบ้านคลองหินจวง ซอย ๓ (ช่วงที่ ๒) หมู่ที่ ๑๒	เพื่อให้ประชาชนได้รับ ความสะดวก ปลอดภัย ในชีวิตทรัพย์สิน	ระยะทาง ๖๖๐ เมตร กว้าง ๕ เมตร หนา ๐.๑๕ เมตร ไหล่ทางลูกรัง ๐.๕๐ เมตร	-	-	-	-	๒,๒๐๐,๐๐๐	ร้อยละ ๘๐ ของประชาชน ที่ได้รับความปลอดภัย ในชีวิตทรัพย์สิน	ประชาชนได้รับความ ปลอดภัยในชีวิต และทรัพย์สินมากขึ้น	กองช่าง
๑๐๑	โครงการก่อสร้างถนนคอนกรีตเสริมเหล็ก สายบ้านคลองหินจวง ซอย ๕ หมู่ที่ ๑๒	เพื่อให้ประชาชนได้รับ ความสะดวก ปลอดภัย ในชีวิตทรัพย์สิน	ระยะทาง ๕๐๐.๐๐ เมตร กว้าง ๕.๐๐ เมตร หนา ๐.๑๕ เมตร ไหล่ทางลูกรัง ๐.๕๐ เมตร	-	-	-	๑,๖๒๕,๐๐๐	-	ร้อยละ ๘๐ ของประชาชน ที่ได้รับความปลอดภัย ในชีวิตทรัพย์สิน	ประชาชนได้รับความ ปลอดภัยในชีวิต และทรัพย์สินมากขึ้น	กองช่าง

## ๒. บัญชีโครงการพัฒนาท้องถิ่น

แบบ ผ.๑๒

## รายละเอียดโครงการพัฒนา

สำหรับ องค์การปกครองส่วนท้องถิ่นดำเนินการ เพื่อนำไปจัดทำงบประมาณรายจ่าย

แผนพัฒนาท้องถิ่น (พ.ศ. ๒๕๖๖ - ๒๕๗๐) ฉบับทบทวน ครั้งที่ ๑/๒๕๖๖

องค์การบริหารส่วนตำบลห้วยยาง อำเภอทับสะแก จังหวัดประจวบคีรีขันธ์

ก. ยุทธศาสตร์ชาติ ๒๐ ปี

ยุทธศาสตร์ที่ ๑

การสร้างความสามารถในการแข่งขัน

ข. แผนพัฒนาเศรษฐกิจและสังคมแห่งชาติ ฉบับที่ ๑๓

หมวดหมู่ที่ ๑

ไทยเป็นประเทศชั้นนำด้านสินค้าเกษตรและเกษตรแปรรูปมูลค่าสูง

ค. Sustainable Development Goals : SDGs

เป้าหมายที่ ๙

สร้างโครงสร้างพื้นฐานที่มีความยืดหยุ่นต่อการเปลี่ยนแปลง ส่งเสริมการพัฒนาอุตสาหกรรม ที่ครอบคลุมและยั่งยืนและส่งเสริมนวัตกรรม

ก. ยุทธศาสตร์จังหวัดที่ ๑ เสริมสร้างความโดดเด่นด้านการท่องเที่ยวบนพื้นฐานเอกลักษณ์ของจังหวัด ข. ยุทธศาสตร์การพัฒนาของ อปท.ในเขตจังหวัดที่ ๖ พัฒนาเส้นทางคมนาคม แหล่งน้ำ และสาธารณูปโภค

๑ ยุทธศาสตร์การพัฒนาด้านการบริหารส่วนตำบลห้วยยาง ยุทธศาสตร์ที่ ๖ พัฒนาเส้นทางคมนาคม แหล่งน้ำ และสาธารณูปโภค

กลยุทธ์ที่ ๖.๓ พัฒนาระบบสาธารณูปโภค สาธารณูปการ ขยายเขตไฟฟ้า ประปาแผนงาน : ๖.๙ แผนงานอุตสาหกรรมและการโยธา

ที่	โครงการ	วัตถุประสงค์	เป้าหมาย (ผลผลิตของโครงการ)	งบประมาณและที่มา					ตัวชี้วัด (KPI)	ผลที่คาดว่าจะได้รับ	หน่วยงาน รับผิดชอบหลัก
				ปี ๒๕๖๖	ปี ๒๕๖๗	ปี ๒๕๖๘	ปี ๒๕๖๙	ปี ๒๕๗๐			
๑๐๒	โครงการก่อสร้างถนนคอนกรีตเสริมเหล็ก สายบ้านคลองหินจวง ซอย ๗ หมู่ที่ ๑๒	เพื่อให้ประชาชนได้รับ ความสะดวก ปลอดภัย ในชีวิตทรัพย์สิน	ระยะทาง ๕๕๐.๐๐ เมตร กว้าง ๔.๐๐ เมตร หนา ๐.๑๕ เมตร ไหล่ทางลูกกริ่ง ๐.๕๐ เมตร	-	-	-	๑,๔๓๐,๐๐๐	-	ร้อยละ ๘๐ ของประชาชน ที่ได้รับความปลอดภัย ในชีวิตทรัพย์สิน	ประชาชนได้รับความ ปลอดภัยในชีวิต และทรัพย์สินมากขึ้น	กองช่าง
๑๐๓	โครงการก่อสร้างถนนคอนกรีตเสริมเหล็ก สายบ้านคลองหินจวง ซอย ๘ หมู่ที่ ๑๒	เพื่อให้ประชาชนได้รับ ความสะดวก ปลอดภัย ในชีวิตทรัพย์สิน	ระยะทาง ๒๐๐.๐๐ เมตร กว้าง ๔.๐๐ เมตร หนา ๐.๑๕ เมตร ไหล่ทางลูกกริ่ง ๐.๕๐ เมตร	-	-	-	-	๕๒๐,๐๐๐	ร้อยละ ๘๐ ของประชาชน ที่ได้รับความปลอดภัย ในชีวิตทรัพย์สิน	ประชาชนได้รับความ ปลอดภัยในชีวิต และทรัพย์สินมากขึ้น	กองช่าง
๑๐๔	โครงการก่อสร้างถนนคอนกรีตเสริมเหล็ก สายบ้านคลองหินจวง ซอย ๑/๑ หมู่ที่ ๑๒	เพื่อให้ประชาชนได้รับ ความสะดวก ปลอดภัย ในชีวิตทรัพย์สิน	ระยะทาง ๓๐๐.๐๐ เมตร กว้าง ๕.๐๐ เมตร หนา ๐.๑๕ เมตร ไหล่ทางลูกกริ่ง ๐.๕๐ เมตร	-	-	-	๙๘๐,๐๐๐	-	ร้อยละ ๘๐ ของประชาชน ที่ได้รับความปลอดภัย ในชีวิตทรัพย์สิน	ประชาชนได้รับความ ปลอดภัยในชีวิต และทรัพย์สินมากขึ้น	กองช่าง

## ๒. บัญชีโครงการพัฒนาท้องถิ่น

แบบ ผ.๐๒

## รายละเอียดโครงการพัฒนา

สำหรับ องค์การปกครองส่วนท้องถิ่นดำเนินการ เพื่อนำไปจัดทำงบประมาณรายจ่าย

แผนพัฒนาท้องถิ่น (พ.ศ. ๒๕๖๖ - ๒๕๗๐) ฉบับทบทวน ครั้งที่ ๑/๒๕๖๖

องค์การบริหารส่วนตำบลห้วยยาง อำเภอทับสะแก จังหวัดประจวบคีรีขันธ์

ก. ยุทธศาสตร์ชาติ ๒๐ ปี

ยุทธศาสตร์ที่ ๑

การสร้างความสามารถในการแข่งขัน

ข. แผนพัฒนาเศรษฐกิจและสังคมแห่งชาติ ฉบับที่ ๑๓

หมวดหมู่ที่ ๑

ไทยเป็นประเทศชั้นนำด้านสินค้าเกษตรและเกษตรแปรรูปมูลค่าสูง

ค. Sustainable Development Goals : SDGs

เป้าหมายที่ ๙

สร้างโครงสร้างพื้นฐานที่มีความยืดหยุ่นต่อการเปลี่ยนแปลง ส่งเสริมการพัฒนาอุตสาหกรรม ที่ครอบคลุมและยั่งยืนและส่งเสริมนวัตกรรม

ก. ยุทธศาสตร์จังหวัดที่ ๑ เสริมสร้างความโดดเด่นด้านการท่องเที่ยวบนพื้นฐานเอกลักษณ์ของจังหวัด ข. ยุทธศาสตร์การพัฒนาของ อปท. ในเขตจังหวัดที่ ๖ พัฒนาเส้นทางคมนาคม แหล่งน้ำ และสาธารณูปโภค

๑ ยุทธศาสตร์การพัฒนาองค์การบริหารส่วนตำบลห้วยยาง ยุทธศาสตร์ที่ ๖ พัฒนาเส้นทางคมนาคม แหล่งน้ำ และสาธารณูปโภค

๒ ยุทธศาสตร์ที่ ๖.๓ พัฒนาปรับปรุงระบบสาธารณูปโภค สาธารณูปการ ขยายเขตไฟฟ้า ประปา แผนงาน : ๖.๙ แผนงานอุตสาหกรรมและการโยธา

ที่	โครงการ	วัตถุประสงค์	เป้าหมาย (ผลผลิตของโครงการ)	งบประมาณและที่มา					ตัวชี้วัด (KPI)	ผลที่คาดว่าจะได้รับ	หน่วยงาน รับผิดชอบหลัก
				ปี ๒๕๖๖	ปี ๒๕๖๗	ปี ๒๕๖๘	ปี ๒๕๖๙	ปี ๒๕๗๐			
๑๐๕	โครงการซ่อมแซมถนนลูกรัง สายบ้านจั่นเสือ ซอย ๒ (บ้านนายปิก) หมู่ที่ ๑๓	เพื่อให้ประชาชนได้รับ ความสะดวก ปลอดภัย ในชีวิตทรัพย์สิน	ระยะทาง ๕๐๐.๐๐ เมตร กว้าง ๕.๐๐ เมตร หนา ๐.๒๐ เมตร	-	-	-	๑๙๐,๐๐๐	-	ร้อยละ ๘๐ ของประชาชน ที่ได้รับความปลอดภัย ในชีวิตทรัพย์สิน	ประชาชนได้รับความ ปลอดภัยในชีวิต และทรัพย์สินมากขึ้น	กองช่าง
๑๐๖	โครงการซ่อมแซมถนนลูกรัง สายบ้านจั่นเสือ ซอย ๓ (บ้านลุงจิง) หมู่ที่ ๑๓	เพื่อให้ประชาชนได้รับ ความสะดวก ปลอดภัย ในชีวิตทรัพย์สิน	ระยะทาง ๕๗๐.๐๐ เมตร กว้าง ๔.๐๐ เมตร หนา ๐.๒๐ เมตร	-	-	๑๗๐,๐๐๐	-	-	ร้อยละ ๘๐ ของประชาชน ที่ได้รับความปลอดภัย ในชีวิตทรัพย์สิน	ประชาชนได้รับความ ปลอดภัยในชีวิต และทรัพย์สินมากขึ้น	กองช่าง
๑๐๗	โครงการซ่อมแซมถนนลูกรัง สายบ้านจั่นเสือ ซอย ๔ (กาลเวลา) หมู่ที่ ๑๓	เพื่อให้ประชาชนได้รับ ความสะดวก ปลอดภัย ในชีวิตทรัพย์สิน	ระยะทาง ๑๐๐.๐๐ เมตร กว้าง ๔.๐๐ เมตร หนา ๐.๒๐ เมตร	-	-	-	๓๐,๐๐๐	-	ร้อยละ ๘๐ ของประชาชน ที่ได้รับความปลอดภัย ในชีวิตทรัพย์สิน	ประชาชนได้รับความ ปลอดภัยในชีวิต และทรัพย์สินมากขึ้น	กองช่าง
๑๐๘	โครงการซ่อมแซมถนนลูกรัง สายบ้านจั่นเสือ ซอย ๕ (บ้านสุรินทร์) หมู่ที่ ๑๓	เพื่อให้ประชาชนได้รับ ความสะดวก ปลอดภัย ในชีวิตทรัพย์สิน	ระยะทาง ๔๐๐.๐๐ เมตร กว้าง ๔.๐๐ เมตร หนา ๐.๒๐ เมตร	-	-	๑๒๐,๐๐๐	-	-	ร้อยละ ๘๐ ของประชาชน ที่ได้รับความปลอดภัย ในชีวิตทรัพย์สิน	ประชาชนได้รับความ ปลอดภัยในชีวิต และทรัพย์สินมากขึ้น	กองช่าง

## ๒. บัญชีโครงการพัฒนาท้องถิ่น

แบบ ผ.๑๒

## รายละเอียดโครงการพัฒนา

สำหรับ องค์กรปกครองส่วนท้องถิ่นดำเนินการ เพื่อนำไปจัดทำงบประมาณรายจ่าย

แผนพัฒนาท้องถิ่น (พ.ศ. ๒๕๖๖ - ๒๕๗๐) ฉบับทบทวน ครั้งที่ ๑/๒๕๖๖

องค์การบริหารส่วนตำบลห้วยยาง อำเภอทับสะแก จังหวัดประจวบคีรีขันธ์

ก. ยุทธศาสตร์ชาติ ๒๐ ปี

ยุทธศาสตร์ที่ ๑

การสร้างความสามารถในการแข่งขัน

ข. แผนพัฒนาเศรษฐกิจและสังคมแห่งชาติ ฉบับที่ ๑๓

หมวดหมู่ที่ ๑

ไทยเป็นประเทศชั้นนำด้านสินค้าเกษตรและเกษตรแปรรูปมูลค่าสูง

ค. Sustainable Development Goals : SDGs

เป้าหมายที่ ๙

สร้างโครงสร้างพื้นฐานที่มีความยืดหยุ่นต่อการเปลี่ยนแปลง ส่งเสริมการพัฒนาอุตสาหกรรม ที่ครอบคลุมและยั่งยืนและส่งเสริมนวัตกรรม

ก. ยุทธศาสตร์จังหวัดที่ ๑ เสริมสร้างความโดดเด่นด้านการท่องเที่ยวบนพื้นฐานเอกลักษณ์ของจังหวัด ข. ยุทธศาสตร์การพัฒนาของ อปท.ในเขตจังหวัดที่ ๖ พัฒนาเส้นทางคมนาคม แหล่งน้ำ และสาธารณูปโภค

๑ ยุทธศาสตร์การพัฒนาองค์การบริหารส่วนตำบลห้วยยาง ยุทธศาสตร์ที่ ๖ พัฒนาเส้นทางคมนาคม แหล่งน้ำ และสาธารณูปโภค

กลยุทธ์ที่ ๖.๓ พัฒนาปรับปรุงระบบสาธารณูปโภค สาธารณูปการ ขยายเขตไฟฟ้า ประปา แผนงาน : ๖.๙ แผนงานอุตสาหกรรมและการโยธา

ที่	โครงการ	วัตถุประสงค์	เป้าหมาย (ผลผลิตของโครงการ)	งบประมาณและที่มา					ตัวชี้วัด (KPI)	ผลที่คาดว่าจะได้รับ	หน่วยงาน รับผิดชอบหลัก
				ปี ๒๕๖๖	ปี ๒๕๖๗	ปี ๒๕๖๘	ปี ๒๕๖๙	ปี ๒๕๗๐			
๑๐๙	โครงการซ่อมแซมถนนลูกรัง สายบ้านจั่นเสือ ซอย ๖ (บ่อขยะ) หมู่ที่ ๑๓	เพื่อให้ประชาชนได้รับ ความสะดวก ปลอดภัย ในชีวิตทรัพย์สิน	ระยะทาง ๑,๕๕๕.๐๐ เมตร กว้าง ๕.๐๐ เมตร หนา ๐.๒๐ เมตร	-	-	-	๕๕๐,๐๐๐	-	ร้อยละ ๘๐ ของประชาชน ที่ได้รับความปลอดภัย ในชีวิตทรัพย์สิน	ประชาชนได้รับความ ปลอดภัยในชีวิต และทรัพย์สินมากขึ้น	กองช่าง
๑๑๐	โครงการซ่อมแซมถนนลูกรัง สายบ้านจั่นเสือ ซอยเหมืองแร่ หมู่ที่ ๑๓	เพื่อให้ประชาชนได้รับ ความสะดวก ปลอดภัย ในชีวิตทรัพย์สิน	ระยะทาง ๑,๕๐๐.๐๐ เมตร กว้าง ๕.๐๐ เมตร หนา ๐.๒๐ เมตร	-	-	-	-	๕๖๒,๕๐๐	ร้อยละ ๘๐ ของประชาชน ที่ได้รับความปลอดภัย ในชีวิตทรัพย์สิน	ประชาชนได้รับความ ปลอดภัยในชีวิต และทรัพย์สินมากขึ้น	กองช่าง
๑๑๑	โครงการซ่อมแซมถนนลูกรัง สายบ้านจั่นเสือ ซอย ๗ (สารวัตรประชา) หมู่ที่ ๑๓	เพื่อให้ประชาชนได้รับ ความสะดวก ปลอดภัย ในชีวิตทรัพย์สิน	ระยะทาง ๒๐๐.๐๐ เมตร กว้าง ๕.๐๐ เมตร หนา ๐.๒๐ เมตร	-	-	-	๘๐,๐๐๐	-	ร้อยละ ๘๐ ของประชาชน ที่ได้รับความปลอดภัย ในชีวิตทรัพย์สิน	ประชาชนได้รับความ ปลอดภัยในชีวิต และทรัพย์สินมากขึ้น	กองช่าง

๒. บัญชีโครงการพัฒนาท้องถิ่น

แบบ ผ.๑๒

รายละเอียดโครงการพัฒนา

สำหรับ องค์กรปกครองส่วนท้องถิ่นดำเนินการ เพื่อนำไปจัดทำงบประมาณรายจ่าย

แผนพัฒนาท้องถิ่น (พ.ศ. ๒๕๖๖ - ๒๕๗๐) ฉบับทบทวน ครั้งที่ ๑/๒๕๖๖

องค์การบริหารส่วนตำบลห้วยยาง อำเภอทับสะแก จังหวัดประจวบคีรีขันธ์

ก. ยุทธศาสตร์ชาติ ๒๐ ปี

ยุทธศาสตร์ที่ ๑

การสร้างความสามารถในการแข่งขัน

ข. แผนพัฒนาเศรษฐกิจและสังคมแห่งชาติ ฉบับที่ ๑๓

หมวดหมู่ที่ ๑

ไทยเป็นประเทศชั้นนำด้านสินค้าเกษตรและเกษตรแปรรูปมูลค่าสูง

ค. Sustainable Development Goals : SDGs

เป้าหมายที่ ๙

สร้างโครงสร้างพื้นฐานที่มีความยืดหยุ่นต่อการเปลี่ยนแปลง ส่งเสริมการพัฒนาอุตสาหกรรม ที่ครอบคลุมและยั่งยืนและส่งเสริมนวัตกรรม

ก. ยุทธศาสตร์จังหวัดที่ ๑ เสริมสร้างความโดดเด่นด้านการท่องเที่ยวบนพื้นฐานเอกลักษณ์ของจังหวัด ข. ยุทธศาสตร์การพัฒนาของ อปท.ในเขตจังหวัดที่ ๖ พัฒนาเส้นทางคมนาคม แหล่งน้ำ และสาธารณูปโภค

๑ ยุทธศาสตร์การพัฒนาองค์การบริหารส่วนตำบลห้วยยาง ยุทธศาสตร์ที่ ๖ พัฒนาเส้นทางคมนาคม แหล่งน้ำ และสาธารณูปโภค

กลยุทธ์ที่ ๖.๓ พัฒนาปรับปรุงระบบสาธารณูปโภค สาธารณูปการ ขยายเขตไฟฟ้า ประปา แผนงาน : ๖.๙ แผนงานอุตสาหกรรมและการโยธา

ที่	โครงการ	วัตถุประสงค์	เป้าหมาย (ผลผลิตของโครงการ)	งบประมาณและที่มา					ตัวชี้วัด (KPI)	ผลที่คาดว่าจะได้รับ	หน่วยงาน รับผิดชอบหลัก
				ปี ๒๕๖๖	ปี ๒๕๖๗	ปี ๒๕๖๘	ปี ๒๕๖๙	ปี ๒๕๗๐			
๑๑๒	โครงการก่อสร้างถนนคอนกรีตเสริมเหล็ก สายบ้านจั่นเสือ ซอย ๔ (กาลเวลา) หมู่ที่ ๑๓	เพื่อให้ประชาชนได้รับ ความสะดวก ปลอดภัย ในชีวิตทรัพย์สิน	ระยะทาง ๑๐๐.๐๐ เมตร กว้าง ๔.๐๐ เมตร หนา ๐.๑๕ เมตร ไหล่ทางลูกกรัง ๐.๕๐ เมตร	-	-	-	-	๒๖๐,๐๐๐	ร้อยละ ๘๐ ของประชาชน ที่ได้รับความปลอดภัย ในชีวิตทรัพย์สิน	ประชาชนได้รับความ ปลอดภัยในชีวิต และทรัพย์สินมากขึ้น	กองช่าง
๑๑๓	โครงการก่อสร้างถนนคอนกรีตเสริมเหล็ก สายบ้านจั่นเสือ ซอย ๖ (บ่อขยะ) (ช่วงที่ ๑) หมู่ที่ ๑๓	เพื่อให้ประชาชนได้รับ ความสะดวก ปลอดภัย ในชีวิตทรัพย์สิน	ระยะทาง ๑๔๕ เมตร กว้าง ๕.๐๐ เมตร หนา ๐.๑๕ เมตร ไหล่ทางลูกกรัง ๐.๕๐ เมตร	-	๔๙๓,๙๐๐	-	-	-	ร้อยละ ๘๐ ของประชาชน ที่ได้รับความปลอดภัย ในชีวิตทรัพย์สิน	ประชาชนได้รับความ ปลอดภัยในชีวิต และทรัพย์สินมากขึ้น	กองช่าง
๑๑๔	โครงการก่อสร้างถนนคอนกรีตเสริมเหล็ก สายบ้านจั่นเสือ ซอย ๖ (บ่อขยะ) (ช่วงที่ ๒) หมู่ที่ ๑๓	เพื่อให้ประชาชนได้รับ ความสะดวก ปลอดภัย ในชีวิตทรัพย์สิน	ระยะทาง ๑,๕๕๕ เมตร กว้าง ๕.๐๐ เมตร หนา ๐.๑๕ เมตร ไหล่ทางลูกกรัง ๐.๕๐ เมตร	-	-	-	-	๕,๘๓๐,๐๐๐	ร้อยละ ๘๐ ของประชาชน ที่ได้รับความปลอดภัย ในชีวิตทรัพย์สิน	ประชาชนได้รับความ ปลอดภัยในชีวิต และทรัพย์สินมากขึ้น	กองช่าง

## ๒. บัญชีโครงการพัฒนาท้องถิ่น

แบบ ผ.๐๒

## รายละเอียดโครงการพัฒนา

สำหรับ องค์การปกครองส่วนท้องถิ่นดำเนินการ เพื่อนำไปจัดทำงบประมาณรายจ่าย

แผนพัฒนาท้องถิ่น (พ.ศ. ๒๕๖๖ - ๒๕๗๐) ฉบับทบทวน ครั้งที่ ๑/๒๕๖๖

องค์การบริหารส่วนตำบลห้วยยาง อำเภอทับสะแก จังหวัดประจวบคีรีขันธ์

ก. ยุทธศาสตร์ชาติ ๒๐ ปี

ยุทธศาสตร์ที่ ๑

การสร้างความสามารถในการแข่งขัน

ข. แผนพัฒนาเศรษฐกิจและสังคมแห่งชาติ ฉบับที่ ๑๓

หมวดหมู่ที่ ๑

ไทยเป็นประเทศชั้นนำด้านสินค้าเกษตรและเกษตรแปรรูปมูลค่าสูง

ค. Sustainable Development Goals : SDGs

เป้าหมายที่ ๙

สร้างโครงสร้างพื้นฐานที่มีความยืดหยุ่นต่อการเปลี่ยนแปลง ส่งเสริมการพัฒนาอุตสาหกรรม ที่ครอบคลุมและยั่งยืนและส่งเสริมนวัตกรรม

ก. ยุทธศาสตร์จังหวัดที่ ๑ เสริมสร้างความโดดเด่นด้านการท่องเที่ยวบนพื้นฐานเอกลักษณ์ของจังหวัด ข. ยุทธศาสตร์การพัฒนาของ อปท. ในเขตจังหวัดที่ ๖ พัฒนาเส้นทางคมนาคม แหล่งน้ำ และสาธารณูปโภค

๑ ยุทธศาสตร์การพัฒนาองค์การบริหารส่วนตำบลห้วยยาง ยุทธศาสตร์ที่ ๖ พัฒนาเส้นทางคมนาคม แหล่งน้ำ และสาธารณูปโภค

กลยุทธ์ที่ ๖.๓ พัฒนาปรับปรุงระบบสาธารณูปโภค สาธารณูปการ ขยายเขตไฟฟ้า ประปา แผนงาน : ๖.๙ แผนงานอุตสาหกรรมและการโยธา

ที่	โครงการ	วัตถุประสงค์	เป้าหมาย (ผลผลิตของโครงการ)	งบประมาณและที่มา					ตัวชี้วัด (KPI)	ผลที่คาดว่าจะ ได้รับ	หน่วยงาน รับผิดชอบหลัก
				ปี ๒๕๖๖	ปี ๒๕๖๗	ปี ๒๕๖๘	ปี ๒๕๖๙	ปี ๒๕๗๐			
๑๑๕	โครงการก่อสร้างถนนคอนกรีตเสริมเหล็ก ซอยแดงพลับ หมู่ที่ ๑๓	เพื่อให้ประชาชนได้รับ ความสะดวก ปลอดภัย ในชีวิตทรัพย์สิน	ระยะทาง ๓๗๕ เมตร กว้าง ๕.๐๐ เมตร หนา ๐.๑๕ เมตร ไหล่ทางลูกกริ่ง ๐.๕๐ เมตร	-	๑,๒๙๘,๓๐๐	-	-	-	ร้อยละ ๘๐ ของประชาชน ที่ได้รับความปลอดภัย ในชีวิตทรัพย์สิน	ประชาชนได้รับความ ปลอดภัยในชีวิต และทรัพย์สินมากขึ้น	กองช่าง
๑๑๖	โครงการก่อสร้างถนนคอนกรีตเสริมเหล็ก สายบ้านจั่นเสือ ซอย ๗ (สารวัตรประชา) หมู่ที่ ๑๓	เพื่อให้ประชาชนได้รับ ความสะดวก ปลอดภัย ในชีวิตทรัพย์สิน	ระยะทาง ๒๐๐.๐๐ เมตร กว้าง ๕.๐๐ เมตร หนา ๐.๑๕ เมตร ไหล่ทางลูกกริ่ง ๐.๕๐ เมตร	-	-	-	๖๕๐,๐๐๐	-	ร้อยละ ๘๐ ของประชาชน ที่ได้รับความปลอดภัย ในชีวิตทรัพย์สิน	ประชาชนได้รับความ ปลอดภัยในชีวิต และทรัพย์สินมากขึ้น	กองช่าง
๑๑๗	โครงการก่อสร้างถนนคอนกรีตเสริมเหล็ก สายเหมืองแร่ หมู่ที่ ๑๓	เพื่อให้ประชาชนได้รับ ความสะดวก ปลอดภัย ในชีวิตทรัพย์สิน	ระยะทาง ๖๐๐.๐๐ เมตร กว้าง ๕.๐๐ เมตร หนา ๐.๑๕ เมตร ไหล่ทางลูกกริ่ง ๐.๕๐ เมตร	-	-	-	-	๑,๙๕๐,๐๐๐	ร้อยละ ๘๐ ของประชาชน ที่ได้รับความปลอดภัย ในชีวิตทรัพย์สิน	ประชาชนได้รับความ ปลอดภัยในชีวิต และทรัพย์สินมากขึ้น	กองช่าง

## ๒. บัญชีโครงการพัฒนาท้องถิ่น

แบบ ผ.๐๒

## รายละเอียดโครงการพัฒนา

สำหรับ องค์กรปกครองส่วนท้องถิ่นดำเนินการ เพื่อนำไปจัดทำงบประมาณรายจ่าย

แผนพัฒนาท้องถิ่น (พ.ศ. ๒๕๖๖ - ๒๕๗๐) ฉบับทบทวน ครั้งที่ ๑/๒๕๖๖

องค์การบริหารส่วนตำบลห้วยยาง อำเภอทับสะแก จังหวัดประจวบคีรีขันธ์

ก. ยุทธศาสตร์ชาติ ๒๐ ปี

ยุทธศาสตร์ที่ ๑

การสร้างความสามารถในการแข่งขัน

ข. แผนพัฒนาเศรษฐกิจและสังคมแห่งชาติ ฉบับที่ ๑๓

หมวดหมู่ที่ ๑

ไทยเป็นประเทศชั้นนำด้านสินค้าเกษตรและเกษตรแปรรูปมูลค่าสูง

ค. Sustainable Development Goals : SDGs

เป้าหมายที่ ๙

สร้างโครงสร้างพื้นฐานที่มีความยืดหยุ่นต่อการเปลี่ยนแปลง ส่งเสริมการพัฒนาอุตสาหกรรม ที่ครอบคลุมและยั่งยืนและส่งเสริมนวัตกรรม

ก. ยุทธศาสตร์จังหวัดที่ ๑ เสริมสร้างความโดดเด่นด้านการท่องเที่ยวบนพื้นฐานเอกลักษณ์ของจังหวัด ข. ยุทธศาสตร์การพัฒนาของ อปท.ในเขตจังหวัดที่ ๖ พัฒนาเส้นทางคมนาคม แหล่งน้ำ และสาธารณูปโภค

๑ ยุทธศาสตร์การพัฒนาองค์การบริหารส่วนตำบลห้วยยาง ยุทธศาสตร์ที่ ๖ พัฒนาเส้นทางคมนาคม แหล่งน้ำ และสาธารณูปโภค

กลยุทธ์ที่ ๖.๓ พัฒนาปรับปรุงระบบสาธารณูปโภค สาธารณูปการ ขยายเขตไฟฟ้า ประปา แผนงาน : ๖.๙ แผนงานอุตสาหกรรมและการโยธา

ที่	โครงการ	วัตถุประสงค์	เป้าหมาย (ผลผลิตของโครงการ)	งบประมาณและที่มา					ตัวชี้วัด (KPI)	ผลที่คาดว่าจะได้รับ	หน่วยงาน รับผิดชอบหลัก
				ปี ๒๕๖๖	ปี ๒๕๖๗	ปี ๒๕๖๘	ปี ๒๕๖๙	ปี ๒๕๗๐			
๑๑๘	โครงการเสริมผิวจราจรแอสฟัลติกคอนกรีต สายน้ำตกห้วยยาง ซอย ๗ บ้านทุ่งยาว หมู่ที่ ๓	เพื่อให้ประชาชนได้รับความสะดวก ปลอดภัยในชีวิตทรัพย์สิน	ระยะทาง ๑,๔๙๐ เมตร กว้าง ๕.๐๐ เมตร หนา ๐.๐๔ เมตร	-	๒,๔๕๓,๖๐๐	-	-	-	ร้อยละ ๘๐ ของประชาชนที่ได้รับความปลอดภัยในชีวิตทรัพย์สิน	ประชาชนได้รับความปลอดภัยในชีวิตและทรัพย์สินมากขึ้น	กองช่าง
๑๑๙	โครงการเสริมผิวจราจรแอสฟัลติกคอนกรีต สายหนองแก ซอย ๑ บ้านทุ่งกว้าง หมู่ที่ ๕	เพื่อให้ประชาชนได้รับความสะดวก ปลอดภัยในชีวิตทรัพย์สิน	ระยะทาง ๘๓ เมตร กว้าง ๕.๐๐ เมตร หนา ๐.๐๔ เมตร	-	๑๓๐,๑๐๐	-	-	-	ร้อยละ ๘๐ ของประชาชนที่ได้รับความปลอดภัยในชีวิตทรัพย์สิน	ประชาชนได้รับความปลอดภัยในชีวิตและทรัพย์สินมากขึ้น	กองช่าง

## ๒. บัญชีโครงการพัฒนาท้องถิ่น

แบบ ผ.๐๒

## รายละเอียดโครงการพัฒนา

สำหรับ องค์กรปกครองส่วนท้องถิ่นดำเนินการ เพื่อนำไปจัดทำงบประมาณรายจ่าย

แผนพัฒนาท้องถิ่น (พ.ศ. ๒๕๖๖ - ๒๕๗๐) ฉบับทบทวน ครั้งที่ ๑/๒๕๖๖

องค์การบริหารส่วนตำบลห้วยยาง อำเภอทับสะแก จังหวัดประจวบคีรีขันธ์

ก. ยุทธศาสตร์ชาติ ๒๐ ปี

ยุทธศาสตร์ที่ ๑

การสร้างความสามารถในการแข่งขัน

ข. แผนพัฒนาเศรษฐกิจและสังคมแห่งชาติ ฉบับที่ ๑๓

หมวดหมายที่ ๑

ไทยเป็นประเทศชั้นนำด้านสินค้าเกษตรและเกษตรแปรรูปมูลค่าสูง

ค. Sustainable Development Goals : SDGs

เป้าหมายที่ ๙

สร้างโครงสร้างพื้นฐานที่มีความยืดหยุ่นต่อการเปลี่ยนแปลง ส่งเสริมการพัฒนาอุตสาหกรรม ที่ครอบคลุมและยั่งยืนและส่งเสริมนวัตกรรม

ก. ยุทธศาสตร์จังหวัดที่ ๑ เสริมสร้างความโดดเด่นด้านการท่องเที่ยวบนพื้นฐานเอกลักษณ์ของจังหวัด ข. ยุทธศาสตร์การพัฒนาของ อปท.ในเขตจังหวัดที่ ๖ พัฒนาเส้นทางคมนาคม แหล่งน้ำ และสาธารณสุขปโภค

☉ ยุทธศาสตร์การพัฒนากองการบริหารส่วนตำบลห้วยยาง ยุทธศาสตร์ที่ ๖ พัฒนาเส้นทางคมนาคม แหล่งน้ำ และสาธารณสุขปโภค

กลยุทธ์ที่ ๖.๓ พัฒนาปรับปรุงระบบสาธารณสุขปโภค สาธารณูปการ ขยายเขตไฟฟ้า ประปา แผนงาน : ๖.๙ แผนงานอุตสาหกรรมและการโยธา

ที่	โครงการ	วัตถุประสงค์	เป้าหมาย (ผลผลิตของโครงการ)	งบประมาณและที่มา					ตัวชี้วัด (KPI)	ผลที่คาดว่าจะได้รับ	หน่วยงาน รับผิดชอบหลัก
				ปี ๒๕๖๖	ปี ๒๕๖๗	ปี ๒๕๖๘	ปี ๒๕๖๙	ปี ๒๕๗๐			
๑๒๐	โครงการวางท่อระบายน้ำถนน สายบ้านจั่นเสื่อ ซอย ๗ (สารวัตรประชา) หมู่ที่ ๑๓	เพื่อแก้ปัญหาน้ำท่วมขัง และช่วยเพิ่ม ประสิทธิภาพการระบายน้ำ	จำนวน ๑ จุด ๑.ท่อระบายน้ำคอนกรีตเสริมเหล็ก ขนาดเส้นผ่านศูนย์กลาง ๑ เมตร ยาว ๙ เมตร จำนวน ๓ แถว	๑๘๕,๓๐๐	-	-	-	-	ร้อยละ ๘๐ ของประชาชน ที่ได้รับการแก้ไขปัญห	มีการระบายน้ำได้ดี ป้องกันและแก้ไข ปัญหาน้ำท่วม	กองช่าง
๑๒๑	โครงการก่อสร้างท่อลอดเหลี่ยม แบบมีผนังกันน้ำคลองป่ากวาด หมู่ที่ ๗	เพื่อแก้ปัญหาน้ำท่วมขัง และช่วยเพิ่ม ประสิทธิภาพการระบายน้ำ	โดยทำการก่อสร้าง ท่อลอดเหลี่ยม คสล. แบบมีผนังกันน้ำ ขนาด ๒.๑ x ๒.๑ x ๑๒ เมตร จำนวน ๑๕ ช่อง	-	-	๔,๐๐๐,๐๐๐	-	-	ร้อยละ ๘๐ ของประชาชน ที่ได้รับการแก้ไขปัญห	มีการระบายน้ำได้ดี ป้องกันและแก้ไข ปัญหาน้ำท่วม	กองช่าง
๑๒๒	โครงการก่อสร้างท่อลอดเหลี่ยม แบบมีผนังกันน้ำคลองห้วยยาง หมู่ที่ ๙	เพื่อแก้ปัญหาน้ำท่วมขัง และช่วยเพิ่ม ประสิทธิภาพการระบายน้ำ	โดยทำการก่อสร้าง ท่อลอดเหลี่ยม คสล. แบบมีผนังกันน้ำ ขนาด ๒.๑ x ๒.๑ x ๑๒ เมตร จำนวน ๒๘ ช่อง	-	-	๗,๐๐๐,๐๐๐	-	-	ร้อยละ ๘๐ ของประชาชน ที่ได้รับการแก้ไขปัญห	มีการระบายน้ำได้ดี ป้องกันและแก้ไข ปัญหาน้ำท่วม	กองช่าง

๒. บัญชีโครงการพัฒนาท้องถิ่น

แบบ ผ.๑๒

รายละเอียดโครงการพัฒนา  
สำหรับ องค์กรปกครองส่วนท้องถิ่นดำเนินการ เพื่อนำไปจัดทำงบประมาณรายจ่าย  
แผนพัฒนาท้องถิ่น (พ.ศ. ๒๕๖๖ - ๒๕๗๐) ฉบับทบทวน ครั้งที่ ๑/๒๕๖๖  
องค์การบริหารส่วนตำบลห้วยยาง อำเภอทับสะแก จังหวัดประจวบคีรีขันธ์

- ก. ยุทธศาสตร์ชาติ ๒๐ ปี
- ข. แผนพัฒนาเศรษฐกิจและสังคมแห่งชาติ ฉบับที่ ๑๓
- ค. Sustainable Development Goals : SDGs

ยุทธศาสตร์ที่ ๑ การสร้างความสามารถในการแข่งขัน  
 หมายความว่า ๑ ไทยเป็นประเทศชั้นนำด้านสินค้าเกษตรและเกษตรแปรรูปมูลค่าสูง  
 เป้าหมายที่ ๙ สร้างโครงสร้างพื้นฐานที่มีความยืดหยุ่นต่อการเปลี่ยนแปลง ส่งเสริมการพัฒนาอุตสาหกรรม ที่ครอบคลุมและยั่งยืนและส่งเสริมนวัตกรรม

ก. ยุทธศาสตร์จังหวัดที่ ๑ เสริมสร้างความโดดเด่นด้านการท่องเที่ยวบนพื้นฐานเอกลักษณ์ของจังหวัด ข. ยุทธศาสตร์การพัฒนาของ อปท. ในเขตจังหวัดที่ ๖ พัฒนาเส้นทางคมนาคม แหล่งน้ำ และสาธารณูปโภค

ยุทธศาสตร์การพัฒนาองค์การบริหารส่วนตำบลห้วยยาง ยุทธศาสตร์ที่ ๖ พัฒนาเส้นทางคมนาคม แหล่งน้ำ และสาธารณูปโภค

กลยุทธ์ที่ ๖.๓ พัฒนาปรับปรุงระบบสาธารณูปโภค สาธารณูปการ ขยายเขตไฟฟ้า ประปา แผนงาน : ๖.๙ แผนงานอุตสาหกรรมและการโยธา

ที่	โครงการ	วัตถุประสงค์	เป้าหมาย (ผลผลิตของโครงการ)	งบประมาณและที่มา					ตัวชี้วัด (KPI)	ผลที่คาดว่าจะได้รับ	หน่วยงาน รับผิดชอบหลัก
				ปี ๒๕๖๖	ปี ๒๕๖๗	ปี ๒๕๖๘	ปี ๒๕๖๙	ปี ๒๕๗๐			
๑๒๓	โครงการวางท่อระบายน้ำคอนกรีตเสริมเหล็ก ซอยท่าพระ หมู่ที่ ๒	เพื่อแก้ปัญหาหน้าท่วมขังและช่วยเพิ่มประสิทธิภาพการระบายน้ำ	ยาว ๒๕๐.๐๐ เมตร ขนาด Ø ๐.๖๐ เมตร	-	-	๗๐๐,๐๐๐	-	-	ร้อยละ ๘๐ ของประชาชนที่ได้รับการแก้ไขปัญหา	มีการระบายน้ำได้ดี ป้องกันและแก้ไขปัญหาน้ำท่วม	กองช่าง
๑๒๔	โครงการวางท่อระบายน้ำคอนกรีตเสริมเหล็ก บนถนนสายประชาอุทิศ บ้านชายทะเล หมู่ที่ ๗	เพื่อแก้ปัญหาหน้าท่วมขังและช่วยเพิ่มประสิทธิภาพการระบายน้ำ	จำนวน ๑ แห่ง วางท่อระบายน้ำคอนกรีตเสริมเหล็ก ขนาดเส้นผ่านศูนย์กลาง ๐.๖๐ เมตร ยาว ๙ เมตร จำนวน ๒ แถว	-	๑๑๐,๐๐๐	-	-	-	ร้อยละ ๘๐ ของประชาชนที่ได้รับการแก้ไขปัญหา	มีการระบายน้ำได้ดี ป้องกันและแก้ไขปัญหาน้ำท่วม	กองช่าง
๑๒๕	โครงการวางท่อระบายน้ำคอนกรีตเสริมเหล็ก บนถนนสายเพชรเกษม-ห้วยไผ่ บ้านหนองปลับ หมู่ที่ ๙	เพื่อแก้ปัญหาหน้าท่วมขังและช่วยเพิ่มประสิทธิภาพการระบายน้ำ	จำนวน ๑ แห่ง วางท่อระบายน้ำคอนกรีตเสริมเหล็ก ขนาดเส้นผ่านศูนย์กลาง ๐.๘๐ เมตร ยาว ๙ เมตร จำนวน ๑ แถว	-	๗๕,๐๐๐	-	-	-	ร้อยละ ๘๐ ของประชาชนที่ได้รับการแก้ไขปัญหา	มีการระบายน้ำได้ดี ป้องกันและแก้ไขปัญหาน้ำท่วม	กองช่าง
๑๒๖	โครงการขยายเขตประปา หมู่ที่ ๑๓ - หมู่ที่ ๓	เพื่อให้ประชาชนมีน้ำใช้สำหรับอุปโภค บริโภค	โดยทำการขยายเขตประปา ระยะทางยาว ๒,๐๐๐ เมตร ท่อ พีวีซี ขนาดเส้นผ่าศูนย์กลางขนาด ๔.๐๐ นิ้ว	-	-	๔๐๐,๐๐๐	-	-	ร้อยละ ๘๐ ของประชาชนจำนวนครัวเรือนในพื้นที่ ที่มีน้ำใช้	ประชาชนมีน้ำใช้ใน การอุปโภคบริโภค	กองช่าง
๑๒๖	โครงการ		-	๒๙,๖๑๐,๘๐๐	๑๖,๓๑๘,๘๐๐	๓๑,๖๙๔,๖๕๐	๒๐,๘๕๑,๒๕๐	๒๐,๖๐๒,๕๐๐	-	-	-

## ๒. บัญชีโครงการพัฒนาท้องถิ่น

แบบ ผ.๐๒

## รายละเอียดโครงการพัฒนา

สำหรับ องค์กรปกครองส่วนท้องถิ่นดำเนินการ เพื่อนำไปจัดทำงบประมาณรายจ่าย

สำหรับ องค์กรปกครองส่วนท้องถิ่นดำเนินการ เพื่อนำไปจัดทำงบประมาณรายจ่าย

องค์การบริหารส่วนตำบลห้วยยาง อำเภอทับสะแก จังหวัดประจวบคีรีขันธ์

ก. ยุทธศาสตร์ชาติ ๒๐ ปี

ยุทธศาสตร์ที่ ๑

การสร้างความสามารถในการแข่งขัน

ข. แผนพัฒนาเศรษฐกิจและสังคมแห่งชาติ ฉบับที่ ๑๓

หมวดหมู่ที่ ๑

ไทยเป็นประเทศชั้นนำด้านสินค้าเกษตรและเกษตรแปรรูปมูลค่าสูง

ค. Sustainable Development Goals : SDGs

เป้าหมายที่ ๙

สร้างโครงสร้างพื้นฐานที่มีความยืดหยุ่นต่อการเปลี่ยนแปลง ส่งเสริมการพัฒนาอุตสาหกรรม ที่ครอบคลุมและยั่งยืนและส่งเสริมนวัตกรรม

ก. ยุทธศาสตร์จังหวัดที่ ๑ เสริมสร้างความโดดเด่นด้านการท่องเที่ยวบนพื้นฐานเอกลักษณ์ของจังหวัด ข. ยุทธศาสตร์การพัฒนาของ อปท.ในเขตจังหวัดที่ ๖ พัฒนาเส้นทางคมนาคม แหล่งน้ำ และสาธารณูปโภค

๑ ยุทธศาสตร์การพัฒนาองค์การบริหารส่วนตำบลห้วยยาง ยุทธศาสตร์ที่ ๖ พัฒนาเส้นทางคมนาคม แหล่งน้ำ และสาธารณูปโภค

กลยุทธ์ที่ ๖.๓ พัฒนาปรับปรุงระบบสาธารณูปโภค สาธารณูปการ ขยายเขตไฟฟ้า ประปา แผนงาน : ๖.๑๐ แผนงานการเกษตร

ที่	โครงการ	วัตถุประสงค์	เป้าหมาย (ผลผลิตของโครงการ)	งบประมาณและที่มา					ตัวชี้วัด (KPI)	ผลที่คาดว่าจะได้รับ	หน่วยงาน รับผิดชอบหลัก
				ปี ๒๕๖๖	ปี ๒๕๖๗	ปี ๒๕๖๘	ปี ๒๕๖๙	ปี ๒๕๗๐			
๑	โครงการขุดลอกหน้าฝายคลองห้วยยาง หมู่ที่ ๒	เพื่อให้ประชาชนมีแหล่งกักเก็บน้ำสำหรับอุปโภคบริโภคและทำการเกษตร	ขุดลอกหน้าฝาย จำนวน ๑ แห่ง	-	-	๕๐๐,๐๐๐	-	-	ร้อยละ ๘๐ ของประชาชนในพื้นที่ ที่มีน้ำใช้ในพื้นที่	ประชาชนมีแหล่งกักเก็บน้ำสำหรับอุปโภคบริโภคและทำการเกษตร	กองช่าง
๒	โครงการขุดคลองขอยส่งน้ำ หมู่ที่ ๓ บ้านทุ่งยาว	เพื่อให้ประชาชนมีแหล่งกักเก็บน้ำสำหรับอุปโภคบริโภคและทำการเกษตร	ยาว ๕๕๓ เมตร กว้างเฉลี่ย ๔ เมตร ลึกเฉลี่ย ๐.๔๒ เมตร	-	๑๑๙,๔๐๐	-	-	-	ร้อยละ ๘๐ ของประชาชนในพื้นที่ ที่มีน้ำใช้ในพื้นที่	ประชาชนมีแหล่งกักเก็บน้ำสำหรับอุปโภคบริโภคและทำการเกษตร	กองช่าง
๓	โครงการขุดลอกหน้าฝายคลองหินจวง หมู่ที่ ๑๒	เพื่อให้ประชาชนมีแหล่งรองรับน้ำสำหรับอุปโภคบริโภคและทำการเกษตร	ขุดลอกหน้าฝาย จำนวน ๑ แห่ง	-	๕๐๐,๐๐๐	-	-	-	ร้อยละ ๘๐ ของประชาชนในพื้นที่ ที่มีน้ำใช้ในพื้นที่	ประชาชนมีแหล่งกักเก็บน้ำสำหรับอุปโภคบริโภคและทำการเกษตร	กองช่าง
๔	โครงการขุดลอกสระน้ำป่าช้าบ้านทุ่งแฝก หมู่ที่ ๓ บ้านทุ่งยาว	เพื่อให้ประชาชนมีแหล่งกักเก็บน้ำสำหรับอุปโภคบริโภคและทำการเกษตร	โดยทำการขุดลอกสระน้ำ - กว้าง ๙๐ เมตร - ยาว ๙๐ เมตร - ความลึกเฉลี่ย ๑ เมตร หรือปริมาณดินขุดไม่น้อยกว่า ๗,๒๙๑ ลูกบาศก์เมตร	-	๕๐๐,๐๐๐	-	-	-	ร้อยละ ๘๐ ของประชาชนในพื้นที่ ที่มีน้ำใช้ในพื้นที่	ประชาชนมีแหล่งกักเก็บน้ำสำหรับอุปโภคบริโภคและทำการเกษตร	กองช่าง

๒. บัญชีโครงการพัฒนาท้องถิ่น

แบบ ผ.๑๒

รายละเอียดโครงการพัฒนา

สำหรับ องค์การปกครองส่วนท้องถิ่นดำเนินการ เพื่อนำไปจัดทำงบประมาณรายจ่าย

แผนพัฒนาท้องถิ่น (พ.ศ. ๒๕๖๖ - ๒๕๗๐) ฉบับทบทวน ครั้งที่ ๑/๒๕๖๖

องค์การบริหารส่วนตำบลห้วยยาง อำเภอทับสะแก จังหวัดประจวบคีรีขันธ์

ก. ยุทธศาสตร์ชาติ ๒๐ ปี

ยุทธศาสตร์ที่ ๑

การสร้างความสามารถในการแข่งขัน

ข. แผนพัฒนาเศรษฐกิจและสังคมแห่งชาติ ฉบับที่ ๑๓

หมวดหมู่ที่ ๑

ไทยเป็นประเทศชั้นนำด้านสินค้าเกษตรและเกษตรแปรรูปมูลค่าสูง

ค. Sustainable Development Goals : SDGs

เป้าหมายที่ ๙

สร้างโครงสร้างพื้นฐานที่มีความยืดหยุ่นต่อการเปลี่ยนแปลง ส่งเสริมการพัฒนาอุตสาหกรรม ที่ครอบคลุมและยั่งยืนและส่งเสริมนวัตกรรม

ก. ยุทธศาสตร์จังหวัดที่ ๑ เสริมสร้างความโดดเด่นด้านการท่องเที่ยวบนพื้นฐานเอกลักษณ์ของจังหวัด ข. ยุทธศาสตร์การพัฒนาของ อปท.ในเขตจังหวัดที่ ๖ พัฒนาเส้นทางคมนาคม แหล่งน้ำ และสาธารณูปโภค

๑ ยุทธศาสตร์การพัฒนากองการบริหารส่วนตำบลห้วยยาง ยุทธศาสตร์ที่ ๖ พัฒนาเส้นทางคมนาคม แหล่งน้ำ และสาธารณูปโภค

กลยุทธ์ที่ ๖.๓ พัฒนาปรับปรุงระบบสาธารณูปโภค สาธารณูปการ ขยายเขตไฟฟ้า ประปา แผนงาน : ๖.๑๐ แผนงานการเกษตร

ที่	โครงการ	วัตถุประสงค์	เป้าหมาย (ผลผลิตของโครงการ)	งบประมาณและที่มา					ตัวชี้วัด (KPI)	ผลที่คาดว่าจะได้รับ	หน่วยงาน รับผิดชอบหลัก
				ปี ๒๕๖๖	ปี ๒๕๖๗	ปี ๒๕๖๘	ปี ๒๕๖๙	ปี ๒๕๗๐			
๕	โครงการก่อสร้างฝายเก็บน้ำคลองแพรกซ้าย หมู่ที่ ๑๑	เพื่อให้ประชาชนมีแหล่งกักเก็บน้ำสำหรับอุปโภคบริโภคและทำการเกษตร	มีฝายกักเก็บน้ำจำนวน ๑ แห่ง	-	-	-	๒,๐๐๐,๐๐๐	-	ร้อยละ ๘๐ ของประชาชนในพื้นที่ ที่มีน้ำใช้	ประชาชนมีแหล่งกักเก็บน้ำสำหรับอุปโภคบริโภคและทำการเกษตร	กองช่าง
๖	โครงการซ่อมแซมคลองขอยส่งน้ำเพื่อการเกษตร บ้านน้ำตกลาย ๑ หมู่ที่ ๑๑	เพื่อให้ประชาชนมีแหล่งกักเก็บน้ำสำหรับอุปโภคบริโภคและทำการเกษตร	โดยทำซ่อมแซมรางระบายน้ำคอนกรีตเสริมเหล็ก จำนวน ๖ จุด จุดที่ ๑ กว้าง ๒ เมตร ยาว ๕๐ เมตร จุดที่ ๒ กว้าง ๒ เมตร ยาว ๕๐ เมตร จุดที่ ๓ กว้าง ๒ เมตร ยาว ๒๘ เมตร จุดที่ ๔ กว้าง ๒ เมตร ยาว ๑๐ เมตร จุดที่ ๕ กว้าง ๒ เมตร ยาว ๑๘ เมตร จุดที่ ๖ กว้าง ๒ เมตร ยาว ๙ เมตร	-	๔๖๐,๐๐๐	-	-	-	ร้อยละ ๘๐ ของประชาชนในพื้นที่ ที่มีน้ำใช้	ประชาชนมีแหล่งกักเก็บน้ำสำหรับอุปโภคบริโภคและทำการเกษตร	กองช่าง
รวม	๔	โครงการ	-	-	๑,๕๗๙,๔๐๐	๕๐๐,๐๐๐	-	-	-	-	-

บัญชีสรุปโครงการพัฒนา  
ที่นำมาจาก "แผนพัฒนาหมู่บ้าน"  
แผนพัฒนาท้องถิ่น (พ.ศ. ๒๕๖๖ - ๒๕๗๐) ฉบับทบทวน ครั้งที่ ๑/๒๕๖๖  
องค์การบริหารส่วนตำบลห้วยยาง อำเภอทับสะแก จังหวัดประจวบคีรีขันธ์

ยุทธศาสตร์/แผนงาน	ปี ๒๕๖๖		ปี ๒๕๖๗		ปี ๒๕๖๘		ปี ๒๕๖๙		ปี ๒๕๗๐		รวม ๕ ปี	
	จำนวนโครงการ	งบประมาณ (บาท)	จำนวนโครงการ	งบประมาณ (บาท)	จำนวนโครงการ	งบประมาณ (บาท)	จำนวนโครงการ	งบประมาณ (บาท)	จำนวนโครงการ	งบประมาณ (บาท)	จำนวนโครงการ	งบประมาณ (บาท)
หมู่ที่ ๑ บ้านตลาดห้วยยาง												
รวมโครงการพัฒนา หมู่ที่ ๑	-	-	-	-	๑	๒,๐๐๐,๐๐๐	-	-	-	-	๑	๒,๐๐๐,๐๐๐
หมู่ที่ ๒ บ้านบน												
รวมโครงการพัฒนา หมู่ที่ ๒	-	-	๑	๘๘๐,๖๐๐	-	-	-	-	-	-	๒	๘๘๐,๖๐๐
หมู่ที่ ๓ บ้านทุ่งยาว												
รวมโครงการพัฒนา หมู่ที่ ๓	๑	๗๕,๐๐๐	๓	๑,๒๕๔,๑๐๐	๒	๒,๑๐๐,๐๐๐	๑	๓๐,๐๐๐	๑	๑๓๕,๐๐๐	๘	๓,๕๙๔,๑๐๐
หมู่ที่ ๔ บ้านน้ำตก												
รวมโครงการพัฒนา หมู่ที่ ๔	-	-	-	-	๔	๑,๔๓๐,๒๕๐	๑	๙๐๐,๐๐๐	๙	๑๐,๘๘๘,๕๐๐	๑๔	๑๓,๒๑๘,๗๕๐
หมู่ที่ ๕ บ้านทุ่งกว้าง												
รวมโครงการพัฒนา หมู่ที่ ๕	-	-	๑	๗๕,๐๐๐	-	-	๑	๒๕๕,๐๐๐	๑	๒,๒๑๐,๐๐๐	๓	๒,๕๔๐,๐๐๐
หมู่ที่ ๖ บ้านเนินดินแดง												
รวมโครงการพัฒนา หมู่ที่ ๖	-	-	๑	๒๗๙,๐๐๐	๑	๓๒๐,๐๐๐	-	-	-	-	๒	๑,๘๙๙,๐๐๐
หมู่ที่ ๗ บ้านชายทะเล												
รวมโครงการพัฒนา หมู่ที่ ๗	-	-	-	-	๑	๖๐,๐๐๐	๒	๑,๖๗๐,๐๐๐	-	-	๓	๑,๗๓๐,๐๐๐
๑๓๐๐๐๐๐												
รวมโครงการพัฒนา หมู่ที่ ๘	-	-	๑	๗๐๐,๐๐๐	-	-	-	-	-	-	๑	๗๐๐,๐๐๐
หมู่ที่ ๙ บ้านหนองพลับ												
รวมโครงการพัฒนา หมู่ที่ ๙	-	-	-	-	๑	๒,๒๕๕,๐๐๐	-	-	๑	๕,๑๐๐,๐๐๐	๒	๗,๓๕๕,๐๐๐
หมู่ที่ ๑๐ บ้านหัวเขา												
รวมโครงการพัฒนา หมู่ที่ ๑๐	-	-	๑	๒,๐๑๒,๐๐๐	-	-	๔	๔,๙๔๐,๐๐๐	๒	๕,๒๗๐,๐๐๐	๖	๑๒,๒๒๒,๐๐๐
หมู่ที่ ๑๑ บ้านน้ำตกสาย ๑												
รวมโครงการพัฒนา หมู่ที่ ๑๑	-	-	-	-	๑	๒,๓๔๐,๐๐๐	-	-	-	-	๑	๒,๓๔๐,๐๐๐
หมู่ที่ ๑๒ บ้านคลองหินจวง												
รวมโครงการพัฒนา หมู่ที่ ๑๒	-	-	-	-	-	-	๕	๖๔๗,๕๐๐	๒	๑,๐๗๐,๐๐๐	๗	๑,๗๑๗,๕๐๐
หมู่ที่ ๑๓ บ้านจันเสื่อ												
รวมโครงการพัฒนา หมู่ที่ ๑๓	-	-	-	-	-	-	๑	๑,๐๔๐,๐๐๐	๑	๑,๕๐๐,๐๐๐	๒	๒,๕๔๐,๐๐๐
รวมโครงการทั้ง ๑๓ หมู่บ้าน	๑	๗๕,๐๐๐	๘	๕,๒๐๐,๗๐๐	๑๑	๑๐,๕๐๕,๒๕๐	๑๕	๙,๔๘๒,๕๐๐	๑๗	๒๖,๑๗๓,๕๐๐	๕๒	๗๕,๕๙๖,๙๕๐

## ๒. บัญชีโครงการพัฒนาท้องถิ่น

แบบ ผ.๐๒/๑

รายละเอียดโครงการพัฒนา  
ที่นำมาจาก "แผนพัฒนาหมู่บ้าน"  
แผนพัฒนาท้องถิ่น (พ.ศ. ๒๕๖๖ - ๒๕๗๐) ฉบับทบทวน ครั้งที่ ๑/๒๕๖๖  
องค์การบริหารส่วนตำบลห้วยยาง อำเภอทับสะแก จังหวัดประจวบคีรีขันธ์

ก. ยุทธศาสตร์ชาติ ๒๐ ปี

ยุทธศาสตร์ที่ ๒ การสร้างความสามารถในการแข่งขัน

ข. แผนพัฒนาเศรษฐกิจและสังคมแห่งชาติ ฉบับที่ ๑๓

หมวดหมู่ที่ ๕ ไทยเป็นประตูการค้าการลงทุนและยุทธศาสตร์ทางโลจิสติกส์ที่สำคัญของภูมิภาค

ค. Sustainable Development Goals : SDGs

เป้าหมายที่ ๙ สร้างโครงสร้างพื้นฐานที่มีความยืดหยุ่นต่อการเปลี่ยนแปลง ส่งเสริมการพัฒนาอุตสาหกรรมที่ครอบคลุมและยั่งยืน และส่งเสริมนวัตกรรม

ก. ยุทธศาสตร์จังหวัดที่ ๑ เสริมสร้างความโดดเด่นด้านการท่องเที่ยวบนพื้นฐานเอกลักษณ์ของจังหวัด ข. ยุทธศาสตร์การพัฒนาของ อปท. ในเขตจังหวัดที่ ๖ พัฒนาเส้นทางคมนาคม แหล่งน้ำ และสาธารณูปโภค

๒. ยุทธศาสตร์การพัฒนาองค์การบริหารส่วนตำบลห้วยยาง ยุทธศาสตร์ที่ ๖ พัฒนาเส้นทางคมนาคม แหล่งน้ำ และสาธารณูปโภค

กลยุทธ์ที่ ๖.๓ พัฒนาปรับปรุงระบบสาธารณูปโภค สาธารณูปการ ขยายเขตไฟฟ้า ประปา แผนงาน : ๖.๙ แผนงานอุตสาหกรรมและการโยธา

ที่	โครงการ	วัตถุประสงค์	เป้าหมาย (ผลผลิตของโครงการ)	งบประมาณและที่มา					ตัวชี้วัด (KPI)	ผลที่คาดว่าจะได้รับ	หน่วยงาน รับผิดชอบหลัก
				ปี ๒๕๖๖	ปี ๒๕๖๗	ปี ๒๕๖๘	ปี ๒๕๖๙	ปี ๒๕๗๐			
๑	โครงการวางท่อระบายน้ำคอนกรีต-เสริมเหล็ก สายเพชรเกษม - สถานีรถไฟห้วยยาง หมู่ที่ ๑	เพื่อให้มีช่องทางระบายน้ำได้สะดวก ลดปัญหาน้ำท่วมขังระบบน้ำเสียในชุมชน	ยาว ๘๐๐.๐๐ เมตร ขนาด Ø ๐.๖๐ เมตร	-	-	๒,๐๐๐,๐๐๐	-	-	ร้อยละ ๘๐ ของประชาชนที่ได้รับการแก้ไขปัญหาน้ำท่วม	มีการระบายน้ำได้ดี ป้องกันและแก้ไขปัญหาน้ำท่วม	กองช่าง
๒	โครงการก่อสร้างถนนคอนกรีตเสริมเหล็ก สายท่าพระ หมู่ที่ ๒	เพื่อให้ประชาชนได้รับความสะดวก ปลอดภัยในชีวิตทรัพย์สิน	ระยะทาง ๒๕๐ เมตร กว้าง ๕ เมตร หนา ๐.๑๕ เมตร ไหล่ทางลูกครึ่ง ๐.๕๐ เมตร	-	๘๘๐,๖๐๐	-	-	-	ร้อยละ ๘๐ ของประชาชนที่ได้รับความปลอดภัยในชีวิตทรัพย์สิน	ประชาชนได้รับความปลอดภัยในชีวิตและทรัพย์สินมากขึ้น	กองช่าง
๓	โครงการซ่อมแซมถนนลูกรัง ซอยตะเภาทอง หมู่ที่ ๓	เพื่อให้ประชาชนได้รับความสะดวก ปลอดภัยในชีวิตทรัพย์สิน	ระยะทาง ๒๐๐.๐๐ เมตร กว้าง ๕.๐๐ เมตร หนา ๐.๒๐ เมตร	-	-	๖๐๐,๐๐๐	-	-	ร้อยละ ๘๐ ของประชาชนที่ได้รับความปลอดภัยในชีวิตทรัพย์สิน	ประชาชนได้รับความปลอดภัยในชีวิตและทรัพย์สินมากขึ้น	กองช่าง
๔	โครงการก่อสร้างถนนคอนกรีตเสริมเหล็ก สายน้ำตกห้วยยาง ซอย ๑๒ (ป่าช้า-ทุ่งแฝก ๒) ช่วงที่ ๒ บ้านทุ่งยาว หมู่ที่ ๓	เพื่อให้ประชาชนได้รับความสะดวก ปลอดภัยในชีวิตทรัพย์สิน	ระยะทาง ๒๑๗.๐๐ เมตร กว้าง ๕.๐๐ เมตร หนา ๐.๑๕ เมตร	-	-	๗๕๐,๐๐๐	-	-	ร้อยละ ๘๐ ของประชาชนที่ได้รับความปลอดภัยในชีวิตทรัพย์สิน	ประชาชนได้รับความปลอดภัยในชีวิตและทรัพย์สินมากขึ้น	กองช่าง

## ๒. บัญชีโครงการพัฒนาท้องถิ่น

แบบ ผ.๐๒/๑

รายละเอียดโครงการพัฒนา  
ที่นำมาจาก "แผนพัฒนาหมู่บ้าน"  
แผนพัฒนาท้องถิ่น (พ.ศ. ๒๕๖๖ - ๒๕๗๐) ฉบับทบทวน ครั้งที่ ๑/๒๕๖๖  
องค์การบริหารส่วนตำบลห้วยยาง อำเภอทับสะแก จังหวัดประจวบคีรีขันธ์

- ก. ยุทธศาสตร์ชาติ ๒๐ ปี ยุทธศาสตร์ที่ ๒ การสร้างความสามารถในการแข่งขัน
- ข. แผนพัฒนาเศรษฐกิจและสังคมแห่งชาติ ฉบับที่ ๑๓ หมายเหตุที่ ๕ ไทยเป็นประตูการค้าการลงทุนและยุทธศาสตร์ทางโลจิสติกส์ที่สำคัญของภูมิภาค
- ค. Sustainable Development Goals : SDGs เป้าหมายที่ ๙ สร้างโครงสร้างพื้นฐานที่มีความยืดหยุ่นต่อการเปลี่ยนแปลง ส่งเสริมการพัฒนาอุตสาหกรรมที่ครอบคลุมและยั่งยืน และส่งเสริมนวัตกรรม

ก. ยุทธศาสตร์จังหวัดที่ ๑ เสริมสร้างความโดดเด่นด้านการท่องเที่ยวบนพื้นฐานเอกลักษณ์ของจังหวัด ข. ยุทธศาสตร์การพัฒนาของ อปท. ในเขตจังหวัดที่ ๖ พัฒนาเส้นทางคมนาคม แหล่งน้ำ และสาธารณูปโภค

๑ ยุทธศาสตร์การพัฒนาองค์การบริหารส่วนตำบลห้วยยาง ยุทธศาสตร์ที่ ๖ พัฒนาเส้นทางคมนาคม แหล่งน้ำ และสาธารณูปโภค

กลยุทธ์ที่ ๖.๓ พัฒนาปรับปรุงระบบสาธารณูปโภค สาธารณูปการ ขยายเขตไฟฟ้า ประปา แผนงาน : ๖.๙ แผนงานอุตสาหกรรมและการโยธา

ที่	โครงการ	วัตถุประสงค์	เป้าหมาย (ผลผลิตของโครงการ)	งบประมาณและที่มา					ตัวชี้วัด (KPI)	ผลที่คาดว่าจะได้รับ	หน่วยงาน รับผิดชอบหลัก
				ปี ๒๕๖๖	ปี ๒๕๖๗	ปี ๒๕๖๘	ปี ๒๕๖๙	ปี ๒๕๗๐			
๔	โครงการซ่อมแซมถนนลูกรัง สายน้ำตกห้วยยาง ซอย ๕ หมู่ที่ ๓	เพื่อให้ประชาชนได้รับ ความสะดวก ปลอดภัย ในชีวิตทรัพย์สิน	ระยะทาง ๒๕๐.๐๐ เมตร กว้าง ๔.๐๐ เมตร หนา ๐.๒๐ เมตร	๗๕,๐๐๐	-	-	-	-	ร้อยละ ๘๐ ของประชาชน ที่ได้รับความปลอดภัย ในชีวิตทรัพย์สิน	ประชาชนได้รับความ ปลอดภัยในชีวิต และทรัพย์สินมากขึ้น	กองช่าง
๕	โครงการซ่อมแซมถนนลูกรัง สายน้ำตกห้วยยาง ซอย ๖ หมู่ที่ ๓	เพื่อให้ประชาชนได้รับ ความสะดวก ปลอดภัย ในชีวิตทรัพย์สิน	ระยะทาง ๑๐๐.๐๐ เมตร กว้าง ๔.๐๐ เมตร หนา ๐.๒๐ เมตร	-	-	-	๓๐,๐๐๐	-	ร้อยละ ๘๐ ของประชาชน ที่ได้รับความปลอดภัย ในชีวิตทรัพย์สิน	ประชาชนได้รับความ ปลอดภัยในชีวิต และทรัพย์สินมากขึ้น	กองช่าง
๖	โครงการซ่อมแซมถนนลูกรัง สายน้ำตกห้วยยาง ซอย ๘ (อุดมสุข) หมู่ที่ ๓	เพื่อให้ประชาชนได้รับ ความสะดวก ปลอดภัย ในชีวิตทรัพย์สิน	ระยะทาง ๖๖๐.๐๐ เมตร กว้าง ๕.๐๐ เมตร หนา ๐.๒๐ เมตร	-	๒๔๗,๕๐๐	-	-	-	ร้อยละ ๘๐ ของประชาชน ที่ได้รับความปลอดภัย ในชีวิตทรัพย์สิน	ประชาชนได้รับความ ปลอดภัยในชีวิต และทรัพย์สินมากขึ้น	กองช่าง
๗	โครงการซ่อมแซมถนนลูกรัง สายน้ำตกห้วยยาง ซอย ๑๐ (ทุ่งแฝก ๑) หมู่ที่ ๓	เพื่อให้ประชาชนได้รับ ความสะดวก ปลอดภัย ในชีวิตทรัพย์สิน	ระยะทาง ๔๕๐.๐๐ เมตร กว้าง ๔.๐๐ เมตร หนา ๐.๒๐ เมตร	-	-	-	-	๑๓๕,๐๐๐	ร้อยละ ๘๐ ของประชาชน ที่ได้รับความปลอดภัย ในชีวิตทรัพย์สิน	ประชาชนได้รับความ ปลอดภัยในชีวิต และทรัพย์สินมากขึ้น	กองช่าง

## ๒. บัญชีโครงการพัฒนาท้องถิ่น

แบบ ผ.๑๒/๑

รายละเอียดโครงการพัฒนา  
ที่นำมาจาก "แผนพัฒนาหมู่บ้าน"แผนพัฒนาท้องถิ่น (พ.ศ. ๒๕๖๖ - ๒๕๗๐) ฉบับทบทวน ครั้งที่ ๑/๒๕๖๖  
องค์การบริหารส่วนตำบลห้วยยาง อำเภอทับสะแก จังหวัดประจวบคีรีขันธ์

- ก. ยุทธศาสตร์ชาติ ๒๐ ปี ยุทธศาสตร์ที่ ๒ การสร้างความสามารถในการแข่งขัน
- ข. แผนพัฒนาเศรษฐกิจและสังคมแห่งชาติ ฉบับที่ ๑๓ หมายเหตุที่ ๕ ไทยเป็นประตูการค้าการลงทุนและยุทธศาสตร์ทางโลจิสติกส์ที่สำคัญของภูมิภาค
- ค. Sustainable Development Goals : SDGs เป้าหมายที่ ๙ สร้างโครงสร้างพื้นฐานที่มีความยืดหยุ่นต่อการเปลี่ยนแปลง ส่งเสริมการพัฒนาอุตสาหกรรม ที่ครอบคลุมและยั่งยืน และส่งเสริมนวัตกรรม

ก. ยุทธศาสตร์จังหวัดที่ ๑ เสริมสร้างความโดดเด่นด้านการท่องเที่ยวบนพื้นฐานเอกลักษณ์ของจังหวัด ข. ยุทธศาสตร์การพัฒนาของ อปท.ในเขตจังหวัดที่ ๖ พัฒนาเส้นทางคมนาคม แหล่งน้ำ และสาธารณูปโภค

๒ ยุทธศาสตร์การพัฒนาองค์การบริหารส่วนตำบลห้วยยาง ยุทธศาสตร์ที่ ๖ พัฒนาเส้นทางคมนาคม แหล่งน้ำ และสาธารณูปโภค

กลยุทธ์ที่ ๖.๓ พัฒนาปรับปรุงระบบสาธารณูปโภค สาธารณูปการ ขยายเขตไฟฟ้า ประปา แผนงาน : ๖.๙ แผนงานอุตสาหกรรมและการโยธา

ที่	โครงการ	วัตถุประสงค์	เป้าหมาย (ผลผลิตของโครงการ)	งบประมาณและที่มา					ตัวชี้วัด (KPI)	ผลที่คาดว่าจะได้รับ	หน่วยงาน รับผิดชอบหลัก
				ปี ๒๕๖๖	ปี ๒๕๖๗	ปี ๒๕๖๘	ปี ๒๕๖๙	ปี ๒๕๗๐			
๘	โครงการซ่อมแซมถนนลูกรัง สายน้ำตกห้วยยาง ซอย ๑๒ (ทุ่งแฝก ๒) หมู่ที่ ๓	เพื่อให้ประชาชนได้รับ ความสะดวก ปลอดภัย ในชีวิตทรัพย์สิน	ระยะทาง ๔๒๐.๐๐ เมตร กว้าง ๔.๐๐ เมตร หนา ๐.๒๐ เมตร	-	๑๒๖,๐๐๐	-	-	-	ร้อยละ ๘๐ ของประชาชน ที่ได้รับความปลอดภัย ในชีวิตทรัพย์สิน	ประชาชนได้รับความ ปลอดภัยในชีวิต และทรัพย์สินมากขึ้น	กองช่าง
๙	โครงการก่อสร้างถนนคอนกรีตเสริมเหล็ก สายอังกูล - ร่วมพัฒนา (ช่วงที่ ๑) หมู่ที่ ๓ ตำบลห้วยยาง	เพื่อให้ประชาชนได้รับ ความสะดวก ปลอดภัย ในชีวิตทรัพย์สิน	ระยะทาง ๕๕๐ เมตร กว้าง ๕ เมตร หนา ๐.๑๕ เมตร ไหล่ทางลงลูกรัง ๐.๕๐ เมตร	๒,๐๗๖,๐๐๐	-	-	-	-	ร้อยละ ๘๐ ของประชาชน ที่ได้รับความปลอดภัย ในชีวิตทรัพย์สิน	ประชาชนได้รับความ ปลอดภัยในชีวิต และทรัพย์สินมากขึ้น	อบจ.ประจวบฯ , หน่วยงานอื่น , กองช่าง
๑๐	โครงการก่อสร้างศาลาเอนกประสงค์ หมู่ที่ ๓	เพื่อให้ชาวบ้านมีสถานที่ ใช้ประโยชน์ร่วมกัน	๑ หลัง	-	-	๑,๕๐๐,๐๐๐	-	-	ความพึงพอใจของประชาชน ที่ได้ใช้ศาลาเอนกประสงค์	ชาวบ้านมีพื้นที่ใช้ประโยชน์ ร่วมกันเพิ่มมากขึ้น	กองช่าง
๑๑	โครงการซ่อมแซมถนนลูกรัง สายน้ำตกสายสอง ซอย ๕ (บ้านลุงฉลวย) หมู่ที่ ๔	เพื่อให้ประชาชนได้รับ ความสะดวก ปลอดภัย ในชีวิตทรัพย์สิน	ระยะทาง ๑,๖๒๐.๐๐ เมตร กว้าง ๖.๐๐ เมตร หนา ๐.๒๐ เมตร	-	-	๗๒๙,๐๐๐	-	-	ร้อยละ ๘๐ ของประชาชน ที่ได้รับความปลอดภัย ในชีวิตทรัพย์สิน	ประชาชนได้รับความ ปลอดภัยในชีวิต และทรัพย์สินมากขึ้น	กองช่าง

## ๒. บัญชีโครงการพัฒนาท้องถิ่น

แบบ ผ.๐๒/๑

รายละเอียดโครงการพัฒนา  
ที่นำมาจาก "แผนพัฒนาหมู่บ้าน"  
แผนพัฒนาท้องถิ่น (พ.ศ. ๒๕๖๖ - ๒๕๗๐) ฉบับทบทวน ครั้งที่ ๑/๒๕๖๖  
องค์การบริหารส่วนตำบลห้วยยาง อำเภอทับสะแก จังหวัดประจวบคีรีขันธ์

- ก. ยุทธศาสตร์ชาติ ๒๐ ปี ยุทธศาสตร์ที่ ๒ การสร้างความสามารถในการแข่งขัน
- ข. แผนพัฒนาเศรษฐกิจและสังคมแห่งชาติ ฉบับที่ ๑๓ หมายเหตุที่ ๕ ไทยเป็นประตูการค้าการลงทุนและยุทธศาสตร์ทางโลจิสติกส์ที่สำคัญของภูมิภาค
- ค. Sustainable Development Goals : SDGs เป้าหมายที่ ๙ สร้างโครงสร้างพื้นฐานที่มีความยืดหยุ่นต่อการเปลี่ยนแปลง ส่งเสริมการพัฒนาอุตสาหกรรมที่ครอบคลุมและยั่งยืน และส่งเสริมนวัตกรรม

- ก. ยุทธศาสตร์จังหวัดที่ ๑ เสริมสร้างความโดดเด่นด้านการท่องเที่ยวบนพื้นฐานเอกลักษณ์ของจังหวัด ข. ยุทธศาสตร์การพัฒนาของ อปท. ในเขตจังหวัดที่ ๖ พัฒนาเส้นทางคมนาคม แหล่งน้ำ และสาธารณูปโภค
- ๑ ยุทธศาสตร์การพัฒนาองค์การบริหารส่วนตำบลห้วยยาง ยุทธศาสตร์ที่ ๖ พัฒนาเส้นทางคมนาคม แหล่งน้ำ และสาธารณูปโภค

กลยุทธ์ที่ ๖.๓ พัฒนาปรับปรุงระบบสาธารณูปโภค สาธารณูปการ ขยายเขตไฟฟ้า ประปา แผนงาน : ๖.๙ แผนงานอุตสาหกรรมและการโยธา

ที่	โครงการ	วัตถุประสงค์	เป้าหมาย (ผลผลิตของโครงการ)	งบประมาณและที่มา					ตัวชี้วัด (KPI)	ผลที่คาดว่าจะได้รับ	หน่วยงาน รับผิดชอบหลัก
				ปี ๒๕๖๖	ปี ๒๕๖๗	ปี ๒๕๖๘	ปี ๒๕๖๙	ปี ๒๕๗๐			
๑๒	โครงการซ่อมแซมถนนลูกรัง สายน้ำตกสายสอง ซอย ๖ (บ้านตานู) หมู่ที่ ๔	เพื่อให้ประชาชนได้รับ ความสะดวก ปลอดภัย ในชีวิตทรัพย์สิน	ระยะทาง ๕๓๐.๐๐ เมตร กว้าง ๕.๐๐ เมตร หนา ๐.๒๐ เมตร	-	-	๑๙๘,๗๕๐	-	-	ร้อยละ ๘๐ ของประชาชน ที่ได้รับความปลอดภัย ในชีวิตทรัพย์สิน	ประชาชนได้รับความ ปลอดภัยในชีวิต และทรัพย์สินมากขึ้น	กองช่าง
๑๓	โครงการซ่อมแซมถนนลูกรัง สายน้ำตกสายสอง ซอย ๗ (บ้านตาข่วน) หมู่ที่ ๔	เพื่อให้ประชาชนได้รับ ความสะดวก ปลอดภัย ในชีวิตทรัพย์สิน	ระยะทาง ๘๙๐.๐๐ เมตร กว้าง ๕.๐๐ เมตร หนา ๐.๒๐ เมตร	-	-	๓๓๓,๗๕๐	-	-	ร้อยละ ๘๐ ของประชาชน ที่ได้รับความปลอดภัย ในชีวิตทรัพย์สิน	ประชาชนได้รับความ ปลอดภัยในชีวิต และทรัพย์สินมากขึ้น	กองช่าง
๑๔	โครงการซ่อมแซมถนนลูกรัง สายน้ำตกสายสอง หมู่ที่ ๔	เพื่อให้ประชาชนได้รับ ความสะดวก ปลอดภัย ในชีวิตทรัพย์สิน	ระยะทาง ๗๐๐.๐๐ เมตร กว้าง ๕.๐๐ เมตร หนา ๐.๑๕ เมตร	-	-	-	-	๒๖๒,๕๐๐	ร้อยละ ๘๐ ของประชาชน ที่ได้รับความปลอดภัย ในชีวิตทรัพย์สิน	ประชาชนได้รับความ ปลอดภัยในชีวิต และทรัพย์สินมากขึ้น	กองช่าง
๑๕	โครงการซ่อมแซมถนนลูกรัง ซอยสินศร หมู่ที่ ๔	เพื่อให้ประชาชนได้รับ ความสะดวก ปลอดภัย ในชีวิตทรัพย์สิน	ระยะทาง ๔๕๐.๐๐ เมตร กว้าง ๕.๐๐ เมตร หนา ๐.๒๐ เมตร	-	-	๑๖๘,๗๕๐	-	-	ร้อยละ ๘๐ ของประชาชน ที่ได้รับความปลอดภัย ในชีวิตทรัพย์สิน	ประชาชนได้รับความ ปลอดภัยในชีวิต และทรัพย์สินมากขึ้น	กองช่าง

## ๒. บัญชีโครงการพัฒนาท้องถิ่น

แบบ ผ.๑๒/๑

รายละเอียดโครงการพัฒนา  
ที่นำมาจาก "แผนพัฒนาหมู่บ้าน"แผนพัฒนาท้องถิ่น (พ.ศ. ๒๕๖๖ - ๒๕๗๐) ฉบับทบทวน ครั้งที่ ๑/๒๕๖๖  
องค์การบริหารส่วนตำบลห้วยยาง อำเภอทับสะแก จังหวัดประจวบคีรีขันธ์

- ก. ยุทธศาสตร์ชาติ ๒๐ ปี ยุทธศาสตร์ที่ ๒ การสร้างความสามารถในการแข่งขัน
- ข. แผนพัฒนาเศรษฐกิจและสังคมแห่งชาติ ฉบับที่ ๑๓ หมายเหตุที่ ๕ ไทยเป็นประตูการค้าการลงทุนและยุทธศาสตร์ทางโลจิสติกส์ที่สำคัญของภูมิภาค
- ค. Sustainable Development Goals : SDGs เป้าหมายที่ ๙ สร้างโครงสร้างพื้นฐานที่มีความยืดหยุ่นต่อการเปลี่ยนแปลง ส่งเสริมการพัฒนาอุตสาหกรรมที่ครอบคลุมและยั่งยืน และส่งเสริมนวัตกรรม

ก. ยุทธศาสตร์จังหวัดที่ ๑ เสริมสร้างความโดดเด่นด้านการท่องเที่ยวบนพื้นฐานเอกลักษณ์ของจังหวัด ข. ยุทธศาสตร์การพัฒนาของ อปท. ในเขตจังหวัดที่ ๖ พัฒนาเส้นทางคมนาคม แหล่งน้ำ และสาธารณูปโภค

๑ ยุทธศาสตร์การพัฒนาองค์การบริหารส่วนตำบลห้วยยาง ยุทธศาสตร์ที่ ๖ พัฒนาเส้นทางคมนาคม แหล่งน้ำ และสาธารณูปโภค

กลยุทธ์ที่ ๖.๓ พัฒนาปรับปรุงระบบสาธารณูปโภค สาธารณูปการ ขยายเขตไฟฟ้า ประปา แผนงาน : ๖.๙ แผนงานอุตสาหกรรมและการโยธา

ที่	โครงการ	วัตถุประสงค์	เป้าหมาย (ผลผลิตของโครงการ)	งบประมาณและที่มา					ตัวชี้วัด (KPI)	ผลที่คาดว่าจะได้รับ	หน่วยงาน รับผิดชอบหลัก
				ปี ๒๕๖๖	ปี ๒๕๖๗	ปี ๒๕๖๘	ปี ๒๕๖๙	ปี ๒๕๗๐			
๑๖	โครงการซ่อมแซมถนนลูกรัง สายบ้านห้วยมะปรางค์ ซอย ๒ (สินมูล) หมู่ที่ ๔	เพื่อให้ประชาชนได้รับ ความสะดวก ปลอดภัย ในชีวิตทรัพย์สิน	ระยะทาง ๖๐๐.๐๐ เมตร กว้าง ๕.๐๐ เมตร หนา ๐.๒๐ เมตร	-	-	-	-	๒๒๕,๐๐๐	ร้อยละ ๘๐ ของประชาชน ที่ได้รับความปลอดภัย ในชีวิตทรัพย์สิน	ประชาชนได้รับความ ปลอดภัยในชีวิต และทรัพย์สินมากขึ้น	กองช่าง
๑๗	โครงการยกระดับถนนลูกรัง สายน้ำตกสายสอง ซอย ๖ (บ้านตานู) หมู่ที่ ๔	เพื่อให้ประชาชนได้รับ ความสะดวก ปลอดภัย ในชีวิตทรัพย์สิน	ระยะทาง ๕๓๐.๐๐ เมตร กว้าง ๕.๐๐ เมตร หนา ๐.๒๐ เมตร	-	-	-	-	๑,๘๐๐,๐๐๐	ร้อยละ ๘๐ ของประชาชน ที่ได้รับความปลอดภัย ในชีวิตทรัพย์สิน	ประชาชนได้รับความ ปลอดภัยในชีวิต และทรัพย์สินมากขึ้น	กองช่าง
๑๘	โครงการก่อสร้างถนนคอนกรีตเสริมเหล็ก สายน้ำตกสายสอง ซอย ๗ (บ้านตาช้วน) หมู่ที่ ๔	เพื่อให้ประชาชนได้รับ ความสะดวก ปลอดภัย ในชีวิตทรัพย์สิน	ระยะทาง ๘๙๐.๐๐ เมตร กว้าง ๕.๐๐ เมตร หนา ๐.๑๕ เมตร ไหล่ทางลูกรัง ๐.๕๐ เมตร	-	-	-	-	๒,๘๙๕,๐๐๐	ร้อยละ ๘๐ ของประชาชน ที่ได้รับความปลอดภัย ในชีวิตทรัพย์สิน	ประชาชนได้รับความ ปลอดภัยในชีวิต และทรัพย์สินมากขึ้น	กองช่าง

## ๒. บัญชีโครงการพัฒนาท้องถิ่น

แบบ ผ.๐๒/๑

รายละเอียดโครงการพัฒนา  
ที่นำมาจาก "แผนพัฒนาหมู่บ้าน"  
แผนพัฒนาท้องถิ่น (พ.ศ. ๒๕๖๖ - ๒๕๗๐) ฉบับทบทวน ครั้งที่ ๑/๒๕๖๖  
องค์การบริหารส่วนตำบลห้วยยาง อำเภอทับสะแก จังหวัดประจวบคีรีขันธ์

- ก. ยุทธศาสตร์ชาติ ๒๐ ปี ยุทธศาสตร์ที่ ๒ การสร้างความสามารถในการแข่งขัน
- ข. แผนพัฒนาเศรษฐกิจและสังคมแห่งชาติ ฉบับที่ ๑๓ หมายเหตุที่ ๕ ไทยเป็นประตูการค้าการลงทุนและยุทธศาสตร์ทางโลจิสติกส์ที่สำคัญของภูมิภาค
- ค. Sustainable Development Goals : SDGs เป้าหมายที่ ๙ สร้างโครงสร้างพื้นฐานที่มีความยืดหยุ่นต่อการเปลี่ยนแปลง ส่งเสริมการพัฒนาอุตสาหกรรมที่ครอบคลุมและยั่งยืน และส่งเสริมนวัตกรรม

ก. ยุทธศาสตร์จังหวัดที่ ๑ เสริมสร้างความโดดเด่นด้านการท่องเที่ยวบนพื้นฐานเอกลักษณ์ของจังหวัด ข. ยุทธศาสตร์การพัฒนาของ อปท. ในเขตจังหวัดที่ ๖ พัฒนาเส้นทางคมนาคม แหล่งน้ำ และสาธารณูปโภค

๑ ยุทธศาสตร์การพัฒนากองการบริหารส่วนตำบลห้วยยาง ยุทธศาสตร์ที่ ๖ พัฒนาเส้นทางคมนาคม แหล่งน้ำ และสาธารณูปโภค

กลยุทธ์ที่ ๖.๓ พัฒนาปรับปรุงระบบสาธารณูปโภค สาธารณูปการ ขยายเขตไฟฟ้า ประปา แผนงาน : ๖.๙ แผนงานอุตสาหกรรมและการโยธา

ที่	โครงการ	วัตถุประสงค์	เป้าหมาย (ผลผลิตของโครงการ)	งบประมาณและที่มา					ตัวชี้วัด (KPI)	ผลที่คาดว่าจะได้รับ	หน่วยงาน รับผิดชอบหลัก
				ปี ๒๕๖๖	ปี ๒๕๖๗	ปี ๒๕๖๘	ปี ๒๕๖๙	ปี ๒๕๗๐			
๑๙	โครงการก่อสร้างถนนคอนกรีตเสริมเหล็ก ซอยสินศร หมู่ที่ ๔	เพื่อให้ประชาชนได้รับ ความสะดวก ปลอดภัย ในชีวิตทรัพย์สิน	ระยะทาง ๔๕๐.๐๐ เมตร กว้าง ๕.๐๐ เมตร หนา ๐.๑๕ เมตร ไหล่ทางลงลูกรัง ๐.๕๐ เมตร	-	-	-	-	๑,๔๘๐,๐๐๐	ร้อยละ ๘๐ ของประชาชน ที่ได้รับความปลอดภัย ในชีวิตทรัพย์สิน	ประชาชนได้รับความ ปลอดภัยในชีวิต และทรัพย์สินมากขึ้น	กองช่าง
๒๐	โครงการก่อสร้างถนนคอนกรีตเสริมเหล็ก ซอยแก้วงาม หมู่ที่ ๔	เพื่อให้ประชาชนได้รับ ความสะดวก ปลอดภัย ในชีวิตทรัพย์สิน	ระยะทาง ๔๐๐.๐๐ เมตร กว้าง ๕.๐๐ เมตร หนา ๐.๑๕ เมตร ไหล่ทางลงลูกรัง ๐.๕๐ เมตร	-	-	-	-	๑,๓๐๐,๐๐๐	ร้อยละ ๘๐ ของประชาชน ที่ได้รับความปลอดภัย ในชีวิตทรัพย์สิน	ประชาชนได้รับความ ปลอดภัยในชีวิต และทรัพย์สินมากขึ้น	กองช่าง
๒๑	โครงการก่อสร้างถนนคอนกรีตเสริมเหล็ก สายน้ำตกลายสอง ซอย ๔ (บ้านยายแขก) หมู่ที่ ๔	เพื่อเป็นเส้นทางที่ได้มาตรฐาน สะดวก ปลอดภัย ประชาชน สัญจรไปมาได้สะดวกรวดเร็ว	ระยะทาง ๓๐๐.๐๐ เมตร กว้าง ๕.๐๐ เมตร หนา ๐.๑๕ เมตร ไหล่ทางลงลูกรัง ๐.๕๐ เมตร	-	-	-	๙๐๐,๐๐๐	-	ถนนที่ได้มาตรฐาน	ประชาชนมีเส้นทาง คมนาคม สะดวก รวดเร็ว ปลอดภัย	กองช่าง



## ๒. บัญชีโครงการพัฒนาท้องถิ่น

แบบ ผ.๑๒/๑

## รายละเอียดโครงการพัฒนา

ที่นำมาจาก "แผนพัฒนาหมู่บ้าน"

แผนพัฒนาท้องถิ่น (พ.ศ. ๒๕๖๖ - ๒๕๗๐) ฉบับทบทวน ครั้งที่ ๑/๒๕๖๖

องค์การบริหารส่วนตำบลห้วยยาง อำเภอทับสะแก จังหวัดประจวบคีรีขันธ์

- ก. ยุทธศาสตร์ชาติ ๒๐ ปี ยุทธศาสตร์ที่ ๒ การสร้างความสามารถในการแข่งขัน
- ข. แผนพัฒนาเศรษฐกิจและสังคมแห่งชาติ ฉบับที่ ๑๓ หมายเหตุที่ ๕ ไทยเป็นประตูการค้าการลงทุนและยุทธศาสตร์ทางโลจิสติกส์ที่สำคัญของภูมิภาค
- ค. Sustainable Development Goals : SDGs เป้าหมายที่ ๙ สร้างโครงสร้างพื้นฐานที่มีความยืดหยุ่นต่อการเปลี่ยนแปลง ส่งเสริมการพัฒนาอุตสาหกรรมที่ครอบคลุมและยั่งยืน และส่งเสริมนวัตกรรม

- ก. ยุทธศาสตร์จังหวัดที่ ๑ เสริมสร้างความโดดเด่นด้านการท่องเที่ยวบนพื้นฐานเอกลักษณ์ของจังหวัด ข. ยุทธศาสตร์การพัฒนาของ อปท. ในเขตจังหวัดที่ ๖ พัฒนาเส้นทางคมนาคม แหล่งน้ำ และสาธารณูปโภค
- ๑ ยุทธศาสตร์การพัฒนาองค์การบริหารส่วนตำบลห้วยยาง ยุทธศาสตร์ที่ ๖ พัฒนาเส้นทางคมนาคม แหล่งน้ำ และสาธารณูปโภค

กลยุทธ์ที่ ๖.๓ พัฒนาปรับปรุงระบบสาธารณูปโภค สาธารณูปการ ขยายเขตไฟฟ้า ประปา แผนงาน : ๖.๙ แผนงานอุตสาหกรรมและการโยธา

ที่	โครงการ	วัตถุประสงค์	เป้าหมาย (ผลผลิตของโครงการ)	งบประมาณและที่มา					ตัวชี้วัด (KPI)	ผลที่คาดว่าจะ จะได้รับ	หน่วยงาน รับผิดชอบหลัก
				ปี ๒๕๖๖	ปี ๒๕๖๗	ปี ๒๕๖๘	ปี ๒๕๖๙	ปี ๒๕๗๐			
๒๕	โครงการซ่อมแซมถนนลูกรังสายเพชรเกษม - ปู่ปาย ซอย ๑ หมู่ที่ ๕	เพื่อให้ประชาชนได้รับความสะดวก ปลอดภัยในชีวิตทรัพย์สิน	ระยะทาง ๒๐๐.๐๐ เมตร กว้าง ๕.๐๐ เมตร หนา ๐.๒๐ เมตร ไหล่ทางลงลูกรัง ๐.๕๐ เมตร	-	๗๕,๐๐๐	-	-	-	ร้อยละ ๘๐ ของประชาชนที่ได้รับความปลอดภัยในชีวิตทรัพย์สิน	ประชาชนได้รับความปลอดภัยในชีวิตและทรัพย์สินมากขึ้น	กองช่าง
๒๖	โครงการซ่อมแซมถนนลูกรังสายประชาพูลโชค ซอย ๑๑ หมู่ที่ ๕	เพื่อให้ประชาชนได้รับความสะดวก ปลอดภัยในชีวิตทรัพย์สิน	ระยะทาง ๖๘๐.๐๐ เมตร กว้าง ๕.๐๐ เมตร หนา ๐.๒๐ เมตร	-	-	-	๒๕๕,๐๐๐	-	ร้อยละ ๘๐ ของประชาชนที่ได้รับความปลอดภัยในชีวิตทรัพย์สิน	ประชาชนได้รับความปลอดภัยในชีวิตและทรัพย์สินมากขึ้น	กองช่าง
๒๗	โครงการก่อสร้างถนนคอนกรีตเสริมเหล็กสายเพชรเกษม - ปู่ปาย ซอย ๑๑ หมู่ที่ ๕	เพื่อให้ประชาชนได้รับความสะดวก ปลอดภัยในชีวิตทรัพย์สิน	ระยะทาง ๖๘๐.๐๐ เมตร กว้าง ๕.๐๐ เมตร หนา ๐.๑๕ เมตร ไหล่ทางลงลูกรัง ๐.๕๐ เมตร	-	-	-	-	๒,๒๑๐,๐๐๐	ร้อยละ ๘๐ ของประชาชนที่ได้รับความปลอดภัยในชีวิตทรัพย์สิน	ประชาชนได้รับความปลอดภัยในชีวิตและทรัพย์สินมากขึ้น	กองช่าง

## ๒. บัญชีโครงการพัฒนาท้องถิ่น

แบบ ผ.๑๒/๑

## รายละเอียดโครงการพัฒนา

ที่นำมาจาก "แผนพัฒนาหมู่บ้าน"

แผนพัฒนาท้องถิ่น (พ.ศ. ๒๕๖๖ - ๒๕๗๐) ฉบับทบทวน ครั้งที่ ๑/๒๕๖๖

องค์การบริหารส่วนตำบลห้วยยาง อำเภอทับสะแก จังหวัดประจวบคีรีขันธ์

- ก. ยุทธศาสตร์ชาติ ๒๐ ปี ยุทธศาสตร์ที่ ๒ การสร้างความสามารถในการแข่งขัน
- ข. แผนพัฒนาเศรษฐกิจและสังคมแห่งชาติ ฉบับที่ ๑๓ หมายเหตุที่ ๕ ไทยเป็นประตูการค้าการลงทุนและยุทธศาสตร์ทางโลจิสติกส์ที่สำคัญของภูมิภาค
- ค. Sustainable Development Goals : SDGs เป้าหมายที่ ๙ สร้างโครงสร้างพื้นฐานที่มีความยืดหยุ่นต่อการเปลี่ยนแปลง ส่งเสริมการพัฒนาอุตสาหกรรมที่ครอบคลุมและยั่งยืน และส่งเสริมนวัตกรรม

ก. ยุทธศาสตร์จังหวัดที่ ๑ เสริมสร้างความโดดเด่นด้านการท่องเที่ยวบนพื้นฐานเอกลักษณ์ของจังหวัด ข. ยุทธศาสตร์การพัฒนาของ อปท. ในเขตจังหวัดที่ ๖ พัฒนาเส้นทางคมนาคม แหล่งน้ำ และสาธารณูปโภค

๑ ยุทธศาสตร์การพัฒนาองค์การบริหารส่วนตำบลห้วยยาง ยุทธศาสตร์ที่ ๖ พัฒนาเส้นทางคมนาคม แหล่งน้ำ และสาธารณูปโภค

กลยุทธ์ที่ ๖.๓ พัฒนาปรับปรุงระบบสาธารณูปโภค สาธารณูปการ ขยายเขตไฟฟ้า ประปา แผนงาน : ๖.๙ แผนงานอุตสาหกรรมและการโยธา

ที่	โครงการ	วัตถุประสงค์	เป้าหมาย (ผลผลิตของโครงการ)	งบประมาณและที่มา					ตัวชี้วัด (KPI)	ผลที่คาดว่าจะได้รับ	หน่วยงาน รับผิดชอบหลัก
				ปี ๒๕๖๖	ปี ๒๕๖๗	ปี ๒๕๖๘	ปี ๒๕๖๙	ปี ๒๕๗๐			
๒๘	โครงการซ่อมแซมถนนลูกรังสายหนองปอ ซอย ๓ หมู่ที่ ๖	เพื่อให้ประชาชนได้รับความสะดวก ปลอดภัยในชีวิตทรัพย์สิน	ระยะทาง ๑,๐๕๐.๐๐ เมตร กว้าง ๔.๐๐ เมตร หนา ๐.๒๐ เมตร	-	-	๓๒๐,๐๐๐	-	-	ร้อยละ ๘๐ ของประชาชนที่ได้รับความปลอดภัยในชีวิตทรัพย์สิน	ประชาชนได้รับความปลอดภัยในชีวิตและทรัพย์สินมากขึ้น	กองช่าง
๒๙	โครงการก่อสร้างถนนคอนกรีตเสริมเหล็กสายคอกม้า ซอย ๕ หมู่ที่ ๖	เพื่อให้ประชาชนได้รับความสะดวก ปลอดภัยในชีวิตทรัพย์สิน	ระยะทาง ๔๐๐.๐๐ เมตร กว้าง ๔.๐๐ เมตร หนา ๐.๑๕ เมตร ไหล่ทางลูกรัง ๐.๕๐ เมตร	-	-	-	๑,๓๐๐,๐๐๐	-	ร้อยละ ๘๐ ของประชาชนที่ได้รับความปลอดภัยในชีวิตทรัพย์สิน	ประชาชนได้รับความปลอดภัยในชีวิตและทรัพย์สินมากขึ้น	กองช่าง

## ๒. บัญชีโครงการพัฒนาท้องถิ่น

แบบ ผ.๑๒/๑

รายละเอียดโครงการพัฒนา  
ที่นำมาจาก "แผนพัฒนาหมู่บ้าน"แผนพัฒนาท้องถิ่น (พ.ศ. ๒๕๖๖ - ๒๕๗๐) ฉบับทบทวน ครั้งที่ ๑/๒๕๖๖  
องค์การบริหารส่วนตำบลห้วยยาง อำเภอทับสะแก จังหวัดประจวบคีรีขันธ์

- ก. ยุทธศาสตร์ชาติ ๒๐ ปี ยุทธศาสตร์ที่ ๒ การสร้างความสามารถในการแข่งขัน
- ข. แผนพัฒนาเศรษฐกิจและสังคมแห่งชาติ ฉบับที่ ๑๓ หมายเหตุที่ ๕ ไทยเป็นประตูการค้าการลงทุนและยุทธศาสตร์ทางโลจิสติกส์ที่สำคัญของภูมิภาค
- ค. Sustainable Development Goals : SDGs เป้าหมายที่ ๙ สร้างโครงสร้างพื้นฐานที่มีความยืดหยุ่นต่อการเปลี่ยนแปลง ส่งเสริมการพัฒนาอุตสาหกรรมที่ครอบคลุมและยั่งยืน และส่งเสริมนวัตกรรม

ก. ยุทธศาสตร์จังหวัดที่ ๑ เสริมสร้างความโดดเด่นด้านการท่องเที่ยวบนพื้นฐานเอกลักษณ์ของจังหวัด ข. ยุทธศาสตร์การพัฒนาของ อปท. ในเขตจังหวัดที่ ๖ พัฒนาเส้นทางคมนาคม แหล่งน้ำ และสาธารณูปโภค

๑ ยุทธศาสตร์การพัฒนาองค์การบริหารส่วนตำบลห้วยยาง ยุทธศาสตร์ที่ ๖ พัฒนาเส้นทางคมนาคม แหล่งน้ำ และสาธารณูปโภค

กลยุทธ์ที่ ๖.๓ พัฒนาปรับปรุงระบบสาธารณูปโภค สาธารณูปการ ขยายเขตไฟฟ้า ประปา แผนงาน : ๖.๙ แผนงานอุตสาหกรรมและการโยธา

ที่	โครงการ	วัตถุประสงค์	เป้าหมาย (ผลผลิตของโครงการ)	งบประมาณและที่มา					ตัวชี้วัด (KPI)	ผลที่คาดว่าจะได้รับ	หน่วยงาน รับผิดชอบหลัก
				ปี ๒๕๖๖	ปี ๒๕๖๗	ปี ๒๕๖๘	ปี ๒๕๖๙	ปี ๒๕๗๐			
๓๐	โครงการซ่อมแซมถนนลูกรังสายแสงอาทิตย์ ซอย ๒ หมู่ที่ ๗	เพื่อให้ประชาชนได้รับความสะดวก ปลอดภัยในชีวิตทรัพย์สิน	ระยะทาง ๑๖๐.๐๐ เมตร กว้าง ๕.๐๐ เมตร หนา ๐.๒๐ เมตร	-	-	๖๐,๐๐๐	-	-	ร้อยละ ๘๐ ของประชาชนที่ได้รับความปลอดภัยในชีวิตทรัพย์สิน	ประชาชนได้รับความปลอดภัยในชีวิตและทรัพย์สินมากขึ้น	กองช่าง
๓๑	โครงการก่อสร้างถนนคอนกรีตเสริมเหล็กสายประชาพูลโชค ซอย ๒ หมู่ที่ ๗	เพื่อให้ประชาชนได้รับความสะดวก ปลอดภัยในชีวิตทรัพย์สิน	ระยะทาง ๓๖๐.๐๐ เมตร กว้าง ๕.๐๐ เมตร หนา ๐.๑๕ เมตร ไหล่ทางลงลูกรัง ๐.๕๐ เมตร	-	-	-	๑,๑๗๐,๐๐๐	-	ร้อยละ ๘๐ ของประชาชนที่ได้รับความปลอดภัยในชีวิตทรัพย์สิน	ประชาชนได้รับความปลอดภัยในชีวิตและทรัพย์สินมากขึ้น	กองช่าง
๓๒	โครงการปรับปรุงศาลาเอนกประสงค์ หมู่ที่ ๗	เพื่อให้ชาวบ้านมีสถานที่ใช้ประโยชน์ร่วมกัน	๑ หลัง	-	-	-	๕๐๐,๐๐๐	-	ความพึงพอใจของประชาชนที่ได้ใช้ศาลาเอนกประสงค์	ชาวบ้านมีพื้นที่ใช้ประโยชน์ร่วมกันเพิ่มมากขึ้น	กองช่าง
๓๓	โครงการขยายท่อเมนประปาบ้านคอกม้า หมู่ที่ ๘	เพื่อให้ประชาชนมีน้ำใช้สำหรับอุปโภค บริโภค	ระยะทางยาว ๒,๓๘๐ เมตร ท่อ PE Ø ๓ นิ้ว	-	๗๐๐,๐๐๐	-	-	-	จำนวนประชาชนที่มีน้ำประปาใช้	ประชาชนมีน้ำประปาใช้ในการอุปโภคบริโภค	กองช่าง

## ๒. บัญชีโครงการพัฒนาท้องถิ่น

แบบ ผ.๑๒/๑

## รายละเอียดโครงการพัฒนา

ที่นำมาจาก "แผนพัฒนาหมู่บ้าน"

แผนพัฒนาท้องถิ่น (พ.ศ. ๒๕๖๖ - ๒๕๗๐) ฉบับทบทวน ครั้งที่ ๑/๒๕๖๖

องค์การบริหารส่วนตำบลห้วยยาง อำเภอทับสะแก จังหวัดประจวบคีรีขันธ์

- ก. ยุทธศาสตร์ชาติ ๒๐ ปี ยุทธศาสตร์ที่ ๒ การสร้างความสามารถในการแข่งขัน
- ข. แผนพัฒนาเศรษฐกิจและสังคมแห่งชาติ ฉบับที่ ๑๓ หมายเหตุที่ ๕ ไทยเป็นประตูการค้าการลงทุนและยุทธศาสตร์ทางโลจิสติกส์ที่สำคัญของภูมิภาค
- ค. Sustainable Development Goals : SDGs เป้าหมายที่ ๙ สร้างโครงสร้างพื้นฐานที่มีความยืดหยุ่นต่อการเปลี่ยนแปลง ส่งเสริมการพัฒนาอุตสาหกรรมที่ครอบคลุมและยั่งยืน และส่งเสริมนวัตกรรม

ก. ยุทธศาสตร์จังหวัดที่ ๑ เสริมสร้างความโดดเด่นด้านการท่องเที่ยวบนพื้นฐานเอกลักษณ์ของจังหวัด ข. ยุทธศาสตร์การพัฒนาของ อปท. ในเขตจังหวัดที่ ๖ พัฒนาเส้นทางคมนาคม แหล่งน้ำ และสาธารณูปโภค

๑ ยุทธศาสตร์การพัฒนาองค์การบริหารส่วนตำบลห้วยยาง ยุทธศาสตร์ที่ ๖ พัฒนาเส้นทางคมนาคม แหล่งน้ำ และสาธารณูปโภค

กลยุทธ์ที่ ๖.๓ พัฒนาปรับปรุงระบบสาธารณูปโภค สาธารณูปการ ขยายเขตไฟฟ้า ประปา แผนงาน : ๖.๙ แผนงานอุตสาหกรรมและการโยธา

ที่	โครงการ	วัตถุประสงค์	เป้าหมาย (ผลผลิตของโครงการ)	งบประมาณและที่มา					ตัวชี้วัด (KPI)	ผลที่คาดว่าจะได้รับ	หน่วยงาน รับผิดชอบหลัก
				ปี ๒๕๖๖	ปี ๒๕๖๗	ปี ๒๕๖๘	ปี ๒๕๖๙	ปี ๒๕๗๐			
๓๔	โครงการปรับปรุงถนนแอสฟัลต์ติก-คอนกรีต สายหนองพลับ ซอย ๑ (ทางข้าง) หมู่ที่ ๙	เพื่อให้ประชาชนได้รับความสะอาด ปลอดภัยในชีวิตทรัพย์สิน	ระยะทาง ๘๒๐.๐๐ เมตร กว้าง ๕.๐๐ เมตร หนา ๐.๐๕ เมตร	-	-	๒,๒๕๕,๐๐๐	-	-	ร้อยละ ๘๐ ของประชาชนที่ได้รับความปลอดภัยในชีวิตทรัพย์สิน	ประชาชนได้รับความปลอดภัยในชีวิตและทรัพย์สินมากขึ้น	กองช่าง
๓๕	โครงการก่อสร้างระบบประปาหมู่บ้าน บ้านหนองพลับ หมู่ที่ ๙	เพื่อให้ประชาชนมีน้ำใช้สำหรับอุปโภค บริโภค	๑ แห่ง	-	-	-	-	๕,๑๐๐,๐๐๐	จำนวนประชาชนที่มีน้ำประปาใช้	ประชาชนมีน้ำประปาใช้ในการอุปโภคบริโภค	กองช่าง
๓๖	โครงการเสริมผิวจราจรแอสฟัลต์ติกคอนกรีต สายน้ำตกบัวสวรรค์ บ้านหัวเขา หมู่ที่ ๑๐	เพื่อให้ประชาชนได้รับความสะอาด ปลอดภัยในชีวิตทรัพย์สิน	ระยะทาง ๑,๐๓๐.๐๐ เมตร กว้าง ๖.๐๐ เมตร หนา ๐.๐๔ เมตร ผิวจราจรไม่น้อยกว่า ๖,๑๘๐ ตร.ม.	-	๒,๐๑๒,๐๐๐	-	-	-	ร้อยละ ๘๐ ของประชาชนที่ได้รับความปลอดภัยในชีวิตทรัพย์สิน	ประชาชนได้รับความปลอดภัยในชีวิตและทรัพย์สินมากขึ้น	กองช่าง
๓๗	โครงการก่อสร้างถนนคอนกรีตเสริมเหล็ก สายน้ำตกบัวสวรรค์ ซอย ๑ (หมู่เพชร) หมู่ที่ ๑๐	เพื่อให้ประชาชนได้รับความสะอาด ปลอดภัยในชีวิตทรัพย์สิน	ระยะทาง ๑,๒๕๐.๐๐ เมตร กว้าง ๕.๐๐ เมตร หนา ๐.๑๕ เมตร ไหล่ทางลงลูกรัง ๐.๕๐ เมตร	-	-	-	-	๔,๑๐๐,๐๐๐	ร้อยละ ๘๐ ของประชาชนที่ได้รับความปลอดภัยในชีวิตทรัพย์สิน	ประชาชนได้รับความปลอดภัยในชีวิตและทรัพย์สินมากขึ้น	กองช่าง

## ๒. บัญชีโครงการพัฒนาท้องถิ่น

แบบ ผ.๐๒/๑

รายละเอียดโครงการพัฒนา  
ที่นำมาจาก "แผนพัฒนาหมู่บ้าน"  
แผนพัฒนาท้องถิ่น (พ.ศ. ๒๕๖๖ - ๒๕๗๐) ฉบับทบทวน ครั้งที่ ๑/๒๕๖๖  
องค์การบริหารส่วนตำบลห้วยยาง อำเภอทับสะแก จังหวัดประจวบคีรีขันธ์

ก. ยุทธศาสตร์ชาติ ๒๐ ปี	ยุทธศาสตร์ที่ ๒	การสร้างความสามารถในการแข่งขัน
ข. แผนพัฒนาเศรษฐกิจและสังคมแห่งชาติ ฉบับที่ ๑๓	หมวดหมายที่ ๕	ไทยเป็นประตูการค้าการลงทุนและยุทธศาสตร์ทางโลจิสติกส์ที่สำคัญของภูมิภาค
ค. Sustainable Development Goals : SDGs	เป้าหมายที่ ๙	สร้างโครงสร้างพื้นฐานที่มีความยืดหยุ่นต่อการเปลี่ยนแปลง ส่งเสริมการพัฒนาอุตสาหกรรมที่ครอบคลุมและยั่งยืน และส่งเสริมนวัตกรรม

ก. ยุทธศาสตร์จังหวัดที่ ๑ เสริมสร้างความโดดเด่นด้านการท่องเที่ยวบนพื้นฐานเอกลักษณ์ของจังหวัด ข. ยุทธศาสตร์การพัฒนาของ อปท.ในเขตจังหวัดที่ ๖ พัฒนาเส้นทางคมนาคม แหล่งน้ำ และสาธารณสุขปโภค  
๑ ยุทธศาสตร์การพัฒนาองค์การบริหารส่วนตำบลห้วยยาง ยุทธศาสตร์ที่ ๖ พัฒนาเส้นทางคมนาคม แหล่งน้ำ และสาธารณสุขปโภค

กลยุทธ์ที่ ๖.๓ พัฒนาปรับปรุงระบบสาธารณสุขปโภค สาธารณูปการ ขยายเขตไฟฟ้า ประปา แผนงาน : ๖.๙ แผนงานอุตสาหกรรมและการโยธา

ที่	โครงการ	วัตถุประสงค์	เป้าหมาย (ผลผลิตของโครงการ)	งบประมาณและที่มา					ตัวชี้วัด (KPI)	ผลที่คาดว่าจะได้รับ	หน่วยงาน รับผิดชอบหลัก
				ปี ๒๕๖๖	ปี ๒๕๖๗	ปี ๒๕๖๘	ปี ๒๕๖๙	ปี ๒๕๗๐			
๓๘	โครงการก่อสร้างถนนคอนกรีตเสริมเหล็ก สายน้ำตกบัวสวรรค์ ซอย ๓ (สมัยศ) หมู่ที่ ๑๐	เพื่อให้ประชาชนได้รับ ความสะดวก ปลอดภัย ในชีวิตทรัพย์สิน	ระยะทาง ๓๐๐.๐๐ เมตร กว้าง ๔.๐๐ เมตร หนา ๐.๑๕ เมตร ไหล่ทางลงลูกรัง ๐.๕๐ เมตร	-	-	-	๓๘๐,๐๐๐	-	ร้อยละ ๘๐ ของประชาชน ที่ได้รับความปลอดภัย ในชีวิตทรัพย์สิน	ประชาชนได้รับความ ปลอดภัยในชีวิต และทรัพย์สินมากขึ้น	กองช่าง
๓๙	โครงการก่อสร้างถนนคอนกรีตเสริมเหล็ก สายน้ำตกบัวสวรรค์ ซอย ๕ (ศูนย์พัฒนาเด็กเล็ก) หมู่ที่ ๑๐	เพื่อให้ประชาชนได้รับ ความสะดวก ปลอดภัย ในชีวิตทรัพย์สิน	ระยะทาง ๔๐๐.๐๐ เมตร กว้าง ๕.๐๐ เมตร หนา ๐.๑๕ เมตร ไหล่ทางลงลูกรัง ๐.๕๐ เมตร	-	-	-	๑,๓๐๐,๐๐๐	-	ร้อยละ ๘๐ ของประชาชน ที่ได้รับความปลอดภัย ในชีวิตทรัพย์สิน	ประชาชนได้รับความ ปลอดภัยในชีวิต และทรัพย์สินมากขึ้น	กองช่าง
๔๐	โครงการก่อสร้างถนนคอนกรีตเสริมเหล็ก สายน้ำตกบัวสวรรค์ ซอย ๖ หมู่ที่ ๑๐	เพื่อให้ประชาชนได้รับ ความสะดวก ปลอดภัย ในชีวิตทรัพย์สิน	ระยะทาง ๓๒๐.๐๐ เมตร กว้าง ๕.๐๐ เมตร หนา ๐.๑๕ เมตร ไหล่ทางลงลูกรัง ๐.๕๐ เมตร	-	-	-	๒,๓๔๐,๐๐๐	-	ร้อยละ ๘๐ ของประชาชน ที่ได้รับความปลอดภัย ในชีวิตทรัพย์สิน	ประชาชนได้รับความ ปลอดภัยในชีวิต และทรัพย์สินมากขึ้น	กองช่าง

## ๒. บัญชีโครงการพัฒนาท้องถิ่น

แบบ ผ.๑๒/๑

รายละเอียดโครงการพัฒนา  
ที่นำมาจาก "แผนพัฒนาหมู่บ้าน"แผนพัฒนาท้องถิ่น (พ.ศ. ๒๕๖๖ - ๒๕๗๐) ฉบับทบทวน ครั้งที่ ๑/๒๕๖๖  
องค์การบริหารส่วนตำบลห้วยยาง อำเภอทับสะแก จังหวัดประจวบคีรีขันธ์

- ก. ยุทธศาสตร์ชาติ ๒๐ ปี ยุทธศาสตร์ที่ ๒ การสร้างความสามารถในการแข่งขัน
- ข. แผนพัฒนาเศรษฐกิจและสังคมแห่งชาติ ฉบับที่ ๑๓ หมายเหตุที่ ๕ ไทยเป็นประตูการค้าการลงทุนและยุทธศาสตร์ทางโลจิสติกส์ที่สำคัญของภูมิภาค
- ค. Sustainable Development Goals : SDGs เป้าหมายที่ ๙ สร้างโครงสร้างพื้นฐานที่มีความยืดหยุ่นต่อการเปลี่ยนแปลง ส่งเสริมการพัฒนาอุตสาหกรรมที่ครอบคลุมและยั่งยืน และส่งเสริมนวัตกรรม

- ก. ยุทธศาสตร์จังหวัดที่ ๑ เสริมสร้างความโดดเด่นด้านการท่องเที่ยวบนพื้นฐานเอกลักษณ์ของจังหวัด ข. ยุทธศาสตร์การพัฒนาของ อปท. ในเขตจังหวัดที่ ๖ พัฒนาเส้นทางคมนาคม แหล่งน้ำ และสาธารณสุขปึก
- ๑ ยุทธศาสตร์การพัฒนาองค์การบริหารส่วนตำบลห้วยยาง ยุทธศาสตร์ที่ ๖ พัฒนาเส้นทางคมนาคม แหล่งน้ำ และสาธารณสุขปึก

กลยุทธ์ที่ ๖.๓ พัฒนาปรับปรุงระบบสาธารณสุขปึก สาธารณูปการ ขยายเขตไฟฟ้า ประปา แผนงาน : ๖.๙ แผนงานอุตสาหกรรมและการโยธา

ที่	โครงการ	วัตถุประสงค์	เป้าหมาย (ผลผลิตของโครงการ)	งบประมาณและที่มา					ตัวชี้วัด (KPI)	ผลที่คาดว่าจะได้รับ	หน่วยงาน รับผิดชอบหลัก
				ปี ๒๕๖๖	ปี ๒๕๖๗	ปี ๒๕๖๘	ปี ๒๕๖๙	ปี ๒๕๗๐			
๔๑	โครงการก่อสร้างถนนคอนกรีตเสริมเหล็ก สายน้ำตกบัวสวรรค์ ซอย ๗ หมู่ที่ ๑๐	เพื่อให้ประชาชนได้รับ ความสะดวก ปลอดภัย ในชีวิตทรัพย์สิน	ระยะทาง ๒๐๐.๐๐ เมตร กว้าง ๔.๐๐ เมตร หนา ๐.๑๕ เมตร ไหล่ทางลงลูกรัง ๐.๕๐ เมตร	-	-	-	๕๒๐,๐๐๐	-	ร้อยละ ๘๐ ของประชาชน ที่ได้รับความปลอดภัย ในชีวิตทรัพย์สิน	ประชาชนได้รับความ ปลอดภัยในชีวิต และทรัพย์สินมากขึ้น	กองช่าง
๔๒	โครงการก่อสร้างถนนคอนกรีตเสริมเหล็ก สายน้ำตกบัวสวรรค์ ซอย ๘ (บ้านนายเข็ด) หมู่ที่ ๑๐	เพื่อให้ประชาชนได้รับ ความสะดวก ปลอดภัย ในชีวิตทรัพย์สิน	ระยะทาง ๔๕๐.๐๐ เมตร กว้าง ๔.๐๐ เมตร หนา ๐.๑๕ เมตร ไหล่ทางลงลูกรัง ๐.๕๐ เมตร	-	-	-	-	๑,๑๗๐,๐๐๐	ร้อยละ ๘๐ ของประชาชน ที่ได้รับความปลอดภัย ในชีวิตทรัพย์สิน	ประชาชนได้รับความ ปลอดภัยในชีวิต และทรัพย์สินมากขึ้น	กองช่าง

## ๒. บัญชีโครงการพัฒนาท้องถิ่น

แบบ ผ.๐๒/๑

## รายละเอียดโครงการพัฒนา

ที่นำมาจาก "แผนพัฒนาหมู่บ้าน"

แผนพัฒนาท้องถิ่น (พ.ศ. ๒๕๖๖ - ๒๕๗๐) ฉบับทบทวน ครั้งที่ ๑/๒๕๖๖

องค์การบริหารส่วนตำบลห้วยยาง อำเภอทับสะแก จังหวัดประจวบคีรีขันธ์

ก. ยุทธศาสตร์ชาติ ๒๐ ปี	ยุทธศาสตร์ที่ ๒	การสร้างความสามารถในการแข่งขัน
ข. แผนพัฒนาเศรษฐกิจและสังคมแห่งชาติ ฉบับที่ ๑๓	หมวดหมู่ที่ ๕	ไทยเป็นประตูการค้าการลงทุนและยุทธศาสตร์ทางโลจิสติกส์ที่สำคัญของภูมิภาค
ค. Sustainable Development Goals : SDGs	เป้าหมายที่ ๙	สร้างโครงสร้างพื้นฐานที่มีความยืดหยุ่นต่อการเปลี่ยนแปลง ส่งเสริมการพัฒนาอุตสาหกรรมที่ครอบคลุมและยั่งยืน และส่งเสริมนวัตกรรม

ก. ยุทธศาสตร์จังหวัดที่ ๑ เสริมสร้างความโดดเด่นด้านการท่องเที่ยวบนพื้นฐานเอกลักษณ์ของจังหวัด ข. ยุทธศาสตร์การพัฒนาของ อปท. ในเขตจังหวัดที่ ๖ พัฒนาเส้นทางคมนาคม แหล่งน้ำ และสาธารณูปโภค

☞ ยุทธศาสตร์การพัฒนาองค์การบริหารส่วนตำบลห้วยยาง ยุทธศาสตร์ที่ ๖ พัฒนาเส้นทางคมนาคม แหล่งน้ำ และสาธารณูปโภค

กลยุทธ์ที่ ๖.๓ พัฒนาปรับปรุงระบบสาธารณูปโภค สาธารณูปการ ขยายเขตไฟฟ้า ประปา แผนงาน : ๖.๙ แผนงานอุตสาหกรรมและการโยธา

ที่	โครงการ	วัตถุประสงค์	เป้าหมาย (ผลผลิตของโครงการ)	งบประมาณและที่มา					ตัวชี้วัด (KPI)	ผลที่คาดว่าจะได้รับ	หน่วยงาน รับผิดชอบหลัก
				ปี ๒๕๖๖	ปี ๒๕๖๗	ปี ๒๕๖๘	ปี ๒๕๖๙	ปี ๒๕๗๐			
๔๓	โครงการก่อสร้างถนนคอนกรีตเสริมเหล็ก ซอยสุขสันต์ น้ำตกห้วยยาง ซอย ๑๙ หมู่ที่ ๑๑	เพื่อให้ประชาชนได้รับ ความสะดวก ปลอดภัย ในชีวิตทรัพย์สิน	ระยะทาง ๘๖๐.๐๐ เมตร กว้าง ๔.๐๐ เมตร หนา ๐.๑๕ เมตร ไหล่ทางลงลูกรัง ๐.๕๐ เมตร	-	-	๒,๓๔๐,๐๐๐	-	-	ร้อยละ ๘๐ ของประชาชน ที่ได้รับความปลอดภัย ในชีวิตทรัพย์สิน	ประชาชนได้รับความ ปลอดภัยในชีวิต และทรัพย์สินมากขึ้น	กองช่าง
๔๔	โครงการซ่อมแซมถนนลูกรัง สายบ้านคลองหินจวง ซอย ๓ หมู่ที่ ๑๒	เพื่อให้ประชาชนได้รับ ความสะดวก ปลอดภัย ในชีวิตทรัพย์สิน	ระยะทาง ๖๖๐.๐๐ เมตร กว้าง ๕.๐๐ เมตร หนา ๐.๒๐ เมตร	-	-	-	๒๕๐,๐๐๐	-	ร้อยละ ๘๐ ของประชาชน ที่ได้รับความปลอดภัย ในชีวิตทรัพย์สิน	ประชาชนได้รับความ ปลอดภัยในชีวิต และทรัพย์สินมากขึ้น	กองช่าง





## ๒. บัญชีโครงการพัฒนาท้องถิ่น

แบบ ผ.๐๒/๑

## รายละเอียดโครงการพัฒนา

ที่นำมาจาก "แผนพัฒนาหมู่บ้าน"

แผนพัฒนาท้องถิ่น (พ.ศ. ๒๕๖๖ - ๒๕๗๐) ฉบับทบทวน ครั้งที่ ๑/๒๕๖๖

องค์การบริหารส่วนตำบลห้วยยาง อำเภอทับสะแก จังหวัดประจวบคีรีขันธ์

- ก. ยุทธศาสตร์ชาติ ๒๐ ปี ยุทธศาสตร์ที่ ๒ การสร้างความสามารถในการแข่งขัน
- ข. แผนพัฒนาเศรษฐกิจและสังคมแห่งชาติ ฉบับที่ ๑๓ หมายเหตุที่ ๕ ไทยเป็นประตูการค้าการลงทุนและยุทธศาสตร์ทางโลจิสติกส์ที่สำคัญของภูมิภาค
- ค. Sustainable Development Goals : SDGs เป้าหมายที่ ๙ สร้างโครงสร้างพื้นฐานที่มีความยืดหยุ่นต่อการเปลี่ยนแปลง ส่งเสริมการพัฒนาอุตสาหกรรมที่ครอบคลุมและยั่งยืน และส่งเสริมนวัตกรรม

ก. ยุทธศาสตร์จังหวัดที่ ๑ เสริมสร้างความโดดเด่นด้านการท่องเที่ยวบนพื้นฐานเอกลักษณ์ของจังหวัด ข. ยุทธศาสตร์การพัฒนาของ อปท. ในเขตจังหวัดที่ ๖ พัฒนาเส้นทางคมนาคม แหล่งน้ำ และสาธารณูปโภค

☉ ยุทธศาสตร์การพัฒนาองค์การบริหารส่วนตำบลห้วยยาง ยุทธศาสตร์ที่ ๖ พัฒนาเส้นทางคมนาคม แหล่งน้ำ และสาธารณูปโภค

กลยุทธ์ที่ ๖.๓ พัฒนาปรับปรุงระบบสาธารณูปโภค สาธารณูปการ ขยายเขตไฟฟ้า ประปา แผนงาน : ๖.๙ แผนงานอุตสาหกรรมและการโยธา

ที่	โครงการ	วัตถุประสงค์	เป้าหมาย (ผลผลิตของโครงการ)	งบประมาณและที่มา					ตัวชี้วัด (KPI)	ผลที่คาดว่าจะได้รับ	หน่วยงาน รับผิดชอบหลัก
				ปี ๒๕๖๖	ปี ๒๕๖๗	ปี ๒๕๖๘	ปี ๒๕๖๙	ปี ๒๕๗๐			
๕๒	โครงการก่อสร้างถนนคอนกรีตเสริมเหล็ก สายบ้านจั่นเสือ ซอย ๕ (บ้านสุรินทร์) หมู่ที่ ๑๓	เพื่อให้ประชาชนได้รับ ความสะดวก ปลอดภัย ในชีวิตทรัพย์สิน	ระยะทาง ๔๐๐.๐๐ เมตร กว้าง ๔.๐๐ เมตร หนา ๐.๑๕ เมตร ไหล่ทางลงลูกรัง ๐.๕๐ เมตร	-	-	-	๑,๐๔๐,๐๐๐	-	ร้อยละ ๘๐ ของประชาชน ที่ได้รับความปลอดภัย ในชีวิตทรัพย์สิน	ประชาชนได้รับความ ปลอดภัยในชีวิต และทรัพย์สินมากขึ้น	กองช่าง
รวม	๕๒	โครงการ	-	๒,๑๕๑,๐๐๐	๔,๐๔๑,๑๐๐	๑๑,๑๕๒,๗๕๐	๑๑,๒๐๕,๐๐๐	๒๕,๑๐๓,๕๐๐	-	-	-

## ๒. บัญชีโครงการพัฒนาท้องถิ่น

แบบ ผ.๐๒

## รายละเอียดโครงการพัฒนา

สำหรับ องค์กรปกครองส่วนท้องถิ่นดำเนินการ เพื่อนำไปจัดทำงบประมาณรายจ่าย

แผนพัฒนาท้องถิ่น (พ.ศ. ๒๕๖๖ - ๒๕๗๐) ฉบับทบทวน ครั้งที่ ๑/๒๕๖๖

องค์การบริหารส่วนตำบลห้วยยาง อำเภอทับสะแก จังหวัดประจวบคีรีขันธ์

ก. ยุทธศาสตร์ชาติ ๒๐ ปี

ยุทธศาสตร์ที่ ๑

การสร้างความสามารถในการแข่งขัน

ข. แผนพัฒนาเศรษฐกิจและสังคมแห่งชาติ ฉบับที่ ๑๓

หมวดหมู่ที่ ๑

ไทยเป็นประเทศชั้นนำด้านสินค้าเกษตรและเกษตรแปรรูปมูลค่าสูง

ค. Sustainable Development Goals : SDGs

เป้าหมายที่ ๙

สร้างโครงสร้างพื้นฐานที่มีความยืดหยุ่นต่อการเปลี่ยนแปลง ส่งเสริมการพัฒนาอุตสาหกรรม ที่ครอบคลุมและยั่งยืนและส่งเสริมนวัตกรรม

ก. ยุทธศาสตร์จังหวัดที่ ๑ เสริมสร้างความโดดเด่นด้านการท่องเที่ยวบนพื้นฐานเอกลักษณ์ของจังหวัด ข. ยุทธศาสตร์การพัฒนาของ อปท. ในเขตจังหวัดที่ ๖ พัฒนาเส้นทางคมนาคม แหล่งน้ำ และสาธารณสุขปโภค

๑ ยุทธศาสตร์การพัฒนากองการบริหารส่วนตำบลห้วยยาง ยุทธศาสตร์ที่ ๖ พัฒนาเส้นทางคมนาคม แหล่งน้ำ และสาธารณสุขปโภค

กลยุทธ์ที่ ๖.๓ พัฒนาปรับปรุงระบบสาธารณสุขปโภค สาธารณูปการ ขยายเขตไฟฟ้า ประปา แผนงาน : ๖.๑๐ แผนงานการเกษตร

ที่	โครงการ	วัตถุประสงค์	เป้าหมาย (ผลผลิตของโครงการ)	งบประมาณและที่มา					ตัวชี้วัด (KPI)	ผลที่คาดว่าจะได้รับ	หน่วยงาน รับผิดชอบหลัก
				ปี ๒๕๖๖	ปี ๒๕๖๗	ปี ๒๕๖๘	ปี ๒๕๖๙	ปี ๒๕๗๐			
๑	โครงการขุดลอกสระน้ำห้วยตะแคง บ้านเนินดินแดง หมู่ที่ ๖	เพื่อให้ประชาชนมีแหล่ง กักเก็บน้ำสำหรับอุปโภค บริโภคและทำการเกษตร	โดยทำการขุดดินสระน้ำ กว้าง ๗๐ เมตร ยาว ๑๑๓ เมตร ลึก ๒ เมตร หรือมีปริมาณดินขุด ไม่น้อยกว่า ๑๕,๐๖๙๖ ลบ.ม.	-	๙๖๐,๐๐๐	-	-	-	ร้อยละ ๘๐ ของประชาชน ในพื้นที่ ที่มีน้ำใช้	ประชาชนมีแหล่ง กักเก็บน้ำสำหรับอุปโภค บริโภคและทำการเกษตร	งานการเกษตร
๒	โครงการขยายเขตท่อประปา ระบบประปาหมู่บ้าน บ้านทุ่งยาว หมู่ที่ ๓	เพื่อให้ประชาชนมีน้ำ ใช้สำหรับอุปโภค บริโภค	ระยะทางยาว ๖๕๐ เมตร ท่อ PVC ๔ นิ้ว	-	๓๐๐,๐๐๐	-	-	-	จำนวนประชาชนที่มี น้ำประปาใช้	ประชาชนมีน้ำประปา ใช้ในการอุปโภคบริโภค และทำการเกษตร	งานการเกษตร
รวม	๒	โครงการ		-	๑,๒๖๐,๐๐๐	-	-	-	-	-	-

## บัญชีสรุปโครงการพัฒนา

แผนพัฒนาท้องถิ่น (พ.ศ. ๒๕๖๖ - ๒๕๗๐) ฉบับทบทวน ครั้งที่ ๑/๒๕๖๖

สำหรับ "โครงการที่เกี่วข้องกับคุณภาพขององค์กรปกครองส่วนท้องถิ่น" ใช้สำหรับการประสานแผนพัฒนาท้องถิ่น

องค์การบริหารส่วนตำบลห้วยยาง อำเภอทับสะแก จังหวัดประจวบคีรีขันธ์

ยุทธศาสตร์	ปี ๒๕๖๖		ปี ๒๕๖๗		ปี ๒๕๖๘		ปี ๒๕๖๙		ปี ๒๕๗๐		รวม ๕ ปี	
	จำนวนโครงการ	งบประมาณ(บาท)	จำนวนโครงการ	งบประมาณ(บาท)	จำนวนโครงการ	งบประมาณ(บาท)	จำนวนโครงการ	งบประมาณ(บาท)	จำนวนโครงการ	งบประมาณ(บาท)	จำนวนโครงการ	งบประมาณ(บาท)
๖. ยุทธศาสตร์ที่ ๖ การพัฒนาเส้นทางคมนาคม แหล่งน้ำ และสาธารณสุข												
๖.๙ แผนงานอุตสาหกรรมและการโยธา	๒	๑๑,๘๒๖,๐๐๐	๑๐	๖๕,๙๖๖,๐๐๐	๒๔	๗๘,๓๕๕,๐๐๐	๕	๒๓,๕๗๐,๐๐๐	๙	๔๐,๕๗๐,๐๐๐	๕๐	๒๒๐,๒๘๗,๐๐๐
รวม	๒	๑๑,๘๒๖,๐๐๐	๑๐	๖๕,๙๖๖,๐๐๐	๒๔	๗๘,๓๕๕,๐๐๐	๕	๒๓,๕๗๐,๐๐๐	๙	๔๐,๕๗๐,๐๐๐	๕๐	๒๒๐,๒๘๗,๐๐๐

## ๒. บัญชีโครงการพัฒนาท้องถิ่น

แบบ ผ.๐๒/๒

## รายละเอียดโครงการพัฒนา

สำหรับ "โครงการที่เกื้อหนุนศักยภาพขององค์กรปกครองส่วนท้องถิ่น" ใช้สำหรับการประสานแผนพัฒนาท้องถิ่น

แผนพัฒนาท้องถิ่น (พ.ศ. ๒๕๖๖ - ๒๕๗๐) ฉบับทบทวน ครั้งที่ ๑/๒๕๖๖

องค์การบริหารส่วนตำบลห้วยยาง อำเภอทับสะแก จังหวัดประจวบคีรีขันธ์

ก. ยุทธศาสตร์ชาติ ๒๐ ปี

ยุทธศาสตร์ที่ ๒ การสร้างความสามารถในการแข่งขัน

ข. แผนพัฒนาเศรษฐกิจและสังคมแห่งชาติ ฉบับที่ ๑๓

หมวดหมายที่ ๑ ไทยเป็นประเทศชั้นนำด้านสินค้าเกษตรและเกษตรแปรรูปมูลค่าสูง

ค. Sustainable Development Goals : SDGs

เป้าหมายที่ ๙ สร้างโครงสร้างพื้นฐานที่มีความยืดหยุ่นต่อการเปลี่ยนแปลง ส่งเสริมการพัฒนาอุตสาหกรรม ที่ครอบคลุมและยั่งยืน และส่งเสริมนวัตกรรม

ก. ยุทธศาสตร์จังหวัดที่ ๑ เสริมสร้างความโดดเด่นด้านการท่องเที่ยวบนพื้นฐานเอกลักษณ์ของจังหวัด ข. ยุทธศาสตร์การพัฒนาของ อปท. ในเขตจังหวัดที่ ๖ พัฒนาเส้นทางคมนาคม แหล่งน้ำ และสาธารณูปโภค

๑ ยุทธศาสตร์การพัฒนาองค์กรการบริหารส่วนตำบลห้วยยาง ยุทธศาสตร์ที่ ๖ พัฒนาเส้นทางคมนาคม แหล่งน้ำ และสาธารณูปโภค

กลยุทธ์ที่ ๖.๓ พัฒนาปรับปรุงระบบสาธารณูปโภค สาธารณูปการ ขยายเขตไฟฟ้า ประปา แผนงาน : ๖.๙ แผนงานอุตสาหกรรมและการโยธา

ที่	โครงการ	วัตถุประสงค์	เป้าหมาย (ผลผลิตของโครงการ)	งบประมาณและที่มา					ตัวชี้วัด (KPI)	ผลที่คาดว่าจะได้รับ	หน่วยงาน รับผิดชอบหลัก
				ปี ๒๕๖๖	ปี ๒๕๖๗	ปี ๒๕๖๘	ปี ๒๕๖๙	ปี ๒๕๗๐			
๑	โครงการก่อสร้างศูนย์พัฒนาเด็กเล็ก ขนาดไม่เกิน ๕๐ คน แบบตอกเสาเข็ม ศูนย์พัฒนาเด็กเล็กวัดเนินดินแดง หมู่ที่ ๓	เพื่อให้มีศูนย์พัฒนาเด็กเล็ก ไว้สำหรับรองรับเด็กก่อน วัยเรียน และเป็นแหล่ง เรียนรู้ให้กับเด็ก	ทำการก่อสร้าง ศูนย์พัฒนาเด็กเล็ก ขนาดไม่เกิน ๕๐ คน จำนวน ๑ แห่ง	-	-	๓,๓๐๐,๐๐๐	-	-	มีแหล่งเรียนรู้สำหรับเด็กก่อนวัยเรียน	มีศูนย์พัฒนาเด็กเล็ก ที่ได้มาตรฐานไว้รองรับ เด็กก่อนวัยเรียน	อบจ.ประจวบฯ , หน่วยงานอื่น กองการศึกษา
๒	โครงการก่อสร้างถนนคอนกรีตเสริมเหล็ก สายอังกูล - ร่วมพัฒนา (ช่วงที่ ๒) หมู่ที่ ๓ ตำบลห้วยยาง	เพื่อให้ประชาชนได้รับ ความสะดวก ปลอดภัย ในชีวิตทรัพย์สิน	ระยะทาง ๕๕๐ เมตร กว้าง ๕ เมตร หนา ๐.๑๕ เมตร ไหล่ทางลูกกรง ๐.๕๐ เมตร	๒,๐๗๖,๐๐๐	-	-	-	-	ร้อยละ ๘๐ ของประชาชน ที่ได้รับความปลอดภัย ในชีวิตทรัพย์สิน	ประชาชนได้รับความ ปลอดภัยในชีวิต และทรัพย์สินมากขึ้น	อบจ.ประจวบฯ , หน่วยงานอื่น , กองช่าง
๓	โครงการก่อสร้างถนนคอนกรีตเสริมเหล็ก คอนกรีตเสริมเหล็กสาย หนองพลับ ซอย ๓ (หนองตาตำ) หมู่ที่ ๙	เพื่อให้ประชาชนได้รับ ความสะดวก ปลอดภัย ในชีวิตทรัพย์สิน	ทำการก่อสร้างถนน คสล. กว้าง ๕.๐๐ เมตร ยาว ๑,๓๐๐ เมตร หนา ๐.๑๕ เมตร	-	๕,๕๒๕,๐๐๐	-	-	-	ร้อยละ ๘๐ ของประชาชน ที่ได้รับความปลอดภัย ในชีวิตทรัพย์สิน	ประชาชนได้รับความ ปลอดภัยในชีวิต และทรัพย์สินมากขึ้น	อบจ.ประจวบฯ , หน่วยงานอื่น , กองช่าง

## ๒. บัญชีโครงการพัฒนาท้องถิ่น

แบบ ผ.๐๒/๒

## รายละเอียดโครงการพัฒนา

สำหรับ "โครงการที่เกื้อหนุนสุขภาพขององค์กรปกครองส่วนท้องถิ่น" ใช้สำหรับการประสานแผนพัฒนาท้องถิ่น

แผนพัฒนาท้องถิ่น (พ.ศ. ๒๕๖๖ - ๒๕๗๐) ฉบับทบทวน ครั้งที่ ๑/๒๕๖๖

องค์การบริหารส่วนตำบลห้วยยาง อำเภอทับสะแก จังหวัดประจวบคีรีขันธ์

ก. ยุทธศาสตร์ชาติ ๒๐ ปี

ยุทธศาสตร์ที่ ๒

การสร้างความสามารถในการแข่งขัน

ข. แผนพัฒนาเศรษฐกิจและสังคมแห่งชาติ ฉบับที่ ๑๓

หมวดหมู่ที่ ๑

ไทยเป็นประเทศชั้นนำด้านสินค้าเกษตรและเกษตรแปรรูปมูลค่าสูง

ค. Sustainable Development Goals : SDGs

เป้าหมายที่ ๙

สร้างโครงสร้างพื้นฐานที่มีความยืดหยุ่นต่อการเปลี่ยนแปลง ส่งเสริมการพัฒนาอุตสาหกรรม ที่ครอบคลุมและยั่งยืน และส่งเสริมนวัตกรรม

ก. ยุทธศาสตร์จังหวัดที่ ๑ เสริมสร้างความโดดเด่นด้านการท่องเที่ยวบนพื้นฐานเอกลักษณ์ของจังหวัด ข. ยุทธศาสตร์การพัฒนาของ อปท. ในเขตจังหวัดที่ ๖ พัฒนาเส้นทางคมนาคม แหล่งน้ำ และสาธารณูปโภค

➔ ยุทธศาสตร์การพัฒนาองค์การบริหารส่วนตำบลห้วยยาง ยุทธศาสตร์ที่ ๖ พัฒนาเส้นทางคมนาคม แหล่งน้ำ และสาธารณูปโภค

กลยุทธ์ที่ ๖.๓ พัฒนาปรับปรุงระบบสาธารณูปโภค สาธารณูปการ ขยายเขตไฟฟ้า ประปา แผนงาน : ๖.๙ แผนงานอุตสาหกรรมและการโยธา

ที่	โครงการ	วัตถุประสงค์	เป้าหมาย (ผลผลิตของโครงการ)	งบประมาณและที่มา					ตัวชี้วัด (KPI)	ผลที่คาดว่าจะได้รับ	หน่วยงาน รับผิดชอบหลัก
				ปี ๒๕๖๖	ปี ๒๕๖๗	ปี ๒๕๖๘	ปี ๒๕๖๙	ปี ๒๕๗๐			
๔	โครงการก่อสร้างถนนคอนกรีตเสริมเหล็ก คอนกรีตเสริมเหล็ก สายน้ำตกบัวสวรรค์ ซอย ๑ (หมู่เพชร) หมู่ที่ ๑๐	เพื่อให้ประชาชนได้รับ ความสะดวก ปลอดภัย ในชีวิตทรัพย์สิน	ระยะทาง ๑,๐๐๐ เมตร กว้าง ๕.๐๐ เมตร หนา ๐.๑๕ เมตร	-	-	-	-	๓,๒๕๐,๐๐๐	ร้อยละ ๘๐ ของประชาชน ที่ได้รับความปลอดภัย ในชีวิตทรัพย์สิน	ประชาชนได้รับความ ปลอดภัยในชีวิต และทรัพย์สินมากขึ้น	อบจ.ประจวบฯ , หน่วยงานอื่น , กองช่าง
๕	โครงการก่อสร้างถนนคอนกรีตเสริมเหล็ก สายคอกม้า ซอย ๓ ช่วงที่ ๓ หมู่ที่ ๘ บ้านคอกม้า	เพื่อให้ประชาชนได้รับ ความสะดวก ปลอดภัย ในชีวิตทรัพย์สิน	ระยะทาง ๗๗๘ เมตร กว้าง ๕.๐๐ เมตร หนา ๐.๑๕ เมตร	-	๒,๘๗๙,๐๐๐	-	-	-	ร้อยละ ๘๐ ของประชาชน ที่ได้รับความปลอดภัย ในชีวิตทรัพย์สิน	ประชาชนได้รับความ ปลอดภัยในชีวิต และทรัพย์สินมากขึ้น	อบจ.ประจวบฯ , หน่วยงานอื่น , กองช่าง
๖	โครงการก่อสร้างถนนคอนกรีตเสริมเหล็ก สายห้วยไผ่-หนองตาต้า หมู่ที่ ๙	เพื่อให้ประชาชนได้รับ ความสะดวก ปลอดภัย ในชีวิตทรัพย์สิน	ระยะทาง ๘๕๐ เมตร กว้าง ๕.๐๐ เมตร หนา ๐.๑๕ เมตร ไหล่ทางลูกรัง ๐.๕๐ เมตร	-	-	๒,๙๐๐,๐๐๐	-	-	ร้อยละ ๘๐ ของประชาชน ที่ได้รับความปลอดภัย ในชีวิตทรัพย์สิน	ประชาชนได้รับความ ปลอดภัยในชีวิต และทรัพย์สินมากขึ้น	อบจ.ประจวบฯ , หน่วยงานอื่น , กองช่าง

## ๒. บัญชีโครงการพัฒนาท้องถิ่น

แบบ ผ.๐๒/๒

## รายละเอียดโครงการพัฒนา

สำหรับ "โครงการที่เกินศักยภาพขององค์กรปกครองส่วนท้องถิ่น" ใช้สำหรับการประสานแผนพัฒนาท้องถิ่น

แผนพัฒนาท้องถิ่น (พ.ศ. ๒๕๖๖ - ๒๕๗๐) ฉบับทบทวน ครั้งที่ ๑/๒๕๖๖

องค์การบริหารส่วนตำบลห้วยยาง อำเภอทับสะแก จังหวัดประจวบคีรีขันธ์

ก. ยุทธศาสตร์ชาติ ๒๐ ปี

ยุทธศาสตร์ที่ ๒ การสร้างความสามารถในการแข่งขัน

ข. แผนพัฒนาเศรษฐกิจและสังคมแห่งชาติ ฉบับที่ ๑๓

หมวดหมายที่ ๑ ไทยเป็นประเทศชั้นนำด้านสินค้าเกษตรและเกษตรแปรรูปมูลค่าสูง

ค. Sustainable Development Goals : SDGs

เป้าหมายที่ ๙ สร้างโครงสร้างพื้นฐานที่มีความยืดหยุ่นต่อการเปลี่ยนแปลง ส่งเสริมการพัฒนาอุตสาหกรรม ที่ครอบคลุมและยั่งยืน และส่งเสริมนวัตกรรม

ก. ยุทธศาสตร์จังหวัดที่ ๑ เสริมสร้างความโดดเด่นด้านการท่องเที่ยวบนพื้นฐานเอกลักษณ์ของจังหวัด ข. ยุทธศาสตร์การพัฒนาของ อปท. ในเขตจังหวัดที่ ๖ พัฒนาเส้นทางคมนาคม แหล่งน้ำ และสาธารณูปโภค

☞ ยุทธศาสตร์การพัฒนาองค์กรการบริหารส่วนตำบลห้วยยาง ยุทธศาสตร์ที่ ๖ พัฒนาเส้นทางคมนาคม แหล่งน้ำ และสาธารณูปโภค

กลยุทธ์ที่ ๖.๓ พัฒนาปรับปรุงระบบสาธารณูปโภค สาธารณูปการ ขยายเขตไฟฟ้า ประปา แผนงาน : ๖.๙ แผนงานอุตสาหกรรมและการโยธา

ที่	โครงการ	วัตถุประสงค์	เป้าหมาย (ผลผลิตของโครงการ)	งบประมาณและที่มา					ตัวชี้วัด (KPI)	ผลที่คาดว่าจะได้รับ	หน่วยงาน รับผิดชอบหลัก
				ปี ๒๕๖๖	ปี ๒๕๖๗	ปี ๒๕๖๘	ปี ๒๕๖๙	ปี ๒๕๗๐			
๗	โครงการก่อสร้างถนนคอนกรีตเสริมเหล็ก สายน้ำตกบัวสวรรค์ หมู่ที่ ๑๐	เพื่อให้ประชาชนได้รับ ความสะดวก ปลอดภัย ในชีวิตทรัพย์สิน	ระยะทาง ๑,๓๐๐ เมตร กว้าง ๖.๐๐ เมตร หนา ๐.๑๕ เมตร	-	-	-	๕,๐๗๐,๐๐๐	-	ร้อยละ ๘๐ ของประชาชน ที่ได้รับความปลอดภัย ในชีวิตทรัพย์สิน	ประชาชนได้รับความ ปลอดภัยในชีวิต และทรัพย์สินมากขึ้น	อบจ.ประจวบฯ , หน่วยงานอื่น , กองช่าง
๘	โครงการก่อสร้างถนนคอนกรีตเสริมเหล็ก สายศาลาประชานิธิไทย - ลุงฉนวน หมู่ที่ ๔	เพื่อให้ประชาชนได้รับ ความสะดวก ปลอดภัย ในชีวิตทรัพย์สิน	ยาว ๒,๕๐๐ เมตร กว้าง ๖.๐๐ เมตร หนา ๐.๑๕ เมตร	๙,๗๕๐,๐๐๐	-	-	-	-	ร้อยละ ๘๐ ของประชาชน ที่ได้รับความปลอดภัย ในชีวิตทรัพย์สิน	ประชาชนได้รับความ ปลอดภัยในชีวิต และทรัพย์สินมากขึ้น	อบจ.ประจวบฯ , หน่วยงานอื่น , กองช่าง

## ๒. บัญชีโครงการพัฒนาท้องถิ่น

แบบ ผ.๐๒/๒

## รายละเอียดโครงการพัฒนา

สำหรับ "โครงการที่เกื้อหนุนคุณภาพขององค์กรปกครองส่วนท้องถิ่น" ใช้สำหรับการประสานแผนพัฒนาท้องถิ่น

แผนพัฒนาท้องถิ่น (พ.ศ. ๒๕๖๖ - ๒๕๗๐) ฉบับทบทวน ครั้งที่ ๑/๒๕๖๖

องค์การบริหารส่วนตำบลห้วยยาง อำเภอทับสะแก จังหวัดประจวบคีรีขันธ์

ก. ยุทธศาสตร์ชาติ ๒๐ ปี

ยุทธศาสตร์ที่ ๒

การสร้างความสามารถในการแข่งขัน

ข. แผนพัฒนาเศรษฐกิจและสังคมแห่งชาติ ฉบับที่ ๑๓

หมวดหมู่ที่ ๑

ไทยเป็นประเทศชั้นนำด้านสินค้าเกษตรและเกษตรแปรรูปมูลค่าสูง

ค. Sustainable Development Goals : SDGs

เป้าหมายที่ ๙

สร้างโครงสร้างพื้นฐานที่มีความยืดหยุ่นต่อการเปลี่ยนแปลง ส่งเสริมการพัฒนาอุตสาหกรรม ที่ครอบคลุมและยั่งยืน และส่งเสริมนวัตกรรม

ก. ยุทธศาสตร์จังหวัดที่ ๑ เสริมสร้างความโดดเด่นด้านการท่องเที่ยวบนพื้นฐานเอกลักษณ์ของจังหวัด ข. ยุทธศาสตร์การพัฒนาของ อปท. ในเขตจังหวัดที่ ๖ พัฒนาเส้นทางคมนาคม แหล่งน้ำ และสาธารณูปโภค

➔ ยุทธศาสตร์การพัฒนากองการบริหารส่วนตำบลห้วยยาง ยุทธศาสตร์ที่ ๖ พัฒนาเส้นทางคมนาคม แหล่งน้ำ และสาธารณูปโภค

กลยุทธ์ที่ ๖.๓ พัฒนาปรับปรุงระบบสาธารณูปโภค สาธารณูปการ ขยายเขตไฟฟ้า ประปา แผนงาน : ๖.๙ แผนงานอุตสาหกรรมและการโยธา

ที่	โครงการ	วัตถุประสงค์	เป้าหมาย (ผลผลิตของโครงการ)	งบประมาณและที่มา					ตัวชี้วัด (KPI)	ผลที่คาดว่าจะได้รับ	หน่วยงาน รับผิดชอบหลัก
				ปี ๒๕๖๖	ปี ๒๕๖๗	ปี ๒๕๖๘	ปี ๒๕๖๙	ปี ๒๕๗๐			
๙	โครงการขยายฝักราดถนน คอนกรีตเสริมเหล็กสายประชาพูลโชค พร้อมวางท่อระบายน้ำ หมู่ที่ ๕ ตำบลห้วยยาง	เพื่อให้ประชาชนได้รับ ความสะดวก ปลอดภัย ในชีวิตทรัพย์สิน	โดยทำการขยายถนนสอง ข้างทาง ข้างละ ๑ เมตร ยาว ๒,๐๐๐ เมตร	-	-	-	๖,๕๐๐,๐๐๐	-	ร้อยละ ๘๐ ของประชาชน ที่ได้รับความปลอดภัย ในชีวิตทรัพย์สิน	ประชาชนได้รับความ ปลอดภัยในชีวิต และทรัพย์สินมากขึ้น	อบจ.ประจวบฯ , หน่วยงานอื่น , กองช่าง
๑๐	โครงการพัฒนาแหล่งท่องเที่ยวชายหาดสมเด็จพระนเรศวรมหาราช ถนนสายรุ่งโพธิ์ทอง บ้านบน หมู่ที่ ๒	เพื่อให้ประชาชนได้รับ ความสะดวก ปลอดภัย ในชีวิตทรัพย์สิน	ระยะทาง ๘๐๐ เมตร กว้าง ๕.๐๐ เมตร หนา ๐.๑๕ เมตร	-	-	๓,๐๐๐,๐๐๐	-	-	ร้อยละ ๘๐ ของประชาชน ที่ได้รับความปลอดภัย ในชีวิตทรัพย์สิน	ประชาชนได้รับความ ปลอดภัยในชีวิต และทรัพย์สินมากขึ้น	อบจ.ประจวบฯ , หน่วยงานอื่น , กองช่าง

## ๒. บัญชีโครงการพัฒนาท้องถิ่น

แบบ ผ.๐๒/๒

## รายละเอียดโครงการพัฒนา

สำหรับ "โครงการที่เกินศักยภาพขององค์กรปกครองส่วนท้องถิ่น" ใช้สำหรับการประสานแผนพัฒนาท้องถิ่น

แผนพัฒนาท้องถิ่น (พ.ศ. ๒๕๖๖ - ๒๕๗๐) ฉบับทบทวน ครั้งที่ ๑/๒๕๖๖

องค์การบริหารส่วนตำบลห้วยยาง อำเภอทับสะแก จังหวัดประจวบคีรีขันธ์

ก. ยุทธศาสตร์ชาติ ๒๐ ปี

ยุทธศาสตร์ที่ ๒ การสร้างความสามารถในการแข่งขัน

ข. แผนพัฒนาเศรษฐกิจและสังคมแห่งชาติ ฉบับที่ ๑๓

หมวดหมู่ที่ ๑ ไทยเป็นประเทศชั้นนำด้านสินค้าเกษตรและเกษตรแปรรูปมูลค่าสูง

ค. Sustainable Development Goals : SDGs

เป้าหมายที่ ๙ สร้างโครงสร้างพื้นฐานที่มีความยืดหยุ่นต่อการเปลี่ยนแปลง ส่งเสริมการพัฒนาอุตสาหกรรม ที่ครอบคลุมและยั่งยืน และส่งเสริมนวัตกรรม

ก. ยุทธศาสตร์จังหวัดที่ ๑ เสริมสร้างความโดดเด่นด้านการท่องเที่ยวบนพื้นฐานเอกลักษณ์ของจังหวัด ข. ยุทธศาสตร์การพัฒนาของ อปท. ในเขตจังหวัดที่ ๖ พัฒนาเส้นทางคมนาคม แหล่งน้ำ และสาธารณูปโภค

ยุทธศาสตร์การพัฒนาองค์การบริหารส่วนตำบลห้วยยาง ยุทธศาสตร์ที่ ๖ พัฒนาเส้นทางคมนาคม แหล่งน้ำ และสาธารณูปโภค

กลยุทธ์ที่ ๖.๓ พัฒนาปรับปรุงระบบสาธารณูปโภค สาธารณูปการ ขยายเขตไฟฟ้า ประปา แผนงาน : ๖.๙ แผนงานอุตสาหกรรมและการโยธา

ที่	โครงการ	วัตถุประสงค์	เป้าหมาย (ผลผลิตของโครงการ)	งบประมาณและที่มา					ตัวชี้วัด (KPI)	ผลที่คาดว่าจะได้รับ	หน่วยงาน รับผิดชอบหลัก
				ปี ๒๕๖๖	ปี ๒๕๖๗	ปี ๒๕๖๘	ปี ๒๕๖๙	ปี ๒๕๗๐			
๑๑	โครงการปรับปรุงถนนลาดยางแอสฟัลต์ติกคอนกรีต โดยวิธี Pavement In-Place Recycling สายน้ำตกสายสอง ช่วงที่ ๑ หมู่ที่ ๔	เพื่อให้ประชาชนได้รับความสะอาด ปลอดภัยในชีวิตทรัพย์สิน	ระยะทาง ๑,๓๐๐ เมตร กว้าง ๖.๐๐ เมตร หนา ๐.๐๕ เมตร	-	-	๕,๕๖๐,๐๐๐	-	-	ร้อยละ ๘๐ ของประชาชน ที่ได้รับความปลอดภัย ในชีวิตทรัพย์สิน	ประชาชนได้รับความ ปลอดภัยในชีวิต และทรัพย์สินมากขึ้น	อบจ.ประจวบฯ , หน่วยงานอื่น , กองช่าง
๑๒	โครงการปรับปรุงถนนลาดยางแอสฟัลต์ติกคอนกรีต โดยวิธี Pavement In-Place Recycling สายน้ำตกสายสอง ช่วงที่ ๒ หมู่ที่ ๔	เพื่อให้ประชาชนได้รับความสะอาด ปลอดภัยในชีวิตทรัพย์สิน	ระยะทาง ๑,๔๐๐ เมตร กว้าง ๖.๐๐ เมตร หนา ๐.๐๕ เมตร	-	-	๕,๘๘๐,๐๐๐	-	-	ร้อยละ ๘๐ ของประชาชน ที่ได้รับความปลอดภัย ในชีวิตทรัพย์สิน	ประชาชนได้รับความ ปลอดภัยในชีวิต และทรัพย์สินมากขึ้น	อบจ.ประจวบฯ , หน่วยงานอื่น , กองช่าง
๑๓	โครงการปรับปรุงถนนลาดยางแอสฟัลต์ติกคอนกรีต โดยวิธี Pavement In-Place Recycling สายน้ำตกสายสอง - จันเสื่อ หมู่ที่ ๔ , หมู่ที่ ๑๓	เพื่อให้ประชาชนได้รับความสะอาด ปลอดภัยในชีวิตทรัพย์สิน	ระยะทาง ๓,๒๑๐ เมตร กว้าง ๕.๐๐ เมตร หนา ๐.๐๕ เมตร	-	-	๑๐,๐๐๐,๐๐๐	-	-	ร้อยละ ๘๐ ของประชาชน ที่ได้รับความปลอดภัย ในชีวิตทรัพย์สิน	ประชาชนได้รับความ ปลอดภัยในชีวิต และทรัพย์สินมากขึ้น	อบจ.ประจวบฯ , หน่วยงานอื่น , กองช่าง
๑๔	โครงการก่อสร้าง ถนนคอนกรีตเสริมเหล็ก สายแสงอาทิตย์ ซอย ๔ บ้านชายทะเล หมู่ที่ ๗	เพื่อให้ประชาชนได้รับความสะอาด ปลอดภัยในชีวิตทรัพย์สิน	ระยะทาง ๕๒๕ เมตร กว้าง ๕.๐๐ เมตร หนา ๐.๑๕ เมตร	-	-	๑,๘๐๐,๐๐๐	-	-	ร้อยละ ๘๐ ของประชาชน ที่ได้รับความปลอดภัย ในชีวิตทรัพย์สิน	ประชาชนได้รับความ ปลอดภัยในชีวิต และทรัพย์สินมากขึ้น	อบจ.ประจวบฯ , หน่วยงานอื่น , กองช่าง

๒. บัญชีโครงการพัฒนาท้องถิ่น

แบบ ผ.๐๒/๒

รายละเอียดโครงการพัฒนา

สำหรับ "โครงการที่เกินศักยภาพขององค์กรปกครองส่วนท้องถิ่น" ใช้สำหรับการประสานแผนพัฒนาท้องถิ่น

แผนพัฒนาท้องถิ่น (พ.ศ. ๒๕๖๖ - ๒๕๗๐) ฉบับทบทวน ครั้งที่ ๑/๒๕๖๖

องค์การบริหารส่วนตำบลห้วยยาง อำเภอทับสะแก จังหวัดประจวบคีรีขันธ์

ก. ยุทธศาสตร์ชาติ ๒๐ ปี

ยุทธศาสตร์ที่ ๒

การสร้างความสามารถในการแข่งขัน

ข. แผนพัฒนาเศรษฐกิจและสังคมแห่งชาติ ฉบับที่ ๑๓

หมวดหมู่ที่ ๑

ไทยเป็นประเทศชั้นนำด้านสินค้าเกษตรและเกษตรแปรรูปมูลค่าสูง

ค. Sustainable Development Goals : SDGs

เป้าหมายที่ ๙

สร้างโครงสร้างพื้นฐานที่มีความยืดหยุ่นต่อการเปลี่ยนแปลง ส่งเสริมการพัฒนาอุตสาหกรรม ที่ครอบคลุมและยั่งยืน และส่งเสริมนวัตกรรม

ก. ยุทธศาสตร์จังหวัดที่ ๑ เสริมสร้างความโดดเด่นด้านการท่องเที่ยวบนพื้นฐานเอกลักษณ์ของจังหวัด ข. ยุทธศาสตร์การพัฒนาของ อปท. ในเขตจังหวัดที่ ๖ พัฒนาเส้นทางคมนาคม แหล่งน้ำ และสาธารณูปโภค

ยุทธศาสตร์การพัฒนาองค์การบริหารส่วนตำบลห้วยยาง ยุทธศาสตร์ที่ ๖ พัฒนาเส้นทางคมนาคม แหล่งน้ำ และสาธารณูปโภค

กลยุทธ์ที่ ๖.๓ พัฒนาปรับปรุงระบบสาธารณูปโภค สาธารณูปการ ขยายเขตไฟฟ้า ประปา แผนงาน : ๖.๙ แผนงานอุตสาหกรรมและการโยธา

ที่	โครงการ	วัตถุประสงค์	เป้าหมาย (ผลผลิตของโครงการ)	งบประมาณและที่มา					ตัวชี้วัด (KPI)	ผลที่คาดว่าจะได้รับ	หน่วยงานรับผิดชอบหลัก
				ปี ๒๕๖๖	ปี ๒๕๖๗	ปี ๒๕๖๘	ปี ๒๕๖๙	ปี ๒๕๗๐			
๑๕	โครงการปรับปรุงถนนลาดยางแอสฟัลติกคอนกรีต สายห้วยไผ่ - เนินดินแดง หมู่ที่ ๘ - ๖	เพื่อให้ประชาชนได้รับความสะดวก ปลอดภัย ในชีวิตทรัพย์สิน	ระยะทาง ๒๙๐ เมตร กว้าง ๕.๐๐ เมตร หนา ๐.๐๕ เมตร	-	-	๑,๐๑๕,๐๐๐	-	-	ร้อยละ ๘๐ ของประชาชน ที่ได้รับความปลอดภัย ในชีวิตทรัพย์สิน	ประชาชนได้รับความ ปลอดภัยในชีวิต และทรัพย์สินมากขึ้น	อบจ.ประจวบฯ , หน่วยงานอื่น , กองช่าง
๑๖	โครงการก่อสร้างสะพานคอนกรีตเสริมเหล็ก บ้านชายทะเล หมู่ที่ ๗ ตำบลห้วยยาง	เพื่อในการเดินทางสัญจร ไป - มา ของประชาชน นักท่องเที่ยว และชาวประมง ได้รับความสะดวก และ สนับสนุนการท่องเที่ยว ในตำบลห้วยยาง	ทำการก่อสร้างสะพาน คสล.บ้านชายทะเล จำนวน ๑ แห่ง กว้าง ๘ เมตร ยาว ๑๘ เมตร	-	-	๓,๓๐๐,๐๐๐	-	-	๑. ประชาชนมีความสะดวก ในการใช้เส้นทางและขนส่ง เพื่อการประอาชีพมากขึ้น ๒. จำนวนนักท่องเที่ยว และรายได้รายการจากการท่องเที่ยวเพิ่มมากขึ้น	ประชาชนนักท่องเที่ยว มีเส้นทางในสัญจรไปมา ที่สะดวก	อบจ.ประจวบฯ , หน่วยงานอื่น , กองช่าง
๑๗	โครงการปรับปรุงถนนแอสฟัลติกคอนกรีต สายประชาพุลโชค หมู่ที่ ๕ บ้านทุ่งกว้าง	เพื่อให้ประชาชนได้รับความสะดวก ปลอดภัย ในชีวิตทรัพย์สิน	ระยะทาง ๒,๔๕๐ เมตร กว้าง ๖.๐๐ เมตร หนา ๐.๐๕ เมตร	-	๙,๘๘๗,๐๐๐	-	-	-	ร้อยละ ๘๐ ของประชาชน ที่ได้รับความปลอดภัย ในชีวิตทรัพย์สิน	ประชาชนได้รับความ ปลอดภัยในชีวิต และทรัพย์สินมากขึ้น	อบจ.ประจวบฯ , หน่วยงานอื่น , กองช่าง

## ๒. บัญชีโครงการพัฒนาท้องถิ่น

แบบ ผ.๐๒/๒

## รายละเอียดโครงการพัฒนา

สำหรับ "โครงการที่เกินศักยภาพขององค์กรปกครองส่วนท้องถิ่น" ใช้สำหรับการประสานแผนพัฒนาท้องถิ่น

แผนพัฒนาท้องถิ่น (พ.ศ. ๒๕๖๖ - ๒๕๗๐) ฉบับทบทวน ครั้งที่ ๑/๒๕๖๖

องค์การบริหารส่วนตำบลห้วยยาง อำเภอทับสะแก จังหวัดประจวบคีรีขันธ์

ก. ยุทธศาสตร์ชาติ ๒๐ ปี

ยุทธศาสตร์ที่ ๒

การสร้างความสามารถในการแข่งขัน

ข. แผนพัฒนาเศรษฐกิจและสังคมแห่งชาติ ฉบับที่ ๑๓

หมวดหมายที่ ๑

ไทยเป็นประเทศชั้นนำด้านสินค้าเกษตรและเกษตรแปรรูปมูลค่าสูง

ค. Sustainable Development Goals : SDGs

เป้าหมายที่ ๙

สร้างโครงสร้างพื้นฐานที่มีความยืดหยุ่นต่อการเปลี่ยนแปลง ส่งเสริมการพัฒนาอุตสาหกรรม ที่ครอบคลุมและยั่งยืน และส่งเสริมนวัตกรรม

ก. ยุทธศาสตร์จังหวัดที่ ๑ เสริมสร้างความโดดเด่นด้านการท่องเที่ยวบนพื้นฐานเอกลักษณ์ของจังหวัด ข. ยุทธศาสตร์การพัฒนาของ อปท. ในเขตจังหวัดที่ ๖ พัฒนาเส้นทางคมนาคม แหล่งน้ำ และสาธารณูปโภค

➔ ยุทธศาสตร์การพัฒนาองค์การบริหารส่วนตำบลห้วยยาง ยุทธศาสตร์ที่ ๖ พัฒนาเส้นทางคมนาคม แหล่งน้ำ และสาธารณูปโภค

กลยุทธ์ที่ ๖.๓ พัฒนาปรับปรุงระบบสาธารณูปโภค สาธารณูปการ ขยายเขตไฟฟ้า ประปา แผนงาน : ๖.๙ แผนงานอุตสาหกรรมและการโยธา

ที่	โครงการ	วัตถุประสงค์	เป้าหมาย (ผลผลิตของโครงการ)	งบประมาณและที่มา					ตัวชี้วัด (KPI)	ผลที่คาดว่าจะได้รับ	หน่วยงาน รับผิดชอบหลัก
				ปี ๒๕๖๖	ปี ๒๕๖๗	ปี ๒๕๖๘	ปี ๒๕๖๙	ปี ๒๕๗๐			
๑๘	โครงการจัดตั้งศูนย์บริการ การท่องเที่ยว อบต.ห้วยยาง หมู่ที่ ๗ ตำบลห้วยยาง	เพื่ออำนวยความสะดวก ให้แก่นักท่องเที่ยวที่ เดินทางมาเที่ยว และ เสริมสร้างอาชีพและ สร้างรายได้ให้กับชุมชนใน ตำบลห้วยยาง	โดยทำการก่อสร้างอาคาร ศูนย์บริการการท่องเที่ยว จำนวน ๑ แห่ง ก่อสร้าง สิ่งอำนวยความสะดวก พื้นฐานแก่นักท่องเที่ยว ก่อสร้างห้องน้ำ จำนวน ๑ แห่ง จัดมมตลาดนัดคนเดิน ก่อสร้างสถานที่ออกกำลังกาย/ พักผ่อนหย่อนใจ ก่อสร้างสถานที่จอดรถ จัดให้มีร้านค้ามาขายของ ริมทะเล	-	-	-	-	๒๐,๐๐๐,๐๐๐	ราษฎรในพื้นที่ ประมาณ ๑,๒๐๐ ครัวเรือน มีงาน ทำและมีรายได้ เพิ่มขึ้นและ นักท่องเที่ยว เพิ่ม จำนวนมากขึ้น	นักท่องเที่ยวที่เดินทาง มาเที่ยวได้รับความ สะดวกมากยิ่งขึ้น และ เสริมสร้างอาชีพ และ รายได้ให้กับชุมชน ในตำบลห้วยยาง	อบจ.ประจวบฯ , หน่วยงานอื่น กองการศึกษา , กองช่าง

๒. บัญชีโครงการพัฒนาท้องถิ่น

แบบ ผ.๐๒/๒

รายละเอียดโครงการพัฒนา

สำหรับ "โครงการที่เกินศักยภาพขององค์กรปกครองส่วนท้องถิ่น" ใช้สำหรับการประสานแผนพัฒนาท้องถิ่น

แผนพัฒนาท้องถิ่น (พ.ศ. ๒๕๖๖ - ๒๕๗๐) ฉบับทบทวน ครั้งที่ ๑/๒๕๖๖

องค์การบริหารส่วนตำบลห้วยยาง อำเภอทับสะแก จังหวัดประจวบคีรีขันธ์

ก. ยุทธศาสตร์ชาติ ๒๐ ปี

ยุทธศาสตร์ที่ ๒

การสร้างความสามารถในการแข่งขัน

ข. แผนพัฒนาเศรษฐกิจและสังคมแห่งชาติ ฉบับที่ ๑๓

หมวดหมู่ที่ ๑

ไทยเป็นประเทศชั้นนำด้านสินค้าเกษตรและเกษตรแปรรูปมูลค่าสูง

ค. Sustainable Development Goals : SDGs

เป้าหมายที่ ๙

สร้างโครงสร้างพื้นฐานที่มีความยืดหยุ่นต่อการเปลี่ยนแปลง ส่งเสริมการพัฒนาอุตสาหกรรม ที่ครอบคลุมและยั่งยืน และส่งเสริมนวัตกรรม

ก. ยุทธศาสตร์จังหวัดที่ ๑ เสริมสร้างความโดดเด่นด้านการท่องเที่ยวบนพื้นฐานเอกลักษณ์ของจังหวัด ข. ยุทธศาสตร์การพัฒนาของ อปท. ในเขตจังหวัดที่ ๖ พัฒนาเส้นทางคมนาคม แหล่งน้ำ และสาธารณูปโภค

ยุทธศาสตร์การพัฒนาองค์การบริหารส่วนตำบลห้วยยาง ยุทธศาสตร์ที่ ๖ พัฒนาเส้นทางคมนาคม แหล่งน้ำ และสาธารณูปโภค

กลยุทธ์ที่ ๖.๓ พัฒนาปรับปรุงระบบสาธารณูปโภค สาธารณูปการ ขยายเขตไฟฟ้า ประปา แผนงาน : ๖.๙ แผนงานอุตสาหกรรมและการโยธา

ที่	โครงการ	วัตถุประสงค์	เป้าหมาย (ผลผลิตของโครงการ)	งบประมาณและที่มา					ตัวชี้วัด (KPI)	ผลที่คาดว่าจะได้รับ	หน่วยงานรับผิดชอบหลัก
				ปี ๒๕๖๖	ปี ๒๕๖๗	ปี ๒๕๖๘	ปี ๒๕๖๙	ปี ๒๕๗๐			
๑๙	โครงการก่อสร้างฝายแพรงซ้าย (ไร้วางสิทธิ์) หมู่ที่ ๑๑	เพื่อให้ประชาชนมีน้ำอุปโภคบริโภค และใช้เพื่อการเกษตร	ก่อสร้างฝายชะลอน้ำในพื้นที่ หมู่ที่ ๑๑	-	-	-	-	๒,๐๐๐,๐๐๐	แหล่งกักเก็บน้ำที่มีประสิทธิภาพ	ประชาชนมีแหล่งกักเก็บน้ำสำหรับอุปโภคบริโภคและทำการเกษตร	อบจ.ประจวบฯ , หน่วยงานอื่น , กองช่าง
๒๐	โครงการเรียงหินกันน้ำเขาดลิ่งคลองห้วยยาง	เพื่อป้องกันน้ำกัดเซาะตลิ่ง	หมู่ที่ ๑๑,๓,๙,๒,๗	-	-	-	-	๑,๐๐๐,๐๐๐	ร้อยละ ๘๕ ของริมตลิ่งแข็งแรงที่ได้มาตรฐาน	ลดปัญหาการกัดเซาะ การพังทลายริมตลิ่ง	อบจ.ประจวบฯ , หน่วยงานอื่น , กองช่าง
๒๑	โครงการก่อสร้างเขื่อนป้องกันตลิ่งริมคลองห้วยยาง หมู่ที่ ๗ บ้านชายทะเล	เพื่อป้องกันน้ำกัดเซาะตลิ่ง	หมู่ที่ ๗	-	๑๐,๘๐๐,๐๐๐	-	-	-	ร้อยละ ๘๕ ของริมตลิ่งแข็งแรงที่ได้มาตรฐาน	ลดปัญหาการกัดเซาะ การพังทลายริมตลิ่ง	อบจ.ประจวบฯ , หน่วยงานอื่น , กองช่าง

๒. บัญชีโครงการพัฒนาท้องถิ่น

แบบ ผ.๐๒/๒

รายละเอียดโครงการพัฒนา

สำหรับ "โครงการที่เกื้อหนุนศักยภาพขององค์กรปกครองส่วนท้องถิ่น" ใช้สำหรับการประสานแผนพัฒนาท้องถิ่น

แผนพัฒนาท้องถิ่น (พ.ศ. ๒๕๖๖ - ๒๕๗๐) ฉบับทบทวน ครั้งที่ ๑/๒๕๖๖

องค์การบริหารส่วนตำบลห้วยยาง อำเภอทับสะแก จังหวัดประจวบคีรีขันธ์

ก. ยุทธศาสตร์ชาติ ๒๐ ปี

ยุทธศาสตร์ที่ ๒

การสร้างความสามารถในการแข่งขัน

ข. แผนพัฒนาเศรษฐกิจและสังคมแห่งชาติ ฉบับที่ ๑๓

หมวดหมู่ที่ ๑

ไทยเป็นประเทศชั้นนำด้านสินค้าเกษตรและเกษตรแปรรูปมูลค่าสูง

ค. Sustainable Development Goals : SDGs

เป้าหมายที่ ๙

สร้างโครงสร้างพื้นฐานที่มีความยืดหยุ่นต่อการเปลี่ยนแปลง ส่งเสริมการพัฒนาอุตสาหกรรม ที่ครอบคลุมและยั่งยืน และส่งเสริมนวัตกรรม

ก. ยุทธศาสตร์จังหวัดที่ ๑ เสริมสร้างความโดดเด่นด้านการท่องเที่ยวบนพื้นฐานเอกลักษณ์ของจังหวัด ข. ยุทธศาสตร์การพัฒนาของ อปท. ในเขตจังหวัดที่ ๖ พัฒนาเส้นทางคมนาคม แหล่งน้ำ และสาธารณูปโภค

➔ ยุทธศาสตร์การพัฒนาองค์การบริหารส่วนตำบลห้วยยาง ยุทธศาสตร์ที่ ๖ พัฒนาเส้นทางคมนาคม แหล่งน้ำ และสาธารณูปโภค

กลยุทธ์ที่ ๖.๓ พัฒนาปรับปรุงระบบสาธารณูปโภค สาธารณูปการ ขยายเขตไฟฟ้า ประปา แผนงาน : ๖.๙ แผนงานอุตสาหกรรมและการโยธา

ที่	โครงการ	วัตถุประสงค์	เป้าหมาย (ผลผลิตของโครงการ)	งบประมาณและที่มา					ตัวชี้วัด (KPI)	ผลที่คาดว่าจะได้รับ	หน่วยงานรับผิดชอบหลัก
				ปี ๒๕๖๖	ปี ๒๕๖๗	ปี ๒๕๖๘	ปี ๒๕๖๙	ปี ๒๕๗๐			
๒๒	โครงการระบบผลิตน้ำประปา บ้านบน หมู่ที่ ๒	เพื่อใช้เป็นระบบผลิตน้ำประปา ใช้กักเก็บน้ำ และให้ประชาชน มีน้ำสะอาด เพื่ออุปโภคบริโภค	ระบบผลิตน้ำประปา	-	-	๕,๔๐๐,๐๐๐	-	-	ร้อยละ ๘๕ จำนวนครัวเรือน ที่มีน้ำประปาใช้ ในการอุปโภค-บริโภค	สามารถเก็บน้ำ ได้เพิ่มขึ้น ประชาชนมีน้ำอุปโภค บริโภคเพิ่มมากขึ้น	อบจ.ประจวบฯ , หน่วยงานอื่น , กองช่าง

รายละเอียดโครงการพัฒนา

สำหรับ "โครงการที่เกื้อหนุนศักยภาพขององค์กรปกครองส่วนท้องถิ่น" ใช้สำหรับการประสานแผนพัฒนาท้องถิ่น

แผนพัฒนาท้องถิ่น (พ.ศ. ๒๕๖๖ - ๒๕๗๐) ฉบับทบทวน ครั้งที่ ๑/๒๕๖๖

องค์การบริหารส่วนตำบลห้วยยาง อำเภอทับสะแก จังหวัดประจวบคีรีขันธ์

ก. ยุทธศาสตร์ชาติ ๒๐ ปี

ยุทธศาสตร์ที่ ๒

การสร้างความสามารถในการแข่งขัน

ข. แผนพัฒนาเศรษฐกิจและสังคมแห่งชาติ ฉบับที่ ๑๓

หมวดหมู่ที่ ๑

ไทยเป็นประเทศชั้นนำด้านสินค้าเกษตรและเกษตรแปรรูปมูลค่าสูง

ค. Sustainable Development Goals : SDGs

เป้าหมายที่ ๙

สร้างโครงสร้างพื้นฐานที่มีความยืดหยุ่นต่อการเปลี่ยนแปลง ส่งเสริมการพัฒนาอุตสาหกรรม ที่ครอบคลุมและยั่งยืน และส่งเสริมนวัตกรรม

ก. ยุทธศาสตร์จังหวัดที่ ๑ เสริมสร้างความโดดเด่นด้านการท่องเที่ยวบนพื้นฐานเอกลักษณ์ของจังหวัด ข. ยุทธศาสตร์การพัฒนาของ อปท. ในเขตจังหวัดที่ ๖ พัฒนาเส้นทางคมนาคม แหล่งน้ำ และสาธารณูปโภค

➔ ยุทธศาสตร์การพัฒนาองค์การบริหารส่วนตำบลห้วยยาง ยุทธศาสตร์ที่ ๖ พัฒนาเส้นทางคมนาคม แหล่งน้ำ และสาธารณูปโภค

กลยุทธ์ที่ ๖.๓ พัฒนาปรับปรุงระบบสาธารณูปโภค สาธารณูปการ ขยายเขตไฟฟ้า ประปา แผนงาน : ๖.๙ แผนงานอุตสาหกรรมและการโยธา

ที่	โครงการ	วัตถุประสงค์	เป้าหมาย (ผลผลิตของโครงการ)	งบประมาณและที่มา					ตัวชี้วัด (KPI)	ผลที่คาดว่าจะได้รับ	หน่วยงานรับผิดชอบหลัก
				ปี ๒๕๖๖	ปี ๒๕๖๗	ปี ๒๕๖๘	ปี ๒๕๖๙	ปี ๒๕๗๐			
๒๓	โครงการระบบผลิตน้ำประปา บ้านทุ่งยาว หมู่ที่ ๓	เพื่อใช้เป็นระบบผลิตน้ำประปา ใช้กักเก็บน้ำ และให้ประชาชน มีน้ำสะอาด เพื่ออุปโภคบริโภค	ระบบผลิตน้ำประปา	-	๕,๔๐๐,๐๐๐	-	-	-	ร้อยละ ๘๕ จำนวนครัวเรือน ที่มีน้ำประปาใช้ ในการอุปโภค-บริโภค	สามารถกักเก็บน้ำ ได้เพิ่มขึ้น ประชาชนมีน้ำอุปโภค บริโภคเพิ่มมากขึ้น	อบจ.ประจวบฯ , หน่วยงานอื่น , กองช่าง
๒๔	โครงการระบบผลิตน้ำประปา บ้านห้วยมะปรางค์ หมู่ที่ ๔	เพื่อใช้เป็นระบบผลิตน้ำประปา ใช้กักเก็บน้ำ และให้ประชาชน มีน้ำสะอาด เพื่ออุปโภคบริโภค	ระบบผลิตน้ำประปา	-	๕,๔๐๐,๐๐๐	-	-	-	ร้อยละ ๘๕ จำนวนครัวเรือน ที่มีน้ำประปาใช้ ในการอุปโภค-บริโภค	สามารถกักเก็บน้ำ ได้เพิ่มขึ้น ประชาชนมีน้ำอุปโภค บริโภคเพิ่มมากขึ้น	อบจ.ประจวบฯ , หน่วยงานอื่น , กองช่าง

๒. บัญชีโครงการพัฒนาท้องถิ่น

แบบ ผ.๐๒/๒

รายละเอียดโครงการพัฒนา

สำหรับ "โครงการที่เกื้อหนุนศักยภาพขององค์กรปกครองส่วนท้องถิ่น" ใช้สำหรับการประสานแผนพัฒนาท้องถิ่น

แผนพัฒนาท้องถิ่น (พ.ศ. ๒๕๖๖ - ๒๕๗๐) ฉบับทบทวน ครั้งที่ ๑/๒๕๖๖

องค์การบริหารส่วนตำบลห้วยยาง อำเภอทับสะแก จังหวัดประจวบคีรีขันธ์

ก. ยุทธศาสตร์ชาติ ๒๐ ปี

ยุทธศาสตร์ที่ ๒

การสร้างความสามารถในการแข่งขัน

ข. แผนพัฒนาเศรษฐกิจและสังคมแห่งชาติ ฉบับที่ ๑๓

หมวดหมู่ที่ ๑

ไทยเป็นประเทศชั้นนำด้านสินค้าเกษตรและเกษตรแปรรูปมูลค่าสูง

ค. Sustainable Development Goals : SDGs

เป้าหมายที่ ๙

สร้างโครงสร้างพื้นฐานที่มีความยืดหยุ่นต่อการเปลี่ยนแปลง ส่งเสริมการพัฒนาอุตสาหกรรม ที่ครอบคลุมและยั่งยืน และส่งเสริมนวัตกรรม

ก. ยุทธศาสตร์จังหวัดที่ ๑ เสริมสร้างความโดดเด่นด้านการท่องเที่ยวบนพื้นฐานเอกลักษณ์ของจังหวัด ข. ยุทธศาสตร์การพัฒนาของ อปท. ในเขตจังหวัดที่ ๖ พัฒนาเส้นทางคมนาคม แหล่งน้ำ และสาธารณูปโภค

ยุทธศาสตร์การพัฒนาองค์การบริหารส่วนตำบลห้วยยาง ยุทธศาสตร์ที่ ๖ พัฒนาเส้นทางคมนาคม แหล่งน้ำ และสาธารณูปโภค

กลยุทธ์ที่ ๖.๓ พัฒนาปรับปรุงระบบสาธารณูปโภค สาธารณูปการ ขยายเขตไฟฟ้า ประปา แผนงาน : ๖.๙ แผนงานอุตสาหกรรมและการโยธา

ที่	โครงการ	วัตถุประสงค์	เป้าหมาย (ผลผลิตของโครงการ)	งบประมาณและที่มา					ตัวชี้วัด (KPI)	ผลที่คาดว่าจะได้รับ	หน่วยงานรับผิดชอบหลัก
				ปี ๒๕๖๖	ปี ๒๕๖๗	ปี ๒๕๖๘	ปี ๒๕๖๙	ปี ๒๕๗๐			
๒๕	โครงการระบบผลิตน้ำประปา บ้านทุ่งกว้าง หมู่ที่ ๕	เพื่อใช้เป็นระบบผลิตน้ำประปา ใช้กักเก็บน้ำ และให้ประชาชน มีน้ำสะอาด เพื่ออุปโภคบริโภค	ระบบผลิตน้ำประปา	-	๕,๔๐๐,๐๐๐	-	-	-	ร้อยละ ๘๕ จำนวนครัวเรือน ที่มีน้ำประปาใช้ ในการอุปโภค-บริโภค	สามารถเก็บน้ำ ได้เพิ่มขึ้น ประชาชนมีน้ำอุปโภค บริโภคเพิ่มมากขึ้น	อบจ.ประจวบฯ , หน่วยงานอื่น , กองช่าง
๒๖	โครงการระบบผลิตน้ำประปา บ้านเนินดินแดง หมู่ที่ ๖	เพื่อใช้เป็นระบบผลิตน้ำประปา ใช้กักเก็บน้ำ และให้ประชาชน มีน้ำสะอาด เพื่ออุปโภคบริโภค	ระบบผลิตน้ำประปา	-	๕,๔๐๐,๐๐๐	-	-	-	ร้อยละ ๘๕ จำนวนครัวเรือน ที่มีน้ำประปาใช้ ในการอุปโภค-บริโภค	สามารถเก็บน้ำ ได้เพิ่มขึ้น ประชาชนมีน้ำอุปโภค บริโภคเพิ่มมากขึ้น	อบจ.ประจวบฯ , หน่วยงานอื่น , กองช่าง

๒. บัญชีโครงการพัฒนาท้องถิ่น

แบบ ผ.๐๒/๒

รายละเอียดโครงการพัฒนา

สำหรับ "โครงการที่เกื้อหนุนศักยภาพขององค์กรปกครองส่วนท้องถิ่น" ใช้สำหรับการประสานแผนพัฒนาท้องถิ่น

แผนพัฒนาท้องถิ่น (พ.ศ. ๒๕๖๖ - ๒๕๗๐) ฉบับทบทวน ครั้งที่ ๑/๒๕๖๖

องค์การบริหารส่วนตำบลห้วยยาง อำเภอทับสะแก จังหวัดประจวบคีรีขันธ์

ก. ยุทธศาสตร์ชาติ ๒๐ ปี

ยุทธศาสตร์ที่ ๒

การสร้างความสามารถในการแข่งขัน

ข. แผนพัฒนาเศรษฐกิจและสังคมแห่งชาติ ฉบับที่ ๑๓

หมวดหมู่ที่ ๑

ไทยเป็นประเทศชั้นนำด้านสินค้าเกษตรและเกษตรแปรรูปมูลค่าสูง

ค. Sustainable Development Goals : SDGs

เป้าหมายที่ ๙

สร้างโครงสร้างพื้นฐานที่มีความยืดหยุ่นต่อการเปลี่ยนแปลง ส่งเสริมการพัฒนาอุตสาหกรรม ที่ครอบคลุมและยั่งยืน และส่งเสริมนวัตกรรม

ก. ยุทธศาสตร์จังหวัดที่ ๑ เสริมสร้างความโดดเด่นด้านการท่องเที่ยวบนพื้นฐานเอกลักษณ์ของจังหวัด ข. ยุทธศาสตร์การพัฒนาของ อปท.ในเขตจังหวัดที่ ๖ พัฒนาเส้นทางคมนาคม แหล่งน้ำ และสาธารณูปโภค

ยุทธศาสตร์การพัฒนาองค์การบริหารส่วนตำบลห้วยยาง ยุทธศาสตร์ที่ ๖ พัฒนาเส้นทางคมนาคม แหล่งน้ำ และสาธารณูปโภค

กลยุทธ์ที่ ๖.๓ พัฒนาปรับปรุงระบบสาธารณูปโภค สาธารณูปการ ขยายเขตไฟฟ้า ประปา แผนงาน : ๖.๙ แผนงานอุตสาหกรรมและการโยธา

ที่	โครงการ	วัตถุประสงค์	เป้าหมาย (ผลผลิตของโครงการ)	งบประมาณและที่มา					ตัวชี้วัด (KPI)	ผลที่คาดว่าจะได้รับ	หน่วยงานรับผิดชอบหลัก
				ปี ๒๕๖๖	ปี ๒๕๖๗	ปี ๒๕๖๘	ปี ๒๕๖๙	ปี ๒๕๗๐			
๒๗	โครงการระบบผลิตน้ำประปา บ้านชายทะเล หมู่ที่ ๗	เพื่อใช้เป็นระบบผลิตน้ำประปา ใช้กักเก็บน้ำ และให้ประชาชน มีน้ำสะอาด เพื่ออุปโภคบริโภค	ระบบผลิตน้ำประปา	-	๕,๔๐๐,๐๐๐	-	-	-	ร้อยละ ๘๕ จำนวนครัวเรือน ที่มีน้ำประปาใช้ ในการอุปโภค-บริโภค	สามารถกักเก็บน้ำ ได้เพิ่มขึ้น ประชาชนมีน้ำอุปโภค บริโภคเพิ่มมากขึ้น	อบจ.ประจวบฯ , หน่วยงานอื่น , กองช่าง
๒๘	โครงการระบบผลิตน้ำประปา บ้านคอกม้า หมู่ที่ ๘	เพื่อใช้เป็นระบบผลิตน้ำประปา ใช้กักเก็บน้ำ และให้ประชาชน มีน้ำสะอาด เพื่ออุปโภคบริโภค	ระบบผลิตน้ำประปา	-	-	๕,๔๐๐,๐๐๐	-	-	ร้อยละ ๘๕ จำนวนครัวเรือน ที่มีน้ำประปาใช้ ในการอุปโภค-บริโภค	สามารถกักเก็บน้ำ ได้เพิ่มขึ้น ประชาชนมีน้ำอุปโภค บริโภคเพิ่มมากขึ้น	อบจ.ประจวบฯ , หน่วยงานอื่น , กองช่าง

๒. บัญชีโครงการพัฒนาท้องถิ่น

แบบ ผ.๐๒/๒

รายละเอียดโครงการพัฒนา

สำหรับ "โครงการที่เกื้อหนุนศักยภาพขององค์กรปกครองส่วนท้องถิ่น" ใช้สำหรับการประสานแผนพัฒนาท้องถิ่น

แผนพัฒนาท้องถิ่น (พ.ศ. ๒๕๖๖ - ๒๕๗๐) ฉบับทบทวน ครั้งที่ ๑/๒๕๖๖

องค์การบริหารส่วนตำบลห้วยยาง อำเภอทับสะแก จังหวัดประจวบคีรีขันธ์

ก. ยุทธศาสตร์ชาติ ๒๐ ปี

ยุทธศาสตร์ที่ ๒

การสร้างความสามารถในการแข่งขัน

ข. แผนพัฒนาเศรษฐกิจและสังคมแห่งชาติ ฉบับที่ ๑๓

หมวดหมู่ที่ ๑

ไทยเป็นประเทศชั้นนำด้านสินค้าเกษตรและเกษตรแปรรูปมูลค่าสูง

ค. Sustainable Development Goals : SDGs

เป้าหมายที่ ๙

สร้างโครงสร้างพื้นฐานที่มีความยืดหยุ่นต่อการเปลี่ยนแปลง ส่งเสริมการพัฒนาอุตสาหกรรม ที่ครอบคลุมและยั่งยืน และส่งเสริมนวัตกรรม

ก. ยุทธศาสตร์จังหวัดที่ ๑ เสริมสร้างความโดดเด่นด้านการท่องเที่ยวบนพื้นฐานเอกลักษณ์ของจังหวัด ข. ยุทธศาสตร์การพัฒนาของ อปท.ในเขตจังหวัดที่ ๖ พัฒนาเส้นทางคมนาคม แหล่งน้ำ และสาธารณูปโภค

➔ยุทธศาสตร์การพัฒนาองค์การบริหารส่วนตำบลห้วยยาง ยุทธศาสตร์ที่ ๖ พัฒนาเส้นทางคมนาคม แหล่งน้ำ และสาธารณูปโภค

กลยุทธ์ที่ ๖.๓ พัฒนาปรับปรุงระบบสาธารณูปโภค สาธารณูปการ ขยายเขตไฟฟ้า ประปา แผนงาน : ๖.๙ แผนงานอุตสาหกรรมและการโยธา

ที่	โครงการ	วัตถุประสงค์	เป้าหมาย (ผลผลิตของโครงการ)	งบประมาณและที่มา					ตัวชี้วัด (KPI)	ผลที่คาดว่าจะได้รับ	หน่วยงานรับผิดชอบหลัก
				ปี ๒๕๖๖	ปี ๒๕๖๗	ปี ๒๕๖๘	ปี ๒๕๖๙	ปี ๒๕๗๐			
๒๙	โครงการระบบผลิตน้ำประปา บ้านหนองพลับ หมู่ที่ ๙	เพื่อใช้เป็นระบบผลิตน้ำประปา ใช้กักเก็บน้ำ และให้ประชาชน มีน้ำสะอาด เพื่ออุปโภคบริโภค	ระบบผลิตน้ำประปา	-	-	๕,๔๐๐,๐๐๐	-	-	ร้อยละ ๘๕ จำนวนครัวเรือน ที่มีน้ำประปาใช้ ในการอุปโภค-บริโภค	สามารถเก็บน้ำ ได้เพิ่มขึ้น ประชาชนมีน้ำอุปโภค บริโภคเพิ่มมากขึ้น	อบจ.ประจวบฯ , หน่วยงานอื่น , กองช่าง
๓๐	โครงการระบบผลิตน้ำประปา บ้านคลองหินจวง หมู่ที่ ๑๒	เพื่อใช้เป็นระบบผลิตน้ำประปา ใช้กักเก็บน้ำ และให้ประชาชน มีน้ำสะอาด เพื่ออุปโภคบริโภค	ระบบผลิตน้ำประปา	-	-	๕,๔๐๐,๐๐๐	-	-	ร้อยละ ๘๕ จำนวนครัวเรือน ที่มีน้ำประปาใช้ ในการอุปโภค-บริโภค	สามารถเก็บน้ำ ได้เพิ่มขึ้น ประชาชนมีน้ำอุปโภค บริโภคเพิ่มมากขึ้น	อบจ.ประจวบฯ , หน่วยงานอื่น , กองช่าง

๒. บัญชีโครงการพัฒนาท้องถิ่น

แบบ ผ.๐๒/๒

รายละเอียดโครงการพัฒนา

สำหรับ "โครงการที่เกินศักยภาพขององค์กรปกครองส่วนท้องถิ่น" ใช้สำหรับการประสานแผนพัฒนาท้องถิ่น

แผนพัฒนาท้องถิ่น (พ.ศ. ๒๕๖๖ - ๒๕๗๐) ฉบับทบทวน ครั้งที่ ๑/๒๕๖๖

องค์การบริหารส่วนตำบลห้วยยาง อำเภอทับสะแก จังหวัดประจวบคีรีขันธ์

ก. ยุทธศาสตร์ชาติ ๒๐ ปี

ยุทธศาสตร์ที่ ๖

การสร้างความสามารถในการแข่งขัน

ข. แผนพัฒนาเศรษฐกิจและสังคมแห่งชาติ ฉบับที่ ๑๓

หมวดหมายที่ ๑

ไทยเป็นประเทศชั้นนำด้านสินค้าเกษตรและเกษตรแปรรูปมูลค่าสูง

ค. Sustainable Development Goals : SDGs

เป้าหมายที่ ๙

สร้างโครงสร้างพื้นฐานที่มีความยืดหยุ่นต่อการเปลี่ยนแปลง ส่งเสริมการพัฒนาอุตสาหกรรม ที่ครอบคลุมและยั่งยืน และส่งเสริมนวัตกรรม

ก. ยุทธศาสตร์จังหวัดที่ ๑ เสริมสร้างความโดดเด่นด้านการท่องเที่ยวบนพื้นฐานเอกลักษณ์ของจังหวัด ข. ยุทธศาสตร์การพัฒนาของ อปท. ในเขตจังหวัดที่ ๖ พัฒนาเส้นทางคมนาคม แหล่งน้ำ และสาธารณูปโภค

ยุทธศาสตร์การพัฒนาองค์การบริหารส่วนตำบลห้วยยาง ยุทธศาสตร์ที่ ๖ พัฒนาเส้นทางคมนาคม แหล่งน้ำ และสาธารณูปโภค

กลยุทธ์ที่ ๖.๓ พัฒนาปรับปรุงระบบสาธารณูปโภค สาธารณูปการ ขยายเขตไฟฟ้า ประปา แผนงาน : ๖.๙ แผนงานอุตสาหกรรมและการโยธา

ที่	โครงการ	วัตถุประสงค์	เป้าหมาย (ผลผลิตของโครงการ)	งบประมาณและที่มา					ตัวชี้วัด (KPI)	ผลที่คาดว่าจะได้รับ	หน่วยงานรับผิดชอบหลัก
				ปี ๒๕๖๖	ปี ๒๕๖๗	ปี ๒๕๖๘	ปี ๒๕๖๙	ปี ๒๕๗๐			
๓๑	โครงการระบบผลิตน้ำบริโกล บ้านตลาดห้วยยาง หมู่ที่ ๑	เพื่อให้ประชาชน มีน้ำสะอาด ใช้บริโกล	ระบบผลิตน้ำบริโกล พร้อมโรงเรือน	-	-	๑,๓๐๐,๐๐๐	-	-	ร้อยละ ๘๕ จำนวนของ ประชาชนที่มีน้ำใช้ ในการบริโกล	ประชาชนมีน้ำสะอาด บริโกลเพิ่มมากขึ้น	อบจ.ประจวบฯ , หน่วยงานอื่น , กองช่าง
๓๒	โครงการระบบผลิตน้ำบริโกล บ้านบน หมู่ที่ ๒	เพื่อให้ประชาชน มีน้ำสะอาด ใช้บริโกล	ระบบผลิตน้ำบริโกล พร้อมโรงเรือน	-	-	๑,๓๐๐,๐๐๐	-	-	ร้อยละ ๘๕ จำนวนของ ประชาชนที่มีน้ำใช้ ในการบริโกล	ประชาชนมีน้ำสะอาด บริโกลเพิ่มมากขึ้น	อบจ.ประจวบฯ , หน่วยงานอื่น , กองช่าง
๓๓	โครงการระบบผลิตน้ำบริโกล บ้านทุ่งยาว หมู่ที่ ๓	เพื่อให้ประชาชน มีน้ำสะอาด ใช้บริโกล	ระบบผลิตน้ำบริโกล พร้อมโรงเรือน	-	-	๑,๓๐๐,๐๐๐	-	-	ร้อยละ ๘๕ จำนวนของ ประชาชนที่มีน้ำใช้ ในการบริโกล	ประชาชนมีน้ำสะอาด บริโกลเพิ่มมากขึ้น	อบจ.ประจวบฯ , หน่วยงานอื่น , กองช่าง

๒. บัญชีโครงการพัฒนาท้องถิ่น

แบบ ผ.๐๒/๒

รายละเอียดโครงการพัฒนา

สำหรับ "โครงการที่เกินศักยภาพขององค์กรปกครองส่วนท้องถิ่น" ใช้สำหรับการประสานแผนพัฒนาท้องถิ่น

แผนพัฒนาท้องถิ่น (พ.ศ. ๒๕๖๖ - ๒๕๗๐) ฉบับทบทวน ครั้งที่ ๑/๒๕๖๖

องค์การบริหารส่วนตำบลห้วยยาง อำเภอทับสะแก จังหวัดประจวบคีรีขันธ์

ก. ยุทธศาสตร์ชาติ ๒๐ ปี

ยุทธศาสตร์ที่ ๒

การสร้างความสามารถในการแข่งขัน

ข. แผนพัฒนาเศรษฐกิจและสังคมแห่งชาติ ฉบับที่ ๑๓

หมวดหมู่ที่ ๑

ไทยเป็นประเทศชั้นนำด้านสินค้าเกษตรและเกษตรแปรรูปมูลค่าสูง

ค. Sustainable Development Goals : SDGs

เป้าหมายที่ ๙

สร้างโครงสร้างพื้นฐานที่มีความยืดหยุ่นต่อการเปลี่ยนแปลง ส่งเสริมการพัฒนาอุตสาหกรรม ที่ครอบคลุมและยั่งยืน และส่งเสริมนวัตกรรม

ก. ยุทธศาสตร์จังหวัดที่ ๑ เสริมสร้างความโดดเด่นด้านการท่องเที่ยวบนพื้นฐานเอกลักษณ์ของจังหวัด ข. ยุทธศาสตร์การพัฒนาของ อปท. ในเขตจังหวัดที่ ๖ พัฒนาเส้นทางคมนาคม แหล่งน้ำ และสาธารณูปโภค

➔ ยุทธศาสตร์การพัฒนาองค์การบริหารส่วนตำบลห้วยยาง ยุทธศาสตร์ที่ ๖ พัฒนาเส้นทางคมนาคม แหล่งน้ำ และสาธารณูปโภค

กลยุทธ์ที่ ๖.๓ พัฒนาปรับปรุงระบบสาธารณูปโภค สาธารณูปการ ขยายเขตไฟฟ้า ประปา แผนงาน : ๖.๙ แผนงานอุตสาหกรรมและการโยธา

ที่	โครงการ	วัตถุประสงค์	เป้าหมาย (ผลผลิตของโครงการ)	งบประมาณและที่มา					ตัวชี้วัด (KPI)	ผลที่คาดว่าจะได้รับ	หน่วยงานรับผิดชอบหลัก
				ปี ๒๕๖๖	ปี ๒๕๖๗	ปี ๒๕๖๘	ปี ๒๕๖๙	ปี ๒๕๗๐			
๓๔	โครงการระบบผลิตน้ำบริโภค บ้านน้ำตก หมู่ที่ ๔	เพื่อให้ประชาชน มีน้ำสะอาด ใช้บริโภค	ระบบผลิตน้ำบริโภค พร้อมโรงเรือน	-	-	๑,๓๐๐,๐๐๐	-	-	ร้อยละ ๘๕ จำนวนของ ประชาชนที่มีน้ำใช้ ในการบริโภค	ประชาชนมีน้ำสะอาด บริโภคเพิ่มมากขึ้น	อบจ.ประจวบฯ , หน่วยงานอื่น , กองช่าง
๓๕	โครงการระบบผลิตน้ำบริโภค บ้านทุ่งกว้าง หมู่ที่ ๕	เพื่อให้ประชาชน มีน้ำสะอาด ใช้บริโภค	ระบบผลิตน้ำบริโภค พร้อมโรงเรือน	-	-	๑,๓๐๐,๐๐๐	-	-	ร้อยละ ๘๕ จำนวนของ ประชาชนที่มีน้ำใช้ ในการบริโภค	ประชาชนมีน้ำสะอาด บริโภคเพิ่มมากขึ้น	อบจ.ประจวบฯ , หน่วยงานอื่น , กองช่าง
๓๖	โครงการระบบผลิตน้ำบริโภค บ้านชายทะเล หมู่ที่ ๗	เพื่อให้ประชาชน มีน้ำสะอาด ใช้บริโภค	ระบบผลิตน้ำบริโภค พร้อมโรงเรือน	-	-	๑,๓๐๐,๐๐๐	-	-	ร้อยละ ๘๕ จำนวนของ ประชาชนที่มีน้ำใช้ ในการบริโภค	ประชาชนมีน้ำสะอาด บริโภคเพิ่มมากขึ้น	อบจ.ประจวบฯ , หน่วยงานอื่น , กองช่าง

๒. บัญชีโครงการพัฒนาท้องถิ่น

แบบ ผ.๐๒/๒

รายละเอียดโครงการพัฒนา

สำหรับ "โครงการที่เกินศักยภาพขององค์กรปกครองส่วนท้องถิ่น" ใช้สำหรับการประสานแผนพัฒนาท้องถิ่น

แผนพัฒนาท้องถิ่น (พ.ศ. ๒๕๖๖ - ๒๕๗๐) ฉบับทบทวน ครั้งที่ ๑/๒๕๖๖

องค์การบริหารส่วนตำบลห้วยยาง อำเภอทับสะแก จังหวัดประจวบคีรีขันธ์

ก. ยุทธศาสตร์ชาติ ๒๐ ปี

ยุทธศาสตร์ที่ ๒ การสร้างความสามารถในการแข่งขัน

ข. แผนพัฒนาเศรษฐกิจและสังคมแห่งชาติ ฉบับที่ ๑๓

หมวดหมายที่ ๑ ไทยเป็นประเทศชั้นนำด้านสินค้าเกษตรและเกษตรแปรรูปมูลค่าสูง

ค. Sustainable Development Goals : SDGs

เป้าหมายที่ ๙ สร้างโครงสร้างพื้นฐานที่มีความยืดหยุ่นต่อการเปลี่ยนแปลง ส่งเสริมการพัฒนาอุตสาหกรรม ที่ครอบคลุมและยั่งยืน และส่งเสริมนวัตกรรม

ก. ยุทธศาสตร์จังหวัดที่ ๑ เสริมสร้างความโดดเด่นด้านการท่องเที่ยวบนพื้นฐานเอกลักษณ์ของจังหวัด ข. ยุทธศาสตร์การพัฒนาของ อปท. ในเขตจังหวัดที่ ๖ พัฒนาเส้นทางคมนาคม แหล่งน้ำ และสาธารณูปโภค

➔ ยุทธศาสตร์การพัฒนาองค์การบริหารส่วนตำบลห้วยยาง ยุทธศาสตร์ที่ ๖ พัฒนาเส้นทางคมนาคม แหล่งน้ำ และสาธารณูปโภค

กลยุทธ์ที่ ๖.๓ พัฒนาปรับปรุงระบบสาธารณูปโภค สาธารณูปการ ขยายเขตไฟฟ้า ประปา แผนงาน : ๖.๙ แผนงานอุตสาหกรรมและการโยธา

ที่	โครงการ	วัตถุประสงค์	เป้าหมาย (ผลผลิตของโครงการ)	งบประมาณและที่มา					ตัวชี้วัด (KPI)	ผลที่คาดว่าจะได้รับ	หน่วยงานรับผิดชอบหลัก
				ปี ๒๕๖๖	ปี ๒๕๖๗	ปี ๒๕๖๘	ปี ๒๕๖๙	ปี ๒๕๗๐			
๓๗	โครงการระบบผลิตน้ำบริโภค บ้านคอกม้า หมู่ที่ ๘	เพื่อให้ประชาชน มีน้ำสะอาด ใช้บริโภค	ระบบผลิตน้ำบริโภค พร้อมโรงเรือน	-	-	๑,๓๐๐,๐๐๐	-	-	ร้อยละ ๘๕ จำนวนของ ประชาชนที่มีน้ำใช้ ในการบริโภค	ประชาชนมีน้ำสะอาด บริโภคเพิ่มมากขึ้น	อบจ.ประจวบฯ , หน่วยงานอื่น , กองช่าง
๓๘	โครงการระบบผลิตน้ำบริโภค บ้านหนองพลับ หมู่ที่ ๙	เพื่อให้ประชาชน มีน้ำสะอาด ใช้บริโภค	ระบบผลิตน้ำบริโภค พร้อมโรงเรือน	-	-	๑,๓๐๐,๐๐๐	-	-	ร้อยละ ๘๕ จำนวนของ ประชาชนที่มีน้ำใช้ ในการบริโภค	ประชาชนมีน้ำสะอาด บริโภคเพิ่มมากขึ้น	อบจ.ประจวบฯ , หน่วยงานอื่น , กองช่าง
๓๙	โครงการระบบผลิตน้ำบริโภค บ้านเนินดินแดง หมู่ที่ ๖	เพื่อให้ประชาชน มีน้ำสะอาด ใช้บริโภค	ระบบผลิตน้ำบริโภค พร้อมโรงเรือน	-	-	๑,๓๐๐,๐๐๐	-	-	ร้อยละ ๘๕ จำนวนของ ประชาชนที่มีน้ำใช้ ในการบริโภค	ประชาชนมีน้ำสะอาด บริโภคเพิ่มมากขึ้น	อบจ.ประจวบฯ , หน่วยงานอื่น , กองช่าง
๔๐	โครงการระบบผลิตน้ำบริโภค บ้านคลองหินจวง (ศาลาหมู่บ้าน) หมู่ที่ ๑๒	เพื่อให้ประชาชน มีน้ำสะอาด ใช้บริโภค	ระบบผลิตน้ำบริโภค พร้อมโรงเรือน	-	-	๑,๓๐๐,๐๐๐	-	-	ร้อยละ ๘๕ จำนวนของ ประชาชนที่มีน้ำใช้ ในการบริโภค	ประชาชนมีน้ำสะอาด บริโภคเพิ่มมากขึ้น	อบจ.ประจวบฯ , หน่วยงานอื่น , กองช่าง

๒. บัญชีโครงการพัฒนาท้องถิ่น

แบบ ผ.๐๒/๒

รายละเอียดโครงการพัฒนา

สำหรับ "โครงการที่เกินศักยภาพขององค์กรปกครองส่วนท้องถิ่น" ใช้สำหรับการประสานแผนพัฒนาท้องถิ่น

แผนพัฒนาท้องถิ่น (พ.ศ. ๒๕๖๖ - ๒๕๗๐) ฉบับทบทวน ครั้งที่ ๑/๒๕๖๖

องค์การบริหารส่วนตำบลห้วยยาง อำเภอทับสะแก จังหวัดประจวบคีรีขันธ์

ก. ยุทธศาสตร์ชาติ ๒๐ ปี

ยุทธศาสตร์ที่ ๒

การสร้างความสามารถในการแข่งขัน

ข. แผนพัฒนาเศรษฐกิจและสังคมแห่งชาติ ฉบับที่ ๑๓

หมวดหมู่ที่ ๑

ไทยเป็นประเทศชั้นนำด้านสินค้าเกษตรและเกษตรแปรรูปมูลค่าสูง

ค. Sustainable Development Goals : SDGs

เป้าหมายที่ ๙

สร้างโครงสร้างพื้นฐานที่มีความยืดหยุ่นต่อการเปลี่ยนแปลง ส่งเสริมการพัฒนาอุตสาหกรรม ที่ครอบคลุมและยั่งยืน และส่งเสริมนวัตกรรม

ก. ยุทธศาสตร์จังหวัดที่ ๑ เสริมสร้างความโดดเด่นด้านการท่องเที่ยวบนพื้นฐานเอกลักษณ์ของจังหวัด ข. ยุทธศาสตร์การพัฒนาของ อปท. ในเขตจังหวัดที่ ๖ พัฒนาเส้นทางคมนาคม แหล่งน้ำ และสาธารณูปโภค

ยุทธศาสตร์การพัฒนาองค์การบริหารส่วนตำบลห้วยยาง ยุทธศาสตร์ที่ ๖ พัฒนาเส้นทางคมนาคม แหล่งน้ำ และสาธารณูปโภค

กลยุทธ์ที่ ๖.๓ พัฒนาปรับปรุงระบบสาธารณูปโภค สาธารณูปการ ขยายเขตไฟฟ้า ประปา แผนงาน : ๖.๙ แผนงานอุตสาหกรรมและการโยธา

ที่	โครงการ	วัตถุประสงค์	เป้าหมาย (ผลผลิตของโครงการ)	งบประมาณและที่มา					ตัวชี้วัด (KPI)	ผลที่คาดว่าจะได้รับ	หน่วยงานรับผิดชอบหลัก
				ปี ๒๕๖๖	ปี ๒๕๖๗	ปี ๒๕๖๘	ปี ๒๕๖๙	ปี ๒๕๗๐			
๔๑	โครงการเครื่องแปรงขยะเศษอาหารและเศษวัชพืชโดยใช้จุลินทรีย์ หมู่ที่ ๕ บ้านทุ่งกว้าง	เพื่อลดปริมาณขยะมูลฝอยให้ชุมชน และเพิ่มประสิทธิภาพในการกำจัดขยะมูลฝอย	เครื่องแปรงขยะเศษอาหาร และเศษวัชพืชโดยใช้จุลินทรีย์ ขนาด ๑,๐๐๐ กิโลกรัม	-	-	๗,๑๐๐,๐๐๐	-	-	ร้อยละ ๘๕ จำนวนของปัญหาการจัดการขยะอินทรีย์ ที่มีปริมาณลดลง	เพิ่มประสิทธิภาพในการกำจัดขยะมูลฝอย	อบจ.ประจวบฯ , หน่วยงานอื่น , กองสาธารณสุข
๔๒	โครงการปรับปรุงผิวจราจรแอสฟัลติก-คอนกรีต สายเพชรเกษม - วัดเนินดินแดง (คอกม้า) หมู่ที่ ๖	เพื่อให้ประชาชนได้รับความสะดวก ปลอดภัย ในชีวิตทรัพย์สิน	ระยะทาง ๑,๐๐๐ เมตร กว้าง ๗ เมตร หนา ๐.๐๕ เมตร ไหล่ทางลูกรัง ๐.๕๐ เมตร	-	-	-	๓,๘๕๐,๐๐๐	-	ร้อยละ ๘๐ ของประชาชน ที่ได้รับความปลอดภัย ในชีวิตทรัพย์สิน	ประชาชนได้รับความปลอดภัยในชีวิต และทรัพย์สินมากขึ้น	อบจ.ประจวบฯ , หน่วยงานอื่น , กองช่าง
๔๓	โครงการก่อสร้างถนนคอนกรีตเสริมเหล็ก สายประชาพูลโชค ซอย ๑ หมู่ที่ ๗	เพื่อให้ประชาชนได้รับความสะดวก ปลอดภัย ในชีวิตทรัพย์สิน	ระยะทาง ๙๕๐.๐๐ เมตร กว้าง ๕.๐๐ เมตร หนา ๐.๑๕ เมตร ไหล่ทางลูกรัง ๐.๕๐ เมตร	-	-	-	-	๓,๑๐๐,๐๐๐	ร้อยละ ๘๐ ของประชาชน ที่ได้รับความปลอดภัย ในชีวิตทรัพย์สิน	ประชาชนได้รับความปลอดภัยในชีวิต และทรัพย์สินมากขึ้น	อบจ.ประจวบฯ , หน่วยงานอื่น , กองช่าง
๔๔	โครงการปรับปรุงผิวจราจรแอสฟัลติก-คอนกรีต สายคอกม้า ซอย ๓ หมู่ที่ ๘	เพื่อให้ประชาชนได้รับความสะดวก ปลอดภัย ในชีวิตทรัพย์สิน	ระยะทาง ๖๖๐.๐๐ เมตร กว้าง ๕.๐๐ เมตร หนา ๐.๐๕ เมตร	-	-	-	-	๑,๘๒๐,๐๐๐	ร้อยละ ๘๐ ของประชาชน ที่ได้รับความปลอดภัย ในชีวิตทรัพย์สิน	ประชาชนได้รับความปลอดภัยในชีวิต และทรัพย์สินมากขึ้น	กองช่าง

## ๒. บัญชีโครงการพัฒนาท้องถิ่น

แบบ ผ.๐๒/๒

## รายละเอียดโครงการพัฒนา

สำหรับ "โครงการที่เกินศักยภาพขององค์กรปกครองส่วนท้องถิ่น" ใช้สำหรับการประสานแผนพัฒนาท้องถิ่น

แผนพัฒนาท้องถิ่น (พ.ศ. ๒๕๖๖ - ๒๕๗๐) ฉบับทบทวน ครั้งที่ ๑/๒๕๖๖

องค์การบริหารส่วนตำบลห้วยยาง อำเภอทับสะแก จังหวัดประจวบคีรีขันธ์

ก. ยุทธศาสตร์ชาติ ๒๐ ปี

ยุทธศาสตร์ที่ ๒

การสร้างความสามารถในการแข่งขัน

ข. แผนพัฒนาเศรษฐกิจและสังคมแห่งชาติ ฉบับที่ ๑๓

หมวดหมู่ที่ ๑

ไทยเป็นประเทศชั้นนำด้านสินค้าเกษตรและเกษตรแปรรูปมูลค่าสูง

ค. Sustainable Development Goals : SDGs

เป้าหมายที่ ๙

สร้างโครงสร้างพื้นฐานที่มีความยืดหยุ่นต่อการเปลี่ยนแปลง ส่งเสริมการพัฒนาอุตสาหกรรม ที่ครอบคลุมและยั่งยืน และส่งเสริมนวัตกรรม

ก. ยุทธศาสตร์จังหวัดที่ ๑ เสริมสร้างความโดดเด่นด้านการท่องเที่ยวบนพื้นฐานเอกลักษณ์ของจังหวัด ข. ยุทธศาสตร์การพัฒนาของ อปท. ในเขตจังหวัดที่ ๖ พัฒนาเส้นทางคมนาคม แหล่งน้ำ และสาธารณูปโภค

ยุทธศาสตร์การพัฒนาองค์การบริหารส่วนตำบลห้วยยาง ยุทธศาสตร์ที่ ๖ พัฒนาเส้นทางคมนาคม แหล่งน้ำ และสาธารณูปโภค

กลยุทธ์ที่ ๖.๓ พัฒนาปรับปรุงระบบสาธารณูปโภค สาธารณูปการ ขยายเขตไฟฟ้า ประปา แผนงาน : ๖.๙ แผนงานอุตสาหกรรมและการโยธา

ที่	โครงการ	วัตถุประสงค์	เป้าหมาย (ผลผลิตของโครงการ)	งบประมาณและที่มา					ตัวชี้วัด (KPI)	ผลที่คาดว่าจะได้รับ	หน่วยงาน รับผิดชอบหลัก
				ปี ๒๕๖๖	ปี ๒๕๖๗	ปี ๒๕๖๘	ปี ๒๕๖๙	ปี ๒๕๗๐			
๔๕	โครงการปรับปรุงผิวจราจรแอสฟัลต์ติก-คอนกรีต สายเพชรเกษม - ห้วยไผ่ หมู่ที่ ๙	เพื่อให้ประชาชนได้รับความสะดวก ปลอดภัยในชีวิตทรัพย์สิน	ระยะทาง ๑,๐๐๐.๐๐ เมตร กว้าง ๕.๐๐ เมตร หนา ๐.๐๕ เมตร	-	-	-	-	๓,๘๕๐,๐๐๐	ร้อยละ ๘๐ ของประชาชนที่ได้รับความปลอดภัยในชีวิตทรัพย์สิน	ประชาชนได้รับความปลอดภัยในชีวิตและทรัพย์สินมากขึ้น	กองช่าง
๔๖	โครงการปรับปรุงผิวจราจรแอสฟัลต์ติก-คอนกรีต สายน้ำตกห้วยยาง ซอย ๑๓ (วัดห้วยยาว - ไร่เนิน) หมู่ที่ ๑๑	เพื่อให้ประชาชนได้รับความสะดวก ปลอดภัยในชีวิตทรัพย์สิน	ระยะทาง ๑,๑๘๐.๐๐ เมตร กว้าง ๕.๐๐ เมตร หนา ๐.๐๕ เมตร	-	-	-	๓,๒๕๐,๐๐๐	-	ร้อยละ ๘๐ ของประชาชนที่ได้รับความปลอดภัยในชีวิตทรัพย์สิน	ประชาชนได้รับความปลอดภัยในชีวิตและทรัพย์สินมากขึ้น	กองช่าง
๔๗	โครงการปรับปรุงถนนแอสฟัลต์ติก-คอนกรีต สายน้ำตกห้วยยาง ซอย ๑๖ หมู่ที่ ๑๑	เพื่อให้ประชาชนได้รับความสะดวก ปลอดภัยในชีวิตทรัพย์สิน	ระยะทาง ๘๕๐.๐๐ เมตร กว้าง ๖.๐๐ เมตร หนา ๐.๐๕ เมตร	-	-	-	-	๒,๘๐๐,๐๐๐	ร้อยละ ๘๐ ของประชาชนที่ได้รับความปลอดภัยในชีวิตทรัพย์สิน	ประชาชนได้รับความปลอดภัยในชีวิตและทรัพย์สินมากขึ้น	กองช่าง
๔๘	โครงการปรับปรุงถนนแอสฟัลต์ติก-คอนกรีต สายน้ำตกห้วยยาง - ศาลาประชาธิปไตย (ซอย ๑๗) หมู่ที่ ๑๑	เพื่อให้ประชาชนได้รับความสะดวก ปลอดภัยในชีวิตทรัพย์สิน	ระยะทาง ๑,๐๐๐.๐๐ เมตร กว้าง ๕.๐๐ เมตร หนา ๐.๐๕ เมตร	-	-	-	-	๒,๗๕๐,๐๐๐	ร้อยละ ๘๐ ของประชาชนที่ได้รับความปลอดภัยในชีวิตทรัพย์สิน	ประชาชนได้รับความปลอดภัยในชีวิตและทรัพย์สินมากขึ้น	กองช่าง

## ๒. บัญชีโครงการพัฒนาท้องถิ่น

แบบ ผ.๐๒/๒

## รายละเอียดโครงการพัฒนา

สำหรับ "โครงการที่เกินศักยภาพขององค์กรปกครองส่วนท้องถิ่น" ใช้สำหรับการประสานแผนพัฒนาท้องถิ่น

แผนพัฒนาท้องถิ่น (พ.ศ. ๒๕๖๖ - ๒๕๗๐) ฉบับทบทวน ครั้งที่ ๑/๒๕๖๖

องค์การบริหารส่วนตำบลห้วยยาง อำเภอทับสะแก จังหวัดประจวบคีรีขันธ์

ก. ยุทธศาสตร์ชาติ ๒๐ ปี

ยุทธศาสตร์ที่ ๒

การสร้างความสามารถในการแข่งขัน

ข. แผนพัฒนาเศรษฐกิจและสังคมแห่งชาติ ฉบับที่ ๑๓

หมวดหมู่ที่ ๑

ไทยเป็นประเทศชั้นนำด้านสินค้าเกษตรและเกษตรแปรรูปมูลค่าสูง

ค. Sustainable Development Goals : SDGs

เป้าหมายที่ ๙

สร้างโครงสร้างพื้นฐานที่มีความยืดหยุ่นต่อการเปลี่ยนแปลง ส่งเสริมการพัฒนาอุตสาหกรรม ที่ครอบคลุมและยั่งยืน และส่งเสริมนวัตกรรม

ก. ยุทธศาสตร์จังหวัดที่ ๑ เสริมสร้างความโดดเด่นด้านการท่องเที่ยวบนพื้นฐานเอกลักษณ์ของจังหวัด ข. ยุทธศาสตร์การพัฒนาของ อปท. ในเขตจังหวัดที่ ๖ พัฒนาเส้นทางคมนาคม แหล่งน้ำ และสาธารณูปโภค

➔ ยุทธศาสตร์การพัฒนาองค์การบริหารส่วนตำบลห้วยยาง ยุทธศาสตร์ที่ ๖ พัฒนาเส้นทางคมนาคม แหล่งน้ำ และสาธารณูปโภค

กลยุทธ์ที่ ๖.๓ พัฒนาปรับปรุงระบบสาธารณูปโภค สาธารณูปการ ขยายเขตไฟฟ้า ประปา แผนงาน : ๖.๙ แผนงานอุตสาหกรรมและการโยธา

ที่	โครงการ	วัตถุประสงค์	เป้าหมาย (ผลผลิตของโครงการ)	งบประมาณและที่มา					ตัวชี้วัด (KPI)	ผลที่คาดว่าจะได้รับ	หน่วยงาน รับผิดชอบหลัก
				ปี ๒๕๖๖	ปี ๒๕๖๗	ปี ๒๕๖๘	ปี ๒๕๖๙	ปี ๒๕๗๐			
๔๙	โครงการปรับปรุงถนนแอสฟัลต์ติกคอนกรีตสายเพชรเกษม - หัวเขา หมู่ที่ ๖ หมู่ที่ ๑๒ บ้านเนินดินแดง	เพื่อให้ประชาชนได้รับความสะดวกปลอดภัยในชีวิตทรัพย์สิน	ระยะทาง ๑,๕๐๐.๐๐ เมตร กว้าง ๘.๐๐ เมตร หนา ๐.๑๕ เมตร ไหล่ทางลูกรัง ๐.๕๐ เมตร	-	๙,๘๗๕,๐๐๐	-	-	-	ร้อยละ ๘๐ ของประชาชนที่ได้รับความปลอดภัยในชีวิตทรัพย์สิน	ประชาชนได้รับความปลอดภัยในชีวิตและทรัพย์สินมากขึ้น	อบจ.ประจวบฯ , หน่วยงานอื่น , กองช่าง
๕๐	โครงการก่อสร้างถนนคอนกรีตเสริมเหล็กสายบ้านคลองหินจวง ซอย ๒ หมู่ที่ ๑๒	เพื่อให้ประชาชนได้รับความสะดวกปลอดภัยในชีวิตทรัพย์สิน	ระยะทาง ๑,๕๐๐.๐๐ เมตร กว้าง ๕.๐๐ เมตร หนา ๐.๑๕ เมตร ไหล่ทางลูกรัง ๐.๕๐ เมตร	-	-	-	๔,๙๐๐,๐๐๐	-	ร้อยละ ๘๐ ของประชาชนที่ได้รับความปลอดภัยในชีวิตทรัพย์สิน	ประชาชนได้รับความปลอดภัยในชีวิตและทรัพย์สินมากขึ้น	กองช่าง
รวม	๕๐	โครงการ	-	๑๑,๘๒๖,๐๐๐	๖๕,๙๖๖,๐๐๐	๗๘,๓๕๕,๐๐๐	๒๓,๕๗๐,๐๐๐	๔๐,๕๗๐,๐๐๐	-	-	-

บัญชีครุภัณฑ์

แบบ ผ.๑๓

แผนพัฒนาท้องถิ่น (พ.ศ. ๒๕๖๖-๒๕๗๐) ฉบับทบทวน ครั้งที่ ๑/๒๕๖๖

องค์การบริหารส่วนตำบลห้วยยาง อำเภอทับสะแก จังหวัดประจวบคีรีขันธ์

ที่	แผนงาน	หมวด	ประเภท (ประเภทตาม ว ๑๒๔๘ ลว.๒๗ ม.ย.๕๙)	เป้าหมาย (ผลผลิตของครุภัณฑ์) (จำนวน/สถานที่ตั้ง/ขนาด/ปริมาณ ฯลฯ)	งบประมาณ					หน่วยงาน รับผิดชอบหลัก
					ปี ๒๕๖๖	ปี ๒๕๖๗	ปี ๒๕๖๘	ปี ๒๕๖๙	ปี ๒๕๗๐	
๑	แผนงานการศึกษา	ค่าครุภัณฑ์	ครุภัณฑ์กีฬา	จัดซื้อเครื่องเล่นกลางแจ้ง สำหรับศูนย์พัฒนาเด็กเล็ก ๓ ศูนย์	-	-	๑๕๐,๐๐๐	-	-	กองการศึกษา
๒	แผนงานการศาสนาและ วัฒนธรรมและนันทนาการ	ค่าครุภัณฑ์	ครุภัณฑ์กีฬา	เครื่องออกกำลังกาย จำนวน ๑ ชุด บ้านห้วยยาง หมู่ที่ ๑	-	-	๕๐๐,๐๐๐	-	-	กองการศึกษา
๓	แผนงานการศาสนาและ วัฒนธรรมและนันทนาการ	ค่าครุภัณฑ์	ครุภัณฑ์กีฬา	เครื่องออกกำลังกาย จำนวน ๑ ชุด บ้านชายทะเล หมู่ที่ ๗	-	-	๕๐๐,๐๐๐	-	-	กองการศึกษา
๔	แผนงานอุตสาหกรรมและการโยธา	ค่าครุภัณฑ์	ครุภัณฑ์ก่อสร้าง	ชุดทดสอบความชื้นเหลว ของคอนกรีต Slump Test	-	-	๖,๕๐๐	-	-	กองช่าง
๕	แผนงานอุตสาหกรรมและการโยธา	ค่าครุภัณฑ์	ครุภัณฑ์ก่อสร้าง	แบบหล่อคอนกรีต ทรงเหลี่ยม (เหล็ก)	-	-	๒๑,๐๐๐	-	-	กองช่าง
๖	แผนงานเคหะและชุมชน	ค่าครุภัณฑ์	ครุภัณฑ์ยานพาหนะและขนส่ง	รถบรรทุกขยะ จำนวน ๑ คัน	-	-	๒,๕๐๐,๐๐๐	-	-	กองสาธารณสุข
๗	แผนงานป้องกัน และบรรเทาสาธารณภัย	ค่าครุภัณฑ์	ครุภัณฑ์ยานพาหนะและขนส่ง	รถยนต์ตรวจการณ์ เครื่องยนต์ดีเซล แบบขับเคลื่อน ๔ ล้อ จำนวน ๑ คัน	-	-	-	๑,๖๖๔,๐๐๐	-	สำนักปลัด
๘	แผนงานป้องกัน และบรรเทาสาธารณภัย	ค่าครุภัณฑ์	ครุภัณฑ์เครื่องจักรกลทางเกษตร	รถดับเพลิงฉีดโฟม เครื่องยนต์ดีเซล ชนิด ๑๐ ล้อ จำนวน ๑ คัน	-	-	๙,๐๐๐,๐๐๐	-	-	สำนักปลัด
<b>รวมเงินงบประมาณทั้งสิ้น</b>							<b>๑๒,๖๗๗,๕๐๐</b>	<b>๑,๖๖๔,๐๐๐</b>		<b>๑๔,๓๔๑,๕๐๐</b>

## ส่วนที่ ๔ การติดตามและประเมินผล

### ๔.๑ การติดตามและประเมินผลยุทธศาสตร์

กรอบและแนวทางในการติดตามและประเมินผล สอดคล้องกับระเบียบกระทรวงมหาดไทยว่าด้วยการจัดทำแผนพัฒนาขององค์กรปกครองส่วนท้องถิ่น (ฉบับที่ ๓) พ.ศ. ๒๕๖๑ กำหนดให้คณะกรรมการติดตามและประเมินผลแผนพัฒนาท้องถิ่น มีอำนาจหน้าที่ในการกำหนดแนวทางวิธีการในการติดตามและประเมินผลยุทธศาสตร์การพัฒนาและโครงการพัฒนา เมื่อดำเนินการเสร็จแล้วให้รายงานผลและเสนอความเห็นซึ่งได้จากการติดตามและประเมินผลแผนพัฒนาท้องถิ่นต่อผู้บริหารท้องถิ่นเพื่อให้ผู้บริหารท้องถิ่นเสนอต่อสภาท้องถิ่น คณะกรรมการพัฒนาท้องถิ่น และประกาศผลการติดตามและประเมินผลแผนพัฒนาท้องถิ่น ให้ประชาชนในท้องถิ่นทราบโดยทั่วกันอย่างน้อยปีละหนึ่งครั้งภายในเดือนธันวาคมของทุกปี ทั้งนี้ให้ปิดประกาศโดยเปิดเผยไม่น้อยกว่าสามสิบวัน

#### ๑ การติดตามและประเมินผลยุทธศาสตร์เพื่อความสอดคล้องแผนพัฒนาท้องถิ่น

การติดตามและประเมินผลยุทธศาสตร์เพื่อความสอดคล้องแผนพัฒนาท้องถิ่นเป็นการให้คะแนนของคณะกรรมการติดตามและประเมินผลแผนพัฒนาท้องถิ่นเพื่อตรวจสอบความสอดคล้องของแผนพัฒนาท้องถิ่นกับการนำไปจัดทำงบประมาณรายจ่ายขององค์กรปกครองส่วนท้องถิ่นประจำปีงบประมาณนั้นๆ เป็นการให้คะแนนตามแบบที่กระทรวงมหาดไทยได้กำหนดไว้ซึ่งเป็นส่วนหนึ่งของการติดตามและประเมินผลแผนพัฒนาท้องถิ่น โดยดำเนินการให้แล้วเสร็จภายในเก้าสิบวันหรือภายในเดือนธันวาคมแล้วแต่กรณี นับแต่วันที่ประกาศใช้งบประมาณรายจ่ายประจำปี (ดำเนินการเฉพาะเมื่อมีการประกาศใช้งบประมาณรายจ่ายประจำปีเท่านั้น) มีรายละเอียดประกอบด้วย

#### ➤ ประเด็นที่ต้องพิจารณา

๑. ข้อมูลสภาพทั่วไปและข้อมูลพื้นฐานขององค์กรปกครองส่วนท้องถิ่น ๒๐ คะแนน

๒. การวิเคราะห์สถานการณ์และศักยภาพ ๒๐ คะแนน

๓. ยุทธศาสตร์ ๖๐ คะแนน ประกอบด้วย

๓.๑ ยุทธศาสตร์ชาติ ๒๐ ปี (พ.ศ. ๒๕๖๑ – ๒๕๘๐) = ๕ คะแนน

๓.๒ แผนพัฒนาเศรษฐกิจและสังคมแห่งชาติ ฉบับที่ ๑๓ = ๕ คะแนน

๓.๓ เป้าหมายการพัฒนาที่ยั่งยืน (Sustainable Development Goals : SDGs) = ๕ คะแนน

๓.๔ ยุทธศาสตร์จังหวัด = ๕ คะแนน

๓.๕ ยุทธศาสตร์การพัฒนาขององค์กรปกครองส่วนท้องถิ่นในเขตจังหวัด = ๕ คะแนน

๓.๖ ยุทธศาสตร์ขององค์กรปกครองส่วนท้องถิ่น = ๕ คะแนน

๓.๗ วิสัยทัศน์ = ๕ คะแนน

๓.๘ กลยุทธ์ = ๕ คะแนน

๓.๙ เป้าประสงค์ของแต่ละประเด็นกลยุทธ์ = ๕ คะแนน

๓.๑๐ จุดยืนทางยุทธศาสตร์ (Positioning) = ๕ คะแนน

๓.๑๑ แผนงาน = ๕ คะแนน

๓.๑๒ ความเชื่อมโยงของยุทธศาสตร์ในภาพรวม = ๕ คะแนน

รวม ๑๐๐ คะแนน

คณะกรรมการติดตามและประเมินผลแผนพัฒนาท้องถิ่นจะต้องให้คะแนนการติดตามและประเมินผล ยุทธศาสตร์เพื่อความสอดคล้องแผนพัฒนาท้องถิ่นขององค์กรปกครองส่วนท้องถิ่น จากคะแนนเต็ม ๑๐๐ คะแนน เกณฑ์ที่ควรได้เพื่อให้เกิดความสอดคล้องและขับเคลื่อนการพัฒนาท้องถิ่นขององค์กรปกครองส่วนท้องถิ่น ไม่ควร น้อยกว่า ร้อยละ ๘๐ (๘๐ คะแนน) แต่ถ้าเมื่อประเมินผลเป็นคะแนนแล้ว ผลต่ำกว่า ร้อยละ ๘๐ ก็ต้องยืนยัน คะแนนตามที่เป็นจริง

★ **แนวทางการให้คะแนนการติดตามและประเมินผลยุทธศาสตร์เพื่อความสอดคล้องแผนพัฒนาท้องถิ่น**

ประเด็นพิจารณา	รายละเอียดหลักเกณฑ์	คะแนนเต็ม	คะแนนที่ได้
๑. ข้อมูลสภาพทั่วไป และข้อมูลพื้นฐานของ องค์กรปกครองส่วน ท้องถิ่น	<p>ควรประกอบด้วยข้อมูล ดังนี้</p> <p>๑) ข้อมูลเกี่ยวกับด้านกายภาพ เช่น ที่ตั้งของ หมู่บ้าน/ชุมชน/ตำบล ลักษณะภูมิประเทศ ลักษณะ ภูมิอากาศ ลักษณะของดิน ลักษณะของแหล่งน้ำ ลักษณะ ของไม้/ป่าไม้ ฯลฯ</p> <p>๒) ข้อมูลเกี่ยวกับด้านการเมือง/การปกครอง เช่น เขตการปกครอง การเลือกตั้ง ประชากร เช่น ข้อมูลเกี่ยวกับ จำนวนประชากร และช่วงอายุและจำนวนประชากร ฯลฯ</p>	๒๐ (๕)	
	<p>๑) ข้อมูลเกี่ยวกับสภาพทางสังคม เช่น การศึกษา สาธารณสุข อาชญากรรม ยาเสพติด การสังคมสงเคราะห์ ฯลฯ</p> <p>๒) ข้อมูลเกี่ยวกับศาสนา ประเพณี วัฒนธรรม เช่น การนับถือศาสนา ประเพณีและงานประจำปี ภูมิปัญญาท้องถิ่น ภาษาถิ่น สินค้าพื้นเมืองและของที่ระลึก ฯลฯ และ อื่นๆ</p>	(๕)	
	<p>๑) ข้อมูลเกี่ยวกับระบบบริการพื้นฐาน เช่น การคมนาคม ขนส่ง การไฟฟ้า ประปา โทรศัพท์ ฯลฯ</p> <p>๒) ข้อมูลเกี่ยวกับระบบเศรษฐกิจ เช่น การเกษตร การประมง การปศุสัตว์ การบริการ การท่องเที่ยว อุตสาหกรรม การพาณิชย์/กลุ่มอาชีพ แรงงาน ฯลฯ</p>	(๕)	
	<p>๓) ข้อมูลเกี่ยวกับทรัพยากรธรรมชาติ เช่น น้ำ ป่าไม้ ภูเขา คุณภาพของทรัพยากรธรรมชาติ ฯลฯ</p> <p>๔) การสำรวจและจัดเก็บข้อมูลเพื่อการจัดทำ แผนพัฒนาท้องถิ่นหรือการใช้ข้อมูล จปฐ. ข้อมูลการมีส่วนร่วม ของประชาชนหรือการประชุมประชาคมท้องถิ่น รูปแบบวิธีการ และการดำเนินการประชุมประชาคมท้องถิ่น โดยใช้กระบวนการ ร่วมคิด ร่วมทำ ร่วมตัดสินใจ ร่วมตรวจสอบ ร่วมรับประโยชน์ ร่วมแก้ปัญหา ปรึกษาหารือ แลกเปลี่ยนเรียนรู้เพื่อแก้ปัญหา สำหรับการพัฒนาท้องถิ่นตามอำนาจหน้าที่ขององค์กรปกครอง ส่วนท้องถิ่น (brainstorming)</p>	(๕)	

ประเด็นการพิจารณา	รายละเอียดหลักเกณฑ์	คะแนนเต็ม	คะแนนที่ได้
<b>๒. การวิเคราะห์ สถานการณ์และศักยภาพ</b>	๑) การวิเคราะห์ที่ครอบคลุมความเชื่อมโยง ความสอดคล้องยุทธศาสตร์จังหวัด ยุทธศาสตร์การ พัฒนาขององค์กรปกครองส่วนท้องถิ่นในเขตจังหวัด ยุทธศาสตร์ขององค์กรปกครองส่วนท้องถิ่น นโยบาย ของผู้บริหารท้องถิ่น รวมถึงความเชื่อมโยงยุทธศาสตร์ ชาติ ๒๐ ปี แผนพัฒนาเศรษฐกิจและสังคมแห่งชาติ และ SDGs (Bottom – up/Top - down)	<b>๒๐</b>  (๕)	
	๒) การวิเคราะห์ทางสังคม เช่น ด้านแรงงาน การศึกษาสาธารณสุข ความยากจน อาชญากรรม ปัญหายาเสพติด เทคโนโลยี จารีต ประเพณี วัฒนธรรม ภูมิปัญญาท้องถิ่น เป็นต้น	(๕)	
	๓) การวิเคราะห์สิ่งแวดล้อม พื้นที่สีเขียว ธรรมชาติต่างๆ ทางภูมิศาสตร์ กระบวนการหรือสิ่งที่ เกิดขึ้น การประติสัมพันธ์ที่มีผลต่อสิ่งแวดล้อมและการ พัฒนา  ๔) การวิเคราะห์ทางเศรษฐกิจ ข้อมูลด้านรายได้ ครัวเรือน การส่งเสริมอาชีพ กลุ่มอาชีพ กลุ่มทางสังคม การพัฒนาอาชีพและกลุ่มต่างๆ สภาพทางเศรษฐกิจ และความเป็นอยู่ทั่วไป เป็นต้น	(๕)	
	๕) การวิเคราะห์หรือผลการวิเคราะห์ศักยภาพ เพื่อการประเมินสถานภาพการพัฒนาในปัจจุบันและ อนาคต ทิศทางแนวโน้มที่จะเกิดขึ้นหรือผลที่จะเกิดขึ้น ในการพัฒนาท้องถิ่นโดยใช้การวิเคราะห์เชิงเทคนิค Demand (Demand Analysis)/Global Demand และ Trend Analysis หรืออื่นๆ	(๕)	
<b>๓. ยุทธศาสตร์</b>  ๓.๑ ยุทธศาสตร์ชาติ ๒๐ ปี (พ.ศ. ๒๕๖๑-๒๕๘๐)	การกำหนดและการวิเคราะห์ยุทธศาสตร์ชาติ ๒๐ ปี ที่สอดคล้องกับการพัฒนาท้องถิ่นขององค์กรปกครอง ส่วนท้องถิ่นตามประเด็นยุทธศาสตร์ชาติ ๒๐ ปี และ ประเด็นยุทธศาสตร์ขององค์กรปกครองส่วนท้องถิ่น	<b>๖๐</b>  (๕)	
๓.๒ แผนพัฒนาเศรษฐกิจ และสังคมแห่งชาติ ฉบับที่ ๑๒ หรือ ฉบับที่ ๑๓	การกำหนดและการวิเคราะห์แผนพัฒนาเศรษฐกิจและ สังคมแห่งชาติที่สอดคล้องกับการพัฒนาท้องถิ่นของ องค์กรปกครองส่วนท้องถิ่นตามประเด็นยุทธศาสตร์ หรือหมุดหมายและประเด็นยุทธศาสตร์ขององค์กร ปกครองส่วนท้องถิ่น	(๕)	

ประเด็นการพิจารณา	รายละเอียดหลักเกณฑ์	คะแนนเต็ม	คะแนนที่ได้
๓.๓ เป้าหมายการพัฒนาที่ยั่งยืน (Sustainable Development Goals : SDGs)	การกำหนดและการวิเคราะห์เป้าหมาย/เป้าประสงค์ SDGs ที่สอดคล้องกับการพัฒนาท้องถิ่นขององค์กรปกครองส่วนท้องถิ่นตามเป้าหมาย/เป้าประสงค์ SDGs และประเด็นยุทธศาสตร์ขององค์กรปกครองส่วนท้องถิ่น	(๕)	
๓.๔ ยุทธศาสตร์จังหวัด	การกำหนดและการวิเคราะห์ยุทธศาสตร์ขององค์กรปกครองส่วนท้องถิ่นมีความสอดคล้องหรือเชื่อมโยงกับยุทธศาสตร์จังหวัด	(๕)	
๓.๕ ยุทธศาสตร์การพัฒนาขององค์กรปกครองส่วนท้องถิ่นในเขตจังหวัด	การกำหนดและการวิเคราะห์ยุทธศาสตร์ขององค์กรปกครองส่วนท้องถิ่นสอดคล้องหรือเชื่อมโยงกับยุทธศาสตร์การพัฒนาขององค์กรปกครองส่วนท้องถิ่นในเขตจังหวัดที่จัดทำขึ้นแบบมีส่วนร่วมขององค์การบริหารส่วนจังหวัดกับองค์กรปกครองส่วนท้องถิ่นในเขตจังหวัดที่สอดคล้องหรือเชื่อมโยงกับแผนพัฒนาจังหวัด	(๕)	
๓.๖ ยุทธศาสตร์ขององค์กรปกครองส่วนท้องถิ่น	การกำหนดและการวิเคราะห์สอดคล้องกับสภาพทั่วไปและข้อมูลพื้นฐาน สภาพสังคม เศรษฐกิจ สิ่งแวดล้อมของท้องถิ่น ประเด็นปัญหาการพัฒนาและแนวทางการพัฒนาที่สอดคล้องกับสภาพพื้นที่จริงและเป็นไปตามหน้าที่และอำนาจขององค์กรปกครองส่วนท้องถิ่น มีการกำหนดยุทธศาสตร์ที่สอดคล้องกับวิสัยทัศน์ที่กำหนดไว้	(๕)	
๓.๗ วิสัยทัศน์	การกำหนดและการวิเคราะห์วิสัยทัศน์ ซึ่งมีลักษณะแสดงสถานภาพที่องค์กรปกครองส่วนท้องถิ่นต้องการจะเป็นหรือบรรลุถึงอนาคตอย่างชัดเจน สอดคล้องกับสิ่งที่เกิดขึ้นในอนาคต และศักยภาพที่เป็นลักษณะเฉพาะขององค์กรปกครองส่วนท้องถิ่นที่แสดงให้เห็นถึงความสัมพันธ์กับโครงการพัฒนาท้องถิ่น	(๕)	
๓.๘ กลยุทธ์	การกำหนดและการวิเคราะห์แสดงให้เห็นช่องทางวิธีการ ภารกิจหรือสิ่งที่ต้องทำตามหน้าที่และอำนาจขององค์กรปกครองส่วนท้องถิ่นที่จะนำไปสู่การบรรลุวิสัยทัศน์ หรือแสดงให้เห็นถึงความชัดเจนในสิ่งที่จะดำเนินการให้บรรลุวิสัยทัศน์นั้น จากประเด็นคำถามที่สำคัญว่า ปัจจุบันเรายืนอยู่ ณ จุดใด หรือปัจจุบันเรากำลังทำอะไรรออยู่ในอนาคตเราจะพัฒนาอะไร	(๕)	

ประเด็นการพิจารณา	รายละเอียดหลักเกณฑ์	คะแนนเต็ม	คะแนนที่ได้
๓.๙ เป้าประสงค์ของแต่ละประเด็นกลยุทธ์	การกำหนดและการวิเคราะห์เป้าประสงค์ของแต่ละประเด็นกลยุทธ์มีความสอดคล้องและสนับสนุนต่อกลยุทธ์และยุทธศาสตร์ที่จะเกิดขึ้น มุ่งหมายสิ่งหนึ่งสิ่งใดที่ชัดเจน โดยองค์กรปกครองส่วนท้องถิ่นมีเป้าประสงค์ใด จะทำสิ่งใด เป้าหมายการพัฒนาท้องถิ่นคืออะไร	(๕)	
๓.๑๐ จุดยืนทางยุทธศาสตร์ (Positioning)	การกำหนดและการวิเคราะห์จุดยืนขององค์กรปกครองส่วนท้องถิ่นที่มีความมุ่งมั่นอันแน่วแน่ในการวางแผนพัฒนาท้องถิ่น เพื่อให้บรรลุวิสัยทัศน์ขององค์กรปกครองส่วนท้องถิ่น ซึ่งเกิดจากศักยภาพของพื้นที่จริงที่จะนำไปสู่ผลสำเร็จทางยุทธศาสตร์ สิ่งที่เป็นจริงหรือมีอยู่จริงคืออะไรที่จะพัฒนาให้เกิดผลสำเร็จได้	(๕)	
๓.๑๑ แผนงาน	การกำหนดและการวิเคราะห์แสดงให้เห็นถึงการจำแนกแผนงานตามรูปแบบงบประมาณขององค์กรปกครองส่วนท้องถิ่น เป็นการวางแผนงานตามวิธีการจำแนกแผนงานการจัดทำงบประมาณให้ถูกต้องและสอดคล้องกับโครงการพัฒนาท้องถิ่นที่จะเกิดขึ้นซึ่งสอดคล้องกับวิสัยทัศน์ที่กำหนดไว้ แผนงานจะแสดงให้เห็นว่าจุดมุ่งหมายเพื่อการพัฒนาในอนาคตคืออะไร งานของเราคืออะไร ถูกต้องตามแผนหรือไม่	(๕)	
๓.๑๒ ความเชื่อมโยงของยุทธศาสตร์ในภาพรวม	การกำหนดและการวิเคราะห์ความเชื่อมโยงองค์รวมนำไปสู่การพัฒนาท้องถิ่นที่มาจากยุทธศาสตร์ทุกระดับ ได้แก่ ยุทธศาสตร์ชาติ ๒๐ ปี (พ.ศ. ๒๕๖๑ – ๒๕๘๐) แผนพัฒนาเศรษฐกิจและสังคมแห่งชาติ ฉบับที่ ๑๒ หรือ ฉบับที่ ๑๓ SDGs แผนพัฒนาจังหวัด/กลุ่มจังหวัด/แผนพัฒนาภาค ยุทธศาสตร์การพัฒนาขององค์กรปกครองส่วนท้องถิ่นในเขตจังหวัดและยุทธศาสตร์ขององค์กรปกครองส่วนท้องถิ่นมีความสัมพันธ์หรือเชื่อมโยงกันอย่างไรเพื่อให้การพัฒนาท้องถิ่นสอดคล้องกับยุทธศาสตร์ระดับมหภาค	(๕)	
<b>รวมคะแนน</b>	<b>๒๐ หลักเกณฑ์/ตัวชี้วัด</b>	<b>๑๐๐</b>	

## ๔.๑ การติดตามและประเมินผลโครงการ

### การติดตามและประเมินผลโครงการเพื่อความสอดคล้องแผนพัฒนาท้องถิ่น

การติดตามและการประเมินผลโครงการเพื่อความสอดคล้องแผนพัฒนาท้องถิ่นเป็นการให้คะแนนของคณะกรรมการติดตามและประเมินผลแผนพัฒนาท้องถิ่นเพื่อตรวจสอบความสอดคล้องของแผนพัฒนาท้องถิ่นกับการนำไปจัดทำงบประมาณรายจ่ายขององค์กรปกครองส่วนท้องถิ่นประจำปีงบประมาณนั้น ๆ เป็นการให้คะแนนตามแบบที่กระทรวงมหาดไทยได้กำหนดไว้ซึ่งเป็นส่วนหนึ่งของการติดตามและประเมินผลแผนพัฒนาท้องถิ่น โดยดำเนินการให้แล้วเสร็จภายในเก้าสิบวันหรือภายในเดือนธันวาคมแล้วแต่กรณี นับแต่วันที่ประกาศใช้งบประมาณรายจ่ายประจำปี (ดำเนินการเฉพาะเมื่อมีการประกาศใช้งบประมาณรายจ่ายประจำปีเท่านั้น) มีรายละเอียดประกอบด้วย

#### ▶ ประเด็นที่ต้องพิจารณา

๑. การสรุปสถานการณ์การพัฒนา ๑๐ คะแนน

๒. การประเมินผลการนำแผนพัฒนาท้องถิ่นไปปฏิบัติในเชิงปริมาณ ๑๐ คะแนน

๓. การประเมินผลการนำแผนพัฒนาท้องถิ่นไปปฏิบัติในเชิงคุณภาพ ๑๐ คะแนน

๔. ยุทธศาสตร์ กลยุทธ์ แผนงานการพัฒนา ๕ คะแนน

๕. โครงการพัฒนาตามแผนพัฒนาท้องถิ่น ๓๐ คะแนน ประกอบด้วย

๕.๑ ความชัดเจนของชื่อโครงการ ๕ คะแนน

๕.๒ กำหนดวัตถุประสงค์สอดคล้องกับโครงการ ๕ คะแนน

๕.๓ เป้าหมาย (ผลผลิตของโครงการ) มีความชัดเจนนำไปสู่การตั้งงบประมาณได้ถูกต้อง ๕ คะแนน

๕.๔ มีการมีการประมาณการราคาถูกต้องตามหลักวิธีการงบประมาณ ๕ คะแนน

๕.๕ มีการกำหนดตัวชี้วัด (KPI) และสอดคล้องกับวัตถุประสงค์และผลที่คาดว่าจะได้รับ ๕ คะแนน

๕.๖ ผลที่คาดว่าจะได้รับสอดคล้องกับโครงการและวัตถุประสงค์ที่กำหนดไว้ ๕ คะแนน

๖. โครงการพัฒนาที่นำไปจัดทำงบประมาณรายจ่ายประจำปี ๓๕ คะแนน

๖.๑ โครงการพัฒนาท้องถิ่นที่นำไปจัดทำงบประมาณรายจ่ายประจำปีในภาพรวม ๕ คะแนน

๖.๒ โครงการพัฒนาท้องถิ่นที่นำไปจัดทำงบประมาณรายจ่ายแก้ไขปัญหาความยากจน ๕ คะแนน

๖.๓ โครงการพัฒนาท้องถิ่นที่นำไปจัดทำงบประมาณรายจ่ายด้านการบริหารจัดการอนุรักษ์

ทรัพยากรธรรมชาติ สิ่งแวดล้อม ๕ คะแนน

๖.๔ โครงการพัฒนาท้องถิ่นที่นำไปจัดทำงบประมาณรายจ่ายเกี่ยวกับสุขภาวะ ๕ คะแนน

๖.๕ โครงการพัฒนาท้องถิ่นที่นำไปจัดทำงบประมาณรายจ่ายเกี่ยวกับด้านการศึกษา ศิลปะ ศาสนา

วัฒนธรรม จารีตประเพณี และภูมิปัญญาท้องถิ่น ๕ คะแนน

๖.๖ โครงการพัฒนาท้องถิ่นที่นำไปจัดทำงบประมาณรายจ่ายเกี่ยวกับด้านโครงสร้างพื้นฐาน ๕

คะแนน

๖.๗ โครงการพัฒนาท้องถิ่นที่นำไปจัดทำงบประมาณรายจ่ายเกี่ยวกับด้านการบริหารจัดการน้ำ

๕ คะแนน

รวม ๑๐๐ คะแนน

แนวทางการให้คะแนนการติดตามและประเมินผลโครงการเพื่อความสอดคล้องแผนพัฒนาท้องถิ่น

ประเด็นการพิจารณา	รายละเอียดหลักเกณฑ์	คะแนนเต็ม	คะแนนที่ได้
๑. การสรุปสถานการณ์การพัฒนา	๑) การวิเคราะห์หรือการวิเคราะห์ศักยภาพเพื่อประเมินสภาพการพัฒนาที่ประชาชนต้องการให้ดำเนินการและองค์ประกอบส่วนท้องถิ่นตอบสนองความต้องการได้โดยใช้การวิเคราะห์เชิงเทคนิค Demand (Demand Analysis)/ Global Demand หรืออื่น ๆ เป็นการวิเคราะห์โครงการเพื่อสอดคล้องกับยุทธศาสตร์และวิสัยทัศน์ขององค์ประกอบส่วนท้องถิ่น	๑๐ (๕)	
	๒) การวิเคราะห์หรือผลการวิเคราะห์ศักยภาพเพื่อประเมินสภาพการพัฒนาในปัจจุบันและอนาคตทิศทางแนวโน้มที่จะเกิดขึ้นหรือผลที่จะเกิดในการพัฒนาท้องถิ่นโดยใช้การวิเคราะห์เชิงเทคนิค Trend หรือนำเทคนิค Demand (Demand Analysis)/Global Demand หรืออื่นๆ มาเชื่อมต่อ เป็นการวิเคราะห์โครงการเพื่อสอดคล้องกับยุทธศาสตร์และวิสัยทัศน์ขององค์ประกอบส่วนท้องถิ่น	(๕)	
๒. การประเมินผลการนำแผนพัฒนาท้องถิ่นไปปฏิบัติในเชิงปริมาณ	๑) การกำหนดและการวิเคราะห์การควบคุมที่มีการใช้ตัวเลขต่าง ๆ เพื่อนำมาใช้วัดผลในเชิงปริมาณ เช่น การวัดจำนวนโครงการ กิจกรรม ครุภัณฑ์ วัสดุ งานต่าง ๆ ก็คือผลผลิตเป็นไปตามที่ตั้งเป้าหมายเอาไว้หรือไม่ จำนวนที่ดำเนินการจริงตามที่ได้กำหนดไว้ จำนวนที่ไม่สามารถดำเนินการได้ สามารถอธิบายได้ตามหลักประสิทธิภาพ (Efficiency) ของการพัฒนาท้องถิ่นตามหน้าที่และอำนาจที่ได้กำหนดไว้	๑๐ (๕)	
	๒) การกำหนดและการวิเคราะห์ผลกระทบ/สิ่งทีกระทบ (Impact) โครงการพัฒนาท้องถิ่นที่ดำเนินการในเชิงปริมาณ (Quantitative) ที่เกิดจาก (๑) ได้มีการวิเคราะห์ในเชิงปริมาณด้วยรูปแบบของข้อมูลต่าง ๆ เช่น กราฟ สถิติ เป็นต้น	(๕)	

ประเด็นการพิจารณา	รายละเอียดหลักเกณฑ์	คะแนนเต็ม	คะแนนที่ได้
<b>๓. การประเมินผลการนำแผนพัฒนาท้องถิ่นไปปฏิบัติในเชิงคุณภาพ</b>	๑) การกำหนดและการวิเคราะห์การประเมินประสิทธิผลของแผนพัฒนาในเชิงคุณภาพคือการนำเอาเทคนิคต่าง ๆ มาใช้เพื่อวัดว่าภารกิจ โครงการ กิจกรรม ภารกิจ วัสดุ งานต่าง ๆ ที่ดำเนินการในพื้นที่ ตรงต่อความต้องการของประชาชน และเป็นไปตามหน้าที่อำนาจ ประชาชนพึงพอใจ มีความสุข จากการพัฒนาท้องถิ่น โครงการพัฒนา ภารกิจ วัสดุ การดำเนินการต่าง ๆ มีสภาพหรือลักษณะถูกต้อง คงทนถาวร สามารถใช้การได้ตามวัตถุประสงค์หรือไม่ ซึ่งเป็นไปตามหลักประสิทธิผล (Effectiveness) ผลการปฏิบัติราชการตามที่ได้รับงบประมาณมาดำเนินการ รวมถึงสามารถเทียบเคียงกับส่วนราชการหรือหน่วยงานอื่นได้ และเป็นไปหลักการบริหารกิจการบ้านเมืองที่ดี	<b>๑๐</b>  (๕)	
	๒) การกำหนดและการวิเคราะห์วิเคราะห์ผลกระทบ/สิ่งที่กระทบ (Impact) โครงการที่ดำเนินการในเชิงคุณภาพ (Qualitative) ที่เกิดจากได้มีการวิเคราะห์ในเชิงคุณภาพ การวัดความพึงพอใจหรือวัดความสุขที่ประชาชนได้รับด้วยรูปแบบของข้อมูลต่าง ๆ เช่น กราฟ สถิติ เป็นต้น	(๕)	
<b>๔. ยุทธศาสตร์ กลยุทธ์ แผนการพัฒนา</b>	๑) การกำหนดและการวิเคราะห์กลยุทธ์ที่สอดคล้องกับยุทธศาสตร์ แผนงาน และงานที่จะพัฒนาท้องถิ่นซึ่งผ่านการวิเคราะห์เพื่อการพัฒนาท้องถิ่นด้วยเทคนิคการวิเคราะห์	<b>๑๐</b>  (๕)	
	๒) การกำหนดและการวิเคราะห์กลยุทธ์ที่สอดคล้องกับยุทธศาสตร์การพัฒนาท้องถิ่น นำไปสู่การจัดทำโครงการ กิจกรรม ภารกิจ วัสดุในการจัดทำบริการสาธารณะหรือกิจกรรมสาธารณะที่เป็นรูปธรรม		

ประเด็นการพิจารณา	รายละเอียดหลักเกณฑ์	คะแนนเต็ม	คะแนนที่ได้
<p>๕. โครงการพัฒนาตามแผนพัฒนาท้องถิ่น</p> <p>๕.๑ ความชัดเจนของชื่อโครงการ</p>	<p>ควรประกอบด้วยข้อมูลดังนี้</p> <p>๑) "โครงการพัฒนา" หมายความว่าโครงการที่ดำเนินการจัดทำบริการสาธารณะและกิจกรรมสาธารณะเพื่อให้การพัฒนาบรรลุตามวิสัยทัศน์ที่กำหนดไว้</p> <p>๒) โครงการพัฒนาท้องถิ่นมีวัตถุประสงค์สนองต่อยุทธศาสตร์การพัฒนาขององค์กรปกครองส่วนท้องถิ่นและดำเนินการเพื่อให้การพัฒนาบรรลุตามวิสัยทัศน์ขององค์กรปกครองส่วนท้องถิ่นที่กำหนดไว้</p> <p>ชื่อโครงการมีความชัดเจน มุ่งเน้นไปเรื่องใดเรื่องหนึ่งเป็นการเฉพาะ อ่านแล้วเข้าใจได้ว่าจะพัฒนาอะไร หรือสิ่งที่ทำนั้นจะเกิดอะไรขึ้นในอนาคต</p>	<p>๒๕</p> <p>(๕)</p>	
<p>๕.๒ กำหนดวัตถุประสงค์สอดคล้องกับโครงการ</p>	<p>การกำหนดวัตถุประสงค์ของโครงการต้องมีความชัดเจน (Clear objective) ตอบสนองต่อโครงการพัฒนาท้องถิ่น โครงการต้องกำหนดวัตถุประสงค์สอดคล้องกับความเป็นมาของโครงการ สอดคล้องกับหลักการและเหตุผล วิธีการดำเนินงานต้องสอดคล้องกับวัตถุประสงค์ มีความเป็นไปได้ชัดเจน มีลักษณะเฉพาะเจาะจง จะดำเนินการเพื่อสนับสนุน/ส่งเสริม ฯลฯ</p>	<p>(๕)</p>	
<p>๕.๓ เป้าหมาย (ผลผลิตของโครงการ) มีความชัดเจนนำไปสู่การตั้งงบประมาณได้ถูกต้อง</p>	<p>สภาพที่อยากให้เกิดขึ้นในอนาคตเป็นทิศทางที่ต้องไปให้ถึงเป้าหมายต้องชัดเจน สามารถระบุจำนวนเท่าใด กลุ่มเป้าหมายคืออะไร มีผลผลิตอย่างไร</p> <p>กลุ่มเป้าหมายพื้นที่ดำเนินงานและระยะเวลาดำเนินงานลงรายละเอียดให้ชัดเจนว่าโครงการนี้จะทำที่ไหน เริ่มต้นในช่วงเวลาใดจบลงเมื่อใด ใครคือกลุ่มเป้าหมายของโครงการ หากกลุ่มเป้าหมายมีหลายกลุ่มก็ให้ระบุว่ากลุ่มเป้าหมายหลัก กลุ่มเป้าหมายรองหรือกลุ่มเป้าหมายเดียวกัน</p> <p>เป้าหมาย (ผลผลิตของโครงการ) จะนำไปสู่การประมาณการราคาในช่องของ "งบประมาณ"</p>	<p>(๕)</p>	

ประเด็นการพิจารณา	รายละเอียดหลักเกณฑ์	คะแนนเต็ม	คะแนนที่ได้
<p>๕.๔ มีการประมาณการ ถูกต้องตามหลักวิธีการ งบประมาณ</p>	<p>๑) มีการประมาณราคาในโครงการพัฒนาท้องถิ่นเพื่อ จัดทำบริการสาธารณะหรือกิจกรรมสาธารณะเพื่อ ประโยชน์ของประชาชนในท้องถิ่นตามหลักการ พัฒนาอย่างยั่งยืนมีการประมาณการราคาถูกต้องตาม หลักวิธีการงบประมาณ การประมาณราคาสอดคล้อง กับโครงการ การจัดทำบริการสาธารณะหรือกิจกรรม สาธารณะหรือถูกต้องตามหลักวิชาการทางช่าง หลัก ของราคากลางตามพระราชบัญญัติการจัดซื้อจัดจ้าง และการบริหารพัสดุภาครัฐ พ.ศ. ๒๕๖๐ มีความโปร่ง ใสในการกำหนดราคากลางและตรวจสอบได้ในเชิง ประจักษ์ การประมาณการราคาที่เกิดจากเป้าหมาย (ผลผลิตของโครงการ)</p> <p>๒) งบประมาณโครงการพัฒนาจะต้องคำนึงถึงหลัก สำคัญ ๕ ประการในการจัดทำโครงการได้แก่ (๑) ความประหยัด (Economy) (๒) ความมีประสิทธิภาพ (Efficiency) (๓) ความมีประสิทธิภาพ (Effectiveness) (๔) ลดความเหลื่อมล้ำในการพัฒนา ท้องถิ่นนำไปสู่ความยุติธรรม (Equity) (๕) ความ โปร่งใส (Transparency) ชัดเจน ตรวจสอบได้ วัดได้ พิสูจน์ได้ว่าเป็นจริงในเวลานั้น</p>	(๕)	
<p>๕.๕ มีการกำหนดตัวชี้วัด (KPI) และสอดคล้องกับ วัตถุประสงค์และผลที่ คาดว่าจะได้รับ</p>	<p>มีการกำหนดตัวชี้วัดผลงาน (Key Performance Indicator : KPI) ที่สามารถวัดได้ (measurable) ใช้บอกประสิทธิผล (Effectiveness) ใช้บอก ประสิทธิภาพ (efficiency) ได้ เช่น การกำหนดความ พึงพอใจ การกำหนดร้อยละ การกำหนดอันเกิดจาก ผลของวัตถุประสงค์ที่เกิดสิ่งที่ได้รับ (การคาดการณ์ คาดว่าจะได้รับ) ตัวชี้วัดที่แสดงให้เห็นว่าจะ ดำเนินการให้เกิดผลสำเร็จอย่างไรหรือผลที่คาดว่าจะ ได้รับอย่างไร ไม่ใช่การกำหนด KPI เป็นครั้งหนึ่ง/แห่ง หนึ่ง/หนึ่งโครงการ/ความกว้าง/ความยาว ฯลฯ</p>	(๕)	

ประเด็นการพิจารณา	รายละเอียดหลักเกณฑ์	คะแนนเต็ม	คะแนนที่ได้
๕.๖ ผลที่คาดว่าจะได้รับ สอดคล้องกับโครงการ และวัตถุประสงค์ที่กำหนดไว้	ผลที่ได้รับเป็นสิ่งที่เกิดขึ้นได้จริงจากการดำเนินงานตามโครงการพัฒนา ซึ่งสอดคล้องกับวัตถุประสงค์ที่ตั้งไว้ การได้ผลหรือผลที่เกิดขึ้นจะต้องเท่ากับวัตถุประสงค์หรือมากกว่าวัตถุประสงค์ซึ่งการเขียนวัตถุประสงค์ควรคำนึงถึง (๑)มีความเป็นไปได้และมีความเฉพาะเจาะจงในการดำเนินงานตามโครงการ (๒)วัดและประเมินผลระดับของความสำเร็จได้ (๓)ระบุสิ่งที่ต้องดำเนินงานอย่างชัดเจนและเฉพาะเจาะจงมากที่สุดและสามารถปฏิบัติได้(๔)เป็นเหตุเป็นผล สอดคล้องกับความเป็นจริง(๕)ส่งผลต่อการบ่งบอกเวลาได้	(๕)	
<b>๖. โครงการพัฒนาที่นำไปจัดทำงบประมาณรายจ่ายประจำปี</b>  ๖.๑ โครงการพัฒนาท้องถิ่นที่นำไปจัดทำงบประมาณรายจ่ายแก้ไขปัญหาความยากจน	โครงการพัฒนาท้องถิ่นนำไปจัดทำงบประมาณรายจ่ายประจำปีในภาพรวม ประกอบด้วยโครงการ กิจกรรม ครุภัณฑ์ วัสดุ งานต่าง ๆ ที่นำไปดำเนินการจัดทำบริการสาธารณะหรือกิจกรรมสาธารณะ จำนวนไม่น้อยกว่าร้อยละ ๒๐ ของงบประมาณรายจ่ายประจำปีตามข้อบัญญัติ/เทศบัญญัติงบประมาณรายจ่ายประจำปีที่ตั้งไว้	๓๕  (๕)	
๖.๒ โครงการพัฒนาท้องถิ่นที่นำไปจัดทำงบประมาณรายจ่ายแก้ไขปัญหาความยากจน	โครงการพัฒนาท้องถิ่นที่นำไปจัดทำงบประมาณรายจ่ายประจำปี ประกอบด้วยโครงการ กิจกรรม ครุภัณฑ์ วัสดุงานต่าง ๆ เพื่อแก้ไขปัญหาความยากจนหรือการส่งเสริมอาชีพประชาชนในท้องถิ่น จำนวนไม่น้อยกว่าร้อยละ ๒ ของงบประมาณรายจ่ายประจำปีตามข้อบัญญัติ/เทศบัญญัติงบประมาณรายจ่ายประจำปีที่ตั้งไว้	(๕)	
๖.๓ โครงการเพื่อการพัฒนาท้องถิ่นที่นำไปจัดทำงบประมาณรายจ่ายด้านการบริหารจัดการอนุรักษ์ทรัพยากรธรรมชาติ สิ่งแวดล้อม	โครงการพัฒนาท้องถิ่นที่นำไปจัดทำงบประมาณรายจ่ายประจำปี ประกอบด้วยโครงการ กิจกรรม ครุภัณฑ์ วัสดุ งานต่าง ๆ เพื่อการบริหารจัดการอนุรักษ์ทรัพยากรธรรมชาติ สิ่งแวดล้อมหรือบำรุงรักษาทรัพยากรธรรมชาติและสิ่งแวดล้อม จำนวนไม่น้อยกว่าร้อยละ ๒ ของงบประมาณรายจ่ายประจำปีตามข้อบัญญัติ/เทศบัญญัติงบประมาณรายจ่ายประจำปีที่ตั้งไว้	(๕)	

ประเด็นการพิจารณา	รายละเอียดหลักเกณฑ์	คะแนนเต็ม	คะแนนที่ได้
๖.๔ โครงการเพื่อการพัฒนาท้องถิ่นที่นำไปจัดทำงบประมาณรายจ่ายเกี่ยวกับสุขภาวะ	โครงการพัฒนาท้องถิ่นที่นำไปจัดทำงบประมาณรายจ่ายประจำปี ประกอบด้วยโครงการ กิจกรรม ภารกิจต่าง ๆ ที่ดำเนินการเกี่ยวกับสุขภาวะหรือการดำเนินการด้านสาธารณสุข จำนวนไม่น้อยกว่าร้อยละ ๒ ของงบประมาณรายจ่ายประจำปีตามข้อบัญญัติ/เทศบัญญัติงบประมาณรายจ่ายประจำปี	(๕)	
๖.๕ โครงการเพื่อการพัฒนาท้องถิ่นที่นำไปจัดทำงบประมาณรายจ่ายเกี่ยวกับด้านการศึกษา ศิลปะ ศาสนา วัฒนธรรม จารีต ประเพณี และภูมิปัญญาท้องถิ่น	โครงการพัฒนาท้องถิ่นที่นำไปจัดทำงบประมาณรายจ่ายประจำปี ประกอบด้วยโครงการ กิจกรรม ภารกิจต่าง ๆ ที่ดำเนินการเกี่ยวกับสุขภาวะหรือการดำเนินการด้านสาธารณสุข จำนวนไม่น้อยกว่าร้อยละ ๒ ของงบประมาณรายจ่ายประจำปีตามข้อบัญญัติ/เทศบัญญัติงบประมาณรายจ่ายประจำปีที่ตั้งไว้	(๕)	
๖.๖ โครงการเพื่อการพัฒนาท้องถิ่นที่นำไปจัดทำงบประมาณรายจ่ายเกี่ยวกับด้านโครงสร้างพื้นฐาน	โครงการพัฒนาท้องถิ่นที่นำไปจัดทำงบประมาณรายจ่ายประจำปี ประกอบด้วยโครงการ กิจกรรม ภารกิจต่าง ๆ ที่ดำเนินการด้านโครงสร้างพื้นฐาน หรือการคมนาคม เช่น ก่อสร้าง ปรับปรุง ซ่อมแซมถนน ฯลฯ จำนวนไม่น้อยกว่าร้อยละ ๒ ของงบประมาณรายจ่ายประจำปีตามข้อบัญญัติ/เทศบัญญัติงบประมาณรายจ่ายประจำปีที่ตั้งไว้	(๕)	
๖.๗ โครงการพัฒนาท้องถิ่นที่นำไปจัดทำงบประมาณรายจ่ายเกี่ยวกับด้านการบริหารจัดการน้ำ	โครงการพัฒนาท้องถิ่นที่นำไปจัดทำงบประมาณรายจ่ายประจำปี ประกอบด้วยโครงการ กิจกรรม ภารกิจต่าง ๆ ที่ดำเนินการด้านการบริหารจัดการน้ำ เช่น ก่อสร้าง ปรับปรุงแหล่งน้ำ ขุด ตัดตั้ง หรือการบริหารจัดการน้ำรวมถึงน้ำประปา ฯลฯ จำนวนไม่น้อยกว่าร้อยละ ๒ ของงบประมาณรายจ่ายประจำปีตามข้อบัญญัติ/เทศบัญญัติงบประมาณรายจ่ายประจำปีที่ตั้งไว้	(๕)	
<b>รวม</b>	<b>๒๐ หลักเกณฑ์/ตัวชี้วัด</b>	<b>๑๐๐</b>	

➤ **แนวทางการดำเนินการอื่น ๆ สำหรับการติดตามและประเมินผลแผนพัฒนาท้องถิ่น**

๑. หลักเกณฑ์การให้คะแนนที่คณะกรรมการติดตามและประเมินผลแผนพัฒนาท้องถิ่นควรพิจารณาคือ

๑.๑ การติดตามและประเมินผลยุทธศาสตร์เพื่อความสอดคล้องแผนพัฒนาท้องถิ่น

คะแนนเต็ม ๑๐๐ คะแนน

- ข้อที่กำหนดให้คะแนนเต็ม ๑๐ คะแนน ควรให้คะแนน ๑๐-๙-๘-๗-๖
- ข้อที่กำหนดให้คะแนนเต็ม ๕ คะแนน ควรให้คะแนน ๕-๔-๓-๒-๑ หรือ ๕.๐-๔.๕๐-๔.๐-๓.๕๐-๓.๐

๑.๒ การติดตามและประเมินผลโครงการเพื่อความสอดคล้องแผนพัฒนาท้องถิ่น

คะแนนเต็ม ๑๐๐ คะแนน

- ข้อที่กำหนดให้คะแนนเต็ม ๑๐ คะแนน ควรให้คะแนน ๑๐-๙-๘-๗-๖
- ข้อที่กำหนดให้คะแนนเต็ม ๕ คะแนน ควรให้คะแนน ๕-๔-๓-๒-๑ หรือ ๕.๐-๔.๕๐-๔.๐-๓.๕๐-๓.๐

๑.๓ กำหนดหลักเกณฑ์การให้คะแนนที่คณะกรรมการติดตามและประเมินผลแผนพัฒนาท้องถิ่นที่กำหนดขึ้นเอง ทั้งนี้ ต้องให้สอดคล้องกับหลักเกณฑ์คะแนนที่ยึดโยงอย่างต่ำร้อยละ ๘๐ ที่จะต้องได้มากกว่าและน้อยกว่าด้วย/ต้องไม่กำหนดเพื่อผลรวมแล้วเกณฑ์ต่ำสุดคือ ๘๐ คะแนน หรือร้อยละ ๘๐ เกณฑ์ ที่กำหนดไว้ต้องมีน้อยกว่า ๘๐ คะแนน หรือมีน้อยกว่าร้อยละ ๘๐

๒. คณะกรรมการติดตามและประเมินผลแผนพัฒนาท้องถิ่นจะต้องให้คะแนนการติดตามและประเมินผลยุทธศาสตร์และโครงการเพื่อความสอดคล้องแผนพัฒนาท้องถิ่นขององค์กรปกครองส่วนท้องถิ่น จากคะแนนเต็ม ๑๐๐ คะแนน เกณฑ์ที่ควรได้เพื่อให้เกิดความสอดคล้องและขับเคลื่อนการพัฒนาท้องถิ่นขององค์กรปกครองส่วนท้องถิ่น ไม่ควรน้อยกว่าร้อยละ ๘๐(๘๐ คะแนน) แต่ถ้าเมื่อประเมินผลผลเป็นคะแนนแล้ว ผลต่ำกว่าร้อยละ ๘๐ ก็ต้องยืนยันคะแนนตามที่เป็นจริง

๓. เมื่อคณะกรรมการติดตามและประเมินผลแผนพัฒนาท้องถิ่นประชุมและดำเนินการให้คะแนนเสร็จสิ้นแล้วให้จัดทำเป็นประกาศผลการให้คะแนนการติดตามและประเมินผลยุทธศาสตร์เพื่อความสอดคล้องแผนพัฒนาท้องถิ่นและผลการให้คะแนนการติดตามและประเมินผลโครงการเพื่อความสอดคล้องแผนพัฒนาท้องถิ่นขององค์กรปกครองส่วนท้องถิ่นเสนอให้ผู้บริหารท้องถิ่นลงนามประกาศ ให้ปิดประกาศให้ประชาชนทราบโดยเปิดเผย ไม่น้อยกว่าสามสิบวัน นับแต่วันที่ผู้บริหารท้องถิ่นลงนาม พร้อมทั้งแจ้งสภาท้องถิ่น อำเภอ และจังหวัดทราบด้วย

๔. องค์กรปกครองส่วนท้องถิ่นส่งประกาศผลการให้คะแนนการติดตามและประเมินผลยุทธศาสตร์เพื่อความสอดคล้องแผนพัฒนาท้องถิ่นและผลการให้คะแนนการติดตามและประเมินผลโครงการเพื่อความสอดคล้องแผนพัฒนาท้องถิ่นขององค์กรปกครองส่วนท้องถิ่นให้หน่วยงานราชการ รัฐวิสาหกิจที่เกี่ยวข้องทราบด้วย รวมถึงแจ้งให้คณะกรรมการสนับสนุนการจัดทำแผนพัฒนาท้องถิ่น คณะกรรมการพัฒนาท้องถิ่น คณะกรรมการติดตามและประเมินผลแผนพัฒนาท้องถิ่น สำนัก/กอง/ฝ่ายต่างๆ ของตนเองได้ทราบด้วย และลงเว็บไซต์หลักขององค์กรปกครองส่วนท้องถิ่นตามหลักการบริหารกิจการบ้านเมืองที่ดี

\*\*\*\*\*